₹ 6 @vishwavaninews epaper.vishwavani.news vishwavani.news ಬೆಂಗಳೂರು | ಹುಬ್ಬಳ್ಳಿ | ಮಂಗಳೂರು | ದಾವಣಗೆರೆ | ಕಲಬುರಗಿ | ಬೆಳಗಾವಿ ಮಂಗಳವಾರ 31.12.2024 ಸಂಪುಟ: 67 ಸಂಚಿಕೆ: 236 ಪುಟಗಳು: 12 ಪ್ರಧಾನ ಸಂಪಾದಕ: ವಿಶ್ವೇಶ್ವರ ಭಟ್

ವಿಶ್ವವಾಣಿ
ವಿಶ್ವಾಸವೇ ವಿಶ್ವ

ಸೂರ್ಯನ ಕೈಹಿಡಿಯಲಿರುವ ಚಂದ್ರ ಚಕೋರಿ

ಬೆಂಗಳೂರು ದಕ್ಷಿಣ ಸಂಸದ ತೇಜಸ್ವಿ ಸೂರ್ಯಗೆ ಕಂಕಣ ಭಾಗ್ಯ
ಚೆನ್ನೈ ಮೂಲದ ಗಾಯಕಿ ಸಿವಶ್ರೀ ಜತೆ ಮಾರ್ಚ್ 4ಕ್ಕೆ ವಿವಾಹ

ವಿಶ್ವವಾಣಿ ವಿಶೇಷ

ಬೆಂಗಳೂರು: 'ಯಂಗ್ ಆ್ಯಂಡ್ ಡೈನಾಮಿಕ್' ಮತ್ತು 'ಮೋಸ್ಟ್ ಎಲಿಜಿಬಲ್ ಬ್ಯಾಚುಲರ್' ಸಂಸದ ಎಂದೇ ಕರೆಯಿಸಿಕೊಂಡಿರುವ ತೇಜಸ್ವಿ ಸೂರ್ಯ ಅವರ ವಿವಾಹ ಯಾವಾಗ ಎನ್ನುವ ಪ್ರಶ್ನೆ ಪದೇ ಪದೆ ಚರ್ಚೆಗೆ ಬರುವ ವಿಷಯ. ಹಲವು ಸಂದರ್ಭಗಳಲ್ಲಿ ಈ ಬಗ್ಗೆ ತೇಜಸ್ವಿ ಸೂರ್ಯ ಅವರನ್ನೇ ಕೇಳಿದ್ದರೂ ಅವರು ಗುಟ್ಟನ್ನು ರಟ್ಟು ಮಾಡಿರಲಿಲ್ಲ. ಆದರೀಗ ಹೆಚ್ಚು ಸದ್ದಿಲ್ಲದೇ, ಸೂರ್ಯ 'ಚಂದ್ರ' ಚಕೋರಿಯನ್ನು ವರಿಸಲು ಸಿದ್ಧತೆ ನಡೆಸಿದ್ದಾರೆ ಎಂದು ಗೊತ್ತಾಗಿದೆ. ಬೆಂಗಳೂರು ದಕ್ಷಿಣ ಲೋಕಸಭಾ ಕ್ಷೇತ್ರದ ಸಂಸದ ತೇಜಸ್ವಿ ಸೂರ್ಯ ಅವರು ಇದೀಗ ಗಾಯಕಿ, ಭರತನಾಟ್ಯ ಕಲಾವಿದೆಯಾಗಿರುವ ಚೆನ್ನೈ ಮೂಲದ ಸಿವಶ್ರೀ ಸ್ಕಂದಕುಮಾರ್ ಎನ್ನುವವರನ್ನು ವರಿಸಲು ಸಜ್ಜಾಗಿದ್ದಾರೆ. ಈಗಾಗಲೇ ಎರಡು ಕುಟುಂಬಗಳೂ ಈ ವಿವಾಹಕ್ಕೆ ಒಪ್ಪಿಗೆಯ ಮುದ್ರೆ ಹಾಕಿದ್ದು, 2025ರ ಮಾರ್ಚ್‌ನಲ್ಲಿ ವಿವಾಹ ನಡೆಯಲಿದೆ ಎಂದು ಆಪ್ತ ಮೂಲಗಳು ತಿಳಿಸಿವೆ.

ಈ ಮೂಲಕ ಬಹಳ ದಿನಗಳಿಂದ ಅಸಂಖ್ಯ ಯುವತಿಯರ 'ನಿದ್ದೆ ಕದ್ದ' ಸಂಸದನಿಗೆ ಕೊನೆಗೂ ಕಂಕಣ ಭಾಗ್ಯ ಕೂಡಿ ಬಂದಿದೆ.

ತೇಜಸ್ವಿ ಸೂರ್ಯ ಅವರ ವಿವಾಹ ಮಾರ್ಚ್ 4ಕ್ಕೆ ನಿಗದಿಯಾಗಿದೆ ಎಂದು ಮೂಲಗಳು ತಿಳಿಸಿದ್ದರೂ ಈ ಬಗ್ಗೆ ತೇಜಸ್ವಿ ಸೂರ್ಯ ಅಥವಾ ಸಿವಶ್ರೀ ಸ್ಕಂದಪ್ರಸಾದ್ ಅವರು ಬಹಿರಂಗವಾಗಿ ಎಲ್ಲಿಯೂ ಹೇಳಿಕೊಂಡಿಲ್ಲ. ವಿವಾಹ ನಡೆಯುವ ಸ್ಥಳ ಸೇರಿದಂತೆ ಹಲವು ಅಂಶಗಳು ಇನ್ನಷ್ಟೇ ಬಹಿರಂಗವಾಗಬೇಕಿದೆ.

29 ವರ್ಷಕ್ಕೆ ಬೆಂಗಳೂರು ಸಂಸದನಾಗಿ ಲೋಕಸಭೆಗೆ ಆಯ್ಕೆಯಾಗಿದ್ದ ತೇಜಸ್ವಿ ಸೂರ್ಯ ಅವರು ತಮ್ಮ 34ನೇ ವಯಸ್ಸಿಗೆ ಎರಡನೇ ಬಾರಿಗೆ ಲೋಕಸಭಾ ಸದಸ್ಯರಾಗಿ ಆಯ್ಕೆಯಾಗಿದ್ದಾರೆ. ಸಂಸದರಾಗಿದ್ದರೂ, ತೇಜಸ್ವಿ ಸೂರ್ಯ ಅವರು ಸೈಕ್ಲಿಂಗ್, ವಾಕಥಾನ್ ಸೇರಿದಂತೆ ವಿವಿಧ ಕ್ರೀಡಾ ಕಾರ್ಯಕ್ರಮಗಳಲ್ಲಿ ಭಾಗವಹಿಸಿ ಗೆಲುವು ಸಾಧಿಸಿದ್ದಾರೆ. ಇತ್ತೀಚೆಗೆ ಗೋವಾದಲ್ಲಿ ನಡೆದ ಐರನ್ ಮ್ಯಾನ್ ಮ್ಯಾರಥಾನ್‌ನಲ್ಲಿ ಗೆಲ್ಲುವ ಮೂಲಕ ಈ ಸ್ಪರ್ಧೆಯಲ್ಲಿ ಗೆಲುವು ಸಾಧಿಸಿದ ಮೊದಲ ಸಂಸದ ಎನಿಸಿಕೊಂಡಿದ್ದಾರೆ. ಈ ಸ್ಪರ್ಧೆಯಲ್ಲಿ ಸಿವಶ್ರೀ ಅವರೂ ಭಾಗವಹಿಸಿದ್ದರೆನ್ನುವುದು ವಿಶೇಷ.

ವಿವರಪುಟ → 5

ಯಾರೀಕೆ ಸಿವಶ್ರೀ ಸ್ಕಂದಪ್ರಸಾದ್?

ಸಿವಶ್ರೀ ಸ್ಕಂದಪ್ರಸಾದ್ ಅವರು ಶಾಸ್ತ್ರೀಯ ಸಂಗೀತ ಗಾಯಕಿ ಹಾಗೂ ಭರತನಾಟ್ಯ ಕಲಾವಿದೆ. ಶಾಸ್ತ್ರ ವಿಶ್ವವಿದ್ಯಾಲಯದಲ್ಲಿ ಬಯೋ ಎಂಜಿನಿಯರಿಂಗ್ ವಿಷಯದಲ್ಲಿ ಬಿ.ಟೆಕ್ ಪದವಿ ಪಡೆದಿದ್ದಾರೆ. ಇದರೊಂದಿಗೆ ಮದ್ರಾಸ್ ವಿಶ್ವವಿದ್ಯಾಲಯದಿಂದ ಭರತನಾಟ್ಯದಲ್ಲಿ ಎಂಎ ಪದವಿ, ಮದ್ರಾಸ್ ಸಂಸ್ಕೃತ ಕಾಲೇಜಿನಲ್ಲಿ ಸಂಸ್ಕೃತ ಎಂಎ ಪದವಿ ಪಡೆದು ಕೊಂಡಿದ್ದಾರೆ. ಇದರೊಂದಿಗೆ ಸೈಕ್ಲಿಂಗ್, ಟ್ರೆಕ್ಕಿಂಗ್ ವಾಕಥಾನ್‌ಗಳಲ್ಲಿಯೂ ಆಸಕ್ತಿ ಹೊಂದಿದ್ದಾರೆ. ಸಿವಶ್ರೀ ಅವರ ಯೂಟ್ಯೂಬ್ ಚಾನೆಲ್‌ಗೆ ಸುಮಾರು ಎರಡು ಲಕ್ಷ ಫಾಲೋವರ್ಸ್ ಇದ್ದಾರೆ.

ಪ್ರಿಯಾಂಕ್ ಖರ್ಗೆ ಮನವಿ ಬೆನ್ನಲ್ಲೇ ಸಿಎಂ ಆದೇಶ

ಸಚಿನ್ ಆತ್ಮಹತ್ಯೆ ಸಿಐಡಿ ತನಿಖೆಗೆ

ಬೆಂಗಳೂರು: ರಾಜ್ಯದಲ್ಲಿ ಭಾರಿ ವಿವಾದಕ್ಕೆ ಕಾರಣವಾಗಿರುವ ಗುತ್ತಿಗೆದಾರ ಸಚಿನ್ ಆತ್ಮಹತ್ಯೆ ಪ್ರಕರಣವನ್ನು ಸಿಐಡಿಗೆ ವಹಿಸಿ ರಾಜ್ಯ ಸರಕಾರ ಆದೇಶ ಹೊರಡಿಸಿದೆ.

ಪ್ರಕರಣದಲ್ಲಿ ಸಚಿವ ಪ್ರಿಯಾಂಕ್ ಖರ್ಗೆ ಹೆಸರು ಕೇಳಿಬಂದಿದೆ. ಡೆತ್‌ನೋಟ್‌ನಲ್ಲಿ ಖರ್ಗೆ ಆಪ್ತ ರಾಜು ಎನ್ನುವವರ ಹೆಸರು ಬರೆದು ಆತ್ಮಹತ್ಯೆ ಮಾಡಿಕೊಂಡಿರುವುದರಿಂದ, ಸಚಿವ ಸ್ಥಾನಕ್ಕೆ ಪ್ರಿಯಾಂಕ್ ಖರ್ಗೆ ರಾಜೀನಾಮೆ ನೀಡಬೇಕು ಎಂದು ಬಿಜೆಪಿ ಆಗ್ರಹಿಸುತ್ತಿದೆ. ಈ ಪ್ರಕರಣದಲ್ಲಿ ತಮ್ಮ ಪಾತ್ರವಿಲ್ಲವೆಂದು ಈಗಾಗಲೇ ಸ್ಪಷ್ಟಪಡಿಸಿರುವ ಪ್ರಿಯಾಂಕ್ ಖರ್ಗೆ, ಇದೀಗ ಇಡೀ ಪ್ರಕರಣದ ಸಮಗ್ರ ತನಿಖೆಯನ್ನು ಸಿಐಡಿಯಿಂದ ನಡೆಸುವಂತೆ ಮುಖ್ಯಮಂತ್ರಿ ಸಿದ್ದರಾಮಯ್ಯ ಅವರಿಗೆ ಮನವಿ ಮಾಡಿದ್ದರು. ಇದರ ಬೆನ್ನಲ್ಲೇ ಪ್ರಕರಣವನ್ನು ಸಿಐಡಿಗೆ ವಹಿಸಲು ಸರಕಾರ ಮುಂದಾಗಿದೆ.

ಸಿಬಿಐಗೆ ವಹಿಸಲು ಬಿಜೆಪಿ ಆಗ್ರಹ: ಇದಕ್ಕೆ ಆಕ್ಷೇಪ ವ್ಯಕ್ತಪಡಿಸಿರುವ ಬಿಜೆಪಿ, ಈ ಹಿಂದೆ ಈ ರೀತಿಯ ಆರೋಪ ಕೇಳಿಬಂದಾಗ ಸಚಿವರ ರಾಜೀನಾಮೆ ಪಡೆದಿರುವ ಉದಾಹರಣೆ ಇದೆ. ಬಿಜೆಪಿಯ ಈಶ್ವರಪ್ಪ ಅವರೂ ರಾಜೀನಾಮೆ ನೀಡಿದ್ದರು. ಆದ್ದರಿಂದ ಪ್ರಿಯಾಂಕ್ ವಿರುದ್ಧ ಕೇಳಿಬಂದಿರುವ ಆರೋಪದ ತನಿಖೆ ಮುಗಿಯುವ ತನಕ ಅವರು ರಾಜೀನಾಮೆ ನೀಡಬೇಕು. ಪ್ರಕರಣವನ್ನು ಸಿಐಡಿಯಿಂದ ತನಿಖೆ ನಡೆಸಿದರೆ ನ್ಯಾಯ ಸಿಗುವುದಿಲ್ಲವೆಂದು ಈಗಾಗಲೇ ಕುಟುಂಬಸ್ಥರು ಹೇಳಿರುವುದರಿಂದ, ಇಡೀ ಪ್ರಕರಣವನ್ನು ಸಿಬಿಐಗೆ ವಹಿಸಬೇಕು ಎಂದು ಬಿಜೆಪಿಗರು ಆಗ್ರಹಿಸಿದ್ದಾರೆ.

ಬಿಜೆಪಿ ಆಗ್ರಹವೇನು?

- ಗುತ್ತಿಗೆದಾರ ಸಚಿನ್ ಆತ್ಮಹತ್ಯೆ ಪ್ರಕರಣದಲ್ಲಿ ಸಚಿವರ ಪಿಎ ಹೆಸರಿದೆ
- ಆದ್ದರಿಂದ ಈ ಕೂಡಲೇ ಪ್ರಿಯಾಂಕ್ ಖರ್ಗೆ ರಾಜೀನಾಮೆ ನೀಡಲಿ
- ಪ್ರಕರಣವನ್ನು ಸಿಐಡಿ ಬದಲಿಗೆ ಸಿಬಿಐನಿಂದ ತನಿಖೆಯಾಗಬೇಕು
- ಈಶ್ವರಪ್ಪ ವಿರುದ್ಧ ದೂರು ಬಂದಾಗ ರಾಜೀನಾಮೆ ನೀಡಿದಂತೆ ಪ್ರಿಯಾಂಕ್ ನೀಡಲಿ

ಕಾಂಗ್ರೆಸ್ ವಾದವೇನು?

- ಗುತ್ತಿಗೆದಾರ ಸಚಿವ ಪ್ರಕರಣಕ್ಕೂ ಪ್ರಿಯಾಂಕ್ ಖರ್ಗೆಗೂ ಸಂಬಂಧವಿಲ್ಲ
- ಹೆಚ್ಚುವರಿ ತನಿಖೆ ನಡೆಯಬೇಕು ಎನ್ನುವ ಕಾರಣಕ್ಕೆ ಸಿಐಡಿಗೆ ವರ್ಗಾವಣೆ
- ಬಿಜೆಪಿ ಹೇಳಿದ ಮಾತ್ರಕ್ಕೆ ಪ್ರಕರಣವನ್ನು ಸಿಬಿಐಗೆ ವಹಿಸುವ ಅಗತ್ಯವಿಲ್ಲ
- ಡೆತ್‌ನೋಟ್‌ನಲ್ಲಿ ಪ್ರಿಯಾಂಕ್ ಹೆಸರಿಲ್ಲ. ಆದ್ದರಿಂದ ರಾಜೀನಾಮೆ ಅಗತ್ಯವಿಲ್ಲ

ಸಿಬಿಐ ತನಿಖೆಗೆ ಸಚಿನ್ ಕುಟುಂಬವೂ ಒತ್ತಾಯಿಸಿದೆ. ಈ ಹಿಂದೆ ಸಚಿವ ನಾಗೇಂದ್ರ ಅವರು ವಾಲ್ಮೀಕಿ ನಿಗಮದ ಹಗರಣದಲ್ಲಿ ಸಿಲುಕಿ ರಾಜೀನಾಮೆ ಕೊಟ್ಟಿದ್ದಾರೆ. ಆದ್ದರಿಂದ ಒಂದು ಕ್ಷಣವೂ ತಡ ಮಾಡದೆ ಪ್ರಿಯಾಂಕ್ ಖರ್ಗೆಯವರ ರಾಜೀನಾಮೆಯನ್ನು ಮುಖ್ಯಮಂತ್ರಿ ಸಿದ್ದರಾಮಯ್ಯ ಪಡೆದುಕೊಳ್ಳಬೇಕು.

– ಬಿ.ವೈ.ವಿಜಯೇಂದ್ರ, ಬಿಜೆಪಿ ರಾಜ್ಯಾಧ್ಯಕ್ಷ

ಮೊದಲು ದಾಖಲೆ ತೋರಿಸಿ ರಾಜೀನಾಮೆ ಕೇಳಲಿ. ಅದು ಬಿಟ್ಟು ಆರೋಪ ಮಾಡಿದಾಕ್ಷಣ ರಾಜೀನಾಮೆ ಕೊಡಬೇಕೆ? ನಮ್ಮ ಮನೆಗೆ ಮುತ್ತಿಗೆ ಹಾಕಲಿ, ಬೇಡ ಅಂದವರು ಯಾರು? ಜನರು ನಗುತ್ತಿದ್ದಾರೆ, ದಾಖಲೆ ಇಲ್ಲದೆ ಯಾಕೆ ಪ್ರತಿಭಟನೆ ಮಾಡುತ್ತಾರೆ? ಏನಂಥ ಮುತ್ತಿಗೆ ಹಾಕುತ್ತೀರಿ? ನಿಮಗೆ ನಾಚಿಕೆ ಆಗಬೇಕು.

– ಪ್ರಿಯಾಂಕ್ ಖರ್ಗೆ ಸಚಿವ

ಪ್ರಕರಣದಲ್ಲಿ ಪ್ರಿಯಾಂಕ್ ಖರ್ಗೆ ಪಾತ್ರವಿಲ್ಲ. ಆತ್ಮಹತ್ಯೆ ಪತ್ರದಲ್ಲಿ ಅವರ ವಿರುದ್ಧ ನೇರ ಆರೋಪವಿಲ್ಲ. ಬೇರೆಯವರ ಮೇಲೆ ಆರೋಪ ಮಾಡಿದಾಕ್ಷಣ ಇವರು ರಾಜೀನಾಮೆ ನೀಡಲು ಸಾಧ್ಯ ವಿಲ್ಲ. ಪ್ರಿಯಾಂಕ್ ಖರ್ಗೆ ಪ್ರಾಮಾಣಿಕತೆ ಬಗ್ಗೆ ನಮಗೆ ಗೊತ್ತಿದೆ. ಗುತ್ತಿಗೆದಾರನ ಸಾವಿನ ಬಗ್ಗೆ ಕಾನೂನು ಪ್ರಕಾರ ತನಿಖೆ ನಡೆಯುತ್ತದೆ.

– ಡಿ.ಕೆ.ಶಿವಕುಮಾರ್ ಉಪಮುಖ್ಯಮಂತ್ರಿ

ಸಚಿನ್ ದುಡ್ಡು ಕೊಡಬೇಕಿತ್ತು

ಗುತ್ತಿಗೆದಾರ ಸಚಿನ್ ಪಾಂಚಾಳ್ ಅವರ ಆತಹತ್ಯೆ ಪ್ರಕರಣಕ್ಕೆ ತಿರುವು ದೊರೆತಿದ್ದು, ಆರೋಪಿ ರಾಜ ಕಪನೂರು ಅವರ ಸಹೋದರ ಪ್ರಕಾಶ್ ಕಪನೂರು ದಾಖಲೆಗಳನ್ನು ಬಿಡುಗಡೆ ಮಾಡಿದ್ದಾರೆ. ಅದರಲ್ಲಿ ರಾಜು ಕಪನೂರು ಅವರಿಗೆ ಸಚಿನ್ 60 ಲಕ್ಷ ನೀಡಬೇಕಿತ್ತು ಎನ್ನುವ ಮಾಹಿತಿಯಿದೆ.

ಫೋಟೋ ಬಿಡುಗಡೆ ಮಾಡಿದ ವಿಜಯೇಂದ್ರ

ಗುತ್ತಿಗೆದಾರ ಸಚಿನ್ ಡೆತ್‌ನೋಟ್‌ನಲ್ಲಿ ಪ್ರಸ್ತಾಪಿಸಿರುವ ರಾಜು ಎನ್ನುವ ವ್ಯಕ್ತಿ ಎಐಸಿಸಿ ಅಧ್ಯಕ್ಷ ಮಲ್ಲಿಕಾರ್ಜುನ ಖರ್ಗೆ, ಸಚಿವ ಪ್ರಿಯಾಂಕ್ ಖರ್ಗೆ, ಕೆಪಿಸಿಸಿ ಅಧ್ಯಕ್ಷ ಡಿ.ಕೆ.ಶಿವಕುಮಾರ್ ಸೇರಿದಂತೆ ಹಲವು ನಾಯಕರೊಂದಿಗೆ ಇರುವ ಫೋಟೋಗಳನ್ನು ಬಿಜೆಪಿ ರಾಜ್ಯಾಧ್ಯಕ್ಷ ಬಿ.ವೈ. ವಿಜಯೇಂದ್ರ ಬಿಡುಗಡೆಗೊಳಿಸಿದ್ದಾರೆ.

ಕೆಎಸ್‌ಡಿಎಲ್ ಅಧಿಕಾರಿ ಆತ್ಮಹತ್ಯೆ

ಬೆಂಗಳೂರು: ಕರ್ನಾಟಕ ಸಾಬೂನು ಹಾಗೂ ಮಾರ್ಜಕ ನಿಯಮಿತ (ಕೆಎಸ್‌ಡಿಎಲ್) ಖರೀದಿ ವಿಭಾಗದಲ್ಲಿ ಕಾರ್ಯನಿರ್ವಹಿಸುತ್ತಿದ್ದ ಅಧಿಕಾರಿಯೊಬ್ಬರು ಆತ್ಮಹತ್ಯೆ ಮಾಡಿಕೊಂಡಿರುವ ಪ್ರಕರಣ ತಡವಾಗಿ ಬೆಳಕಿಗೆ ಬಂದಿದೆ.

ಅಮೃತ್ ಶಿರೂರು (42) ಆತ್ಮಹತ್ಯೆಗೆ ಶರಣಾದ ಅಧಿಕಾರಿ. ಅಮೃತ್ ಅವರು ಮಹಾಲಕ್ಷ್ಮಿ ಲೇಔಟ್ ಪೊಲೀಸ್ ಠಾಣಾ ವ್ಯಾಪ್ತಿಯಲ್ಲಿ ವಾಸವಾಗಿದ್ದರು. ಡಿ.28ರ ಸಂಜೆ 5ಗಂಟೆ ಸುಮಾರಿಗೆ ಆತ್ಮಹತ್ಯೆಗೆ ಶರಣಾಗಿದ್ದಾರೆ. ಘಟನೆ ಸಂಬಂಧ ಪರಿಶೀಲನೆ ನಡೆಸಿ ಅಸಹಜ ಸಾವು ಪ್ರಕರಣ ದಾಖಲಿಸಿಕೊಂಡು ತನಿಖೆ ಕೈಗೊಂಡಿರುವುದಾಗಿ ಪೊಲೀಸರು ತಿಳಿಸಿದ್ದಾರೆ.

ಸುಚಿರ್ ಸಾವಿನ ಬಗ್ಗೆ ಮಸ್ಕ್ ಶಂಕೆ

ವಾಷಿಂಗ್ಟನ್: ಅಮೆರಿಕದಲ್ಲಿ ಕೆಲಸ ಮಾಡುತ್ತಿದ್ದ ಒಪನ್ ಎಐ ಕಂಪನಿ ಉದ್ಯೋಗಿ ಹಾಗೂ ಅನ್ಯಾಯಗಳ ವಿರುದ್ಧ ಸದಾ ಧ್ವನಿ ಎತ್ತುತ್ತಿದ್ದ ಸುಚಿರ್ ಬಾಲಾಜಿ ಅವರ ಸಾವು ಆತ್ಮಹತ್ಯೆಯಂತೆ ಕಾಣುತ್ತಿಲ್ಲ ಎಂದು ಸ್ಪೇಸ್ ಎಕ್ಸ್‌ನ ಮುಖ್ಯಸ್ಥ ಇಲಾನ್ ಮಸ್ಕ್ ಅನುಮಾನ ವ್ಯಕ್ತಪಡಿಸಿದ್ದಾರೆ.

ಸುಚಿರ್ ಅವರ ತಾಯಿ ಪೂರ್ಣಿಮಾ ರಾಮರಾವ್ ಅವರೂ, ಇದೊಂದು ವ್ಯವಸ್ಥಿತ ಸಂಚು ರೂಪಿಸಿದ ಕೊಲೆಯಾಗಿದ್ದು, ಈ ಕುರಿತು ಎಫ್‌ಬಿಐ ತನಿಖೆ ನಡೆಸಬೇಕು ಎಂದು ಆಗ್ರಹಿಸಿದ್ದಾರೆ. ಪೂರ್ಣಿಮಾ ಅವರ ಪೋಸ್ಟ್‌ಗೆ ಪ್ರತಿಕ್ರಿಯಿಸಿರುವ ಮಸ್ಕ್, 'ಇದು ಆತ್ಮಹತ್ಯೆಯಂತೆ ಕಾಣಿಸುತ್ತಿಲ್ಲ' ಎಂದಿದ್ದಾರೆ.

ಪುಟ ತೆರೆದಂತೆ...

ಪರೀಕ್ಷೆ ನಡೆಸುವ ಆಯೋಗದ ಮೌಲ್ಯ ಹೆಚ್ಚಲಿ!
ಅಶ್ವತ್ಥಕಟ್ಟೆ
ರಂಜಿತ್ ಎಚ್. ಅಶ್ವತ್ಥ
ಸಂ.ಪುಟ | 6

ಬದಲಾದ ಮೌಲ್ಯ, ಬದಲಾದ ಶಿಕ್ಷಣ!
ವಿಶ್ವರಂಗ
ರಂಗಸ್ವಾಮಿ ಮೂಕನಹಳ್ಳಿ
ಸಂ.ಗಮ | 7

ಮಾತಂದ್ರೆ ಮಾತು

ಕೇರಳ ಮಿನಿ ಪಾಕಿಸ್ತಾನ. ಅದಕ್ಕಾಗಿಯೇ ರಾಹುಲ್ ಗಾಂಧಿ ಹಾಗೂ ಅವರ ಸಹೋದರಿ ಅಲ್ಲಿಂದ ಗೆಲುವು ಸಾಧಿಸಿದ್ದಾರೆ. ಎಲ್ಲ ಭಯೋತ್ಪಾದಕರು ಅವರಿಗೆ ಮತ ಹಾಕುತ್ತಾರೆ. ನಾನು ಸತ್ಯವನ್ನೇ ಹೇಳುತ್ತಿದ್ದೇನೆ. ಇವರೆಲ್ಲಾ ಭಯೋತ್ಪಾದಕರ ನೆರವಿನಿಂದ ಸಂಸದರಾಗುತ್ತಿದ್ದಾರೆ.

– ನಿತೇಶ್ ರಾಣೆ
ಮೀನುಗಾರಿಕಾ ಸಚಿವ, ಮಹಾರಾಷ್ಟ್ರ

ದಾರಿದೀಪೋಕ್ತಿ

ಯಾವತ್ತೂ ನಾಳೆ ಮಾಡುತ್ತೇನೆ ಎಂದು ಹೇಳಬಾರದು. ಈ ದಿನವೇ ಮಾಡುತ್ತೇನೆ, ಈಗಲೇ ಮಾಡುತ್ತೇನೆ ಎಂಬ ಮನೋಭಾವ ಬೆಳೆಸಿಕೊಳ್ಳಬೇಕು. ಅದೆಷ್ಟೋ ದಿನಗಳಿಂದ ನೀವು ಇವತ್ತಿನ ಆಗಮನಕ್ಕೆ ಕನವರಿಸುತ್ತಿರಬಹುದು. ನಾಳೆ ಬರುವುದೋ, ಇಲ್ಲವೋ ಯಾರಿಗೆ ಗೊತ್ತು?

ವಕ್ರತುಂಡೋಕ್ತಿ

ಎಲ್ಲರಿಗೂ ಮಕ್ಕಳನ್ನು ಹೇಗೆ ಬೆಳೆಸಬೇಕು ಎಂಬುದು ಗೊತ್ತು, ಹೆತ್ತವರ ಹೊರತಾಗಿ.

ಕೆಎಎಸ್ ಪೂರ್ವಭಾವಿ ಮರು ಪರೀಕ್ಷೆ; ಶೇ.50 ಅಭ್ಯರ್ಥಿಗಳು ಗೈರು

ಬೆಂಗಳೂರು: ಡಿ.29 ರಂದು ನಡೆದ ಕೆಎಎಸ್ ಪೂರ್ವಭಾವಿ ಮರು ಪರೀಕ್ಷೆಗೆ ಅರ್ಧದಷ್ಟು ಅಭ್ಯರ್ಥಿಗಳು ಗೈರಾಗಿದ್ದಾರೆ. ಒಟ್ಟು 2,10,916 ಅಭ್ಯರ್ಥಿಗಳು ಪರೀಕ್ಷೆಗೆ ನೋಂದಣಿ ಮಾಡಿಕೊಂಡಿದ್ದರು. ಆ ಪೈಕಿ 1,01,237 ಅಭ್ಯರ್ಥಿಗಳು ಪರೀಕ್ಷೆ ಬರೆದಿದ್ದು, 1,09,673 ಗೈರು ಹಾಜರಾಗಿದ್ದಾರೆ.

ಮಲೆಮಹದೇಶ್ವರ ಬೆಟ್ಟದಲ್ಲಿ ಸಂಪುಟ ಸಭೆ

ಬೆಂಗಳೂರು: ಚಾಮರಾಜನಗರ ಜಿಲ್ಲೆಯ ಪ್ರಮುಖ ಪ್ರೇಕ್ಷಣೀಯ ಸ್ಥಳವಾಗಿರುವ ಮಲೆಮಹದೇಶ್ವರ ಬೆಟ್ಟದಲ್ಲಿ ಜನವರಿ ಮೂರನೇ ವಾರ ಸಚಿವ ಸಂಪುಟ ಸಭೆ ನಡೆಸಲು ಸರಕಾರ ತೀರ್ಮಾನಿಸಿದ್ದು, ಈಗಾಗಲೇ ಅಗತ್ಯ ಸಿದ್ಧತೆ ಆರಂಭಿಸಿದೆ. 2002ರಲ್ಲಿ ಎಸ್.ಎಂ.ಕೃಷ್ಣ ಅವರು ಬಿಳಿಗಿರಿ ರಂಗನ ಬೆಟ್ಟದಲ್ಲಿ ಸಚಿವ ಸಂಪುಟ ಸಭೆ ನಡೆಸಿದ್ದರು. ಬಳಿಕ ಜಿಲ್ಲೆಯಲ್ಲಿ ನಡೆಯುತ್ತಿರುವ ಎರಡನೇ ಸಚಿವ ಸಂಪುಟ ಸಭೆ ಇದಾಗಿದೆ.

ಅಮೆರಿಕ ಮಾಜಿ ಅಧ್ಯಕ್ಷ ಜಿಮ್ಮಿ ಕಾರ್ಟರ್ ನಿಧನ

ವಾಷಿಂಗ್ಟನ್: ಅಮೆರಿಕದ 39ನೇ ಅಧ್ಯಕ್ಷರಾಗಿದ್ದ ಜಿಮ್ಮಿ ಕಾರ್ಟರ್ (100) ಜಾರ್ಜಿಯಾದ ಪ್ಲೇನ್ಸ್‌ನಲ್ಲಿರುವ ಅವರ ಮನೆಯಲ್ಲಿ ನಿಧನರಾಗಿದ್ದಾರೆ. ಜಾಕ್, ಚಿಪ್, ಜೆಫ್, ಆ್ಯಮಿ ಎಂಬ ನಾಲ್ವರು ಮಕ್ಕಳನ್ನು ಅಗಲಿರುವ ಜಿಮ್ಮಿ ಅವರಿಗೆ 11 ಮಂದಿ ಮೊಮ್ಮಕ್ಕಳು, 14 ಮಂದಿ ಮರಿಮೊಮ್ಮಕ್ಕಳಿದ್ದಾರೆ. 1977ರಿಂದ 1981ರವರೆಗೆ ಅವರು ಅಮೆರಿಕ ಅಧ್ಯಕ್ಷರಾಗಿದ್ದರು. 1777ರಲ್ಲಿ ತುರ್ತು ಪರಿಸ್ಥಿತಿ ತೆರವಾದ ಬಳಿಕ ಭಾರತಕ್ಕೆ ಭೇಟಿ ನೀಡಿದ್ದರು. ಅದರ ಗೌರವಾರ್ಥವಾಗಿ ಹರಿಯಾಣದ ಗ್ರಾಮಕ್ಕೆ ಕಾರ್ಟರ್‌ಪುರಿ ಎಂದು ಹೆಸರಿಡಲಾಗಿತ್ತು. ಅಮೆರಿಕ ಅಧ್ಯಕ್ಷ ಜೋ ಬೈಡನ್, ಪ್ರಧಾನಿ ನರೇಂದ್ರ ಮೋದಿ ಸೇರಿ ಹಲವು ದೇಶಗಳ ಗಣ್ಯರು ಸಂತಾಪ ಸೂಚಿಸಿದ್ದಾರೆ.

ಪ್ರಕರಣದ ದಿಕ್ಕು ತಪ್ಪಿಸುತ್ತಿರುವ ಪೊಲೀಸರ ವಿರುದ್ಧ ಕ್ರಮಕ್ಕೆ ಆಗ್ರಹ

ರಾಜಭವನ ಮೆಟ್ಟಿಲೇರಿದ ಲಕ್ಷ್ಮೀ-ರವಿ ಗದ್ದಲ

ಬೆಂಗಳೂರು: ರಾಜ್ಯದಲ್ಲಿ ಸಾಕಷ್ಟು ವಿವಾದಕ್ಕೆ ಕಾರಣವಾದ 'ಆ' ಪದ ಬಳಕೆಯ ಪ್ರಕರಣ ರಾಜಭವನದ ಮೆಟ್ಟಿಲೇರಿದೆ.

ವಿಧಾನ ಪರಿಷತ್ ಸದಸ್ಯ ಸಿ.ಟಿ.ರವಿ ಹಾಗೂ ಬಿಜೆಪಿ ಮುಖಂಡರು ರಾಜ್ಯಪಾಲ ಥಾವರ್ ಚಂದ್ ಗೆಹ್ಲೋಟ್ ಅವರಿಗೆ ಸೋಮವಾರ ದೂರು ನೀಡಿದ್ದು, ಬೆಳಗಾವಿಯಲ್ಲಿ ನಡೆದ ಘಟನಾವಳಿಗಳ ಬಗ್ಗೆ ಮಾಹಿತಿ ನೀಡಿದ್ದಾರೆ. ಈ ಪ್ರಕರಣದ ದಿಕ್ಕು ತಪ್ಪಿಸುತ್ತಿರುವ ಪೊಲೀಸರ ವಿರುದ್ಧ ಕ್ರಮ ಕೈಗೊಳ್ಳಬೇಕೆಂದು ಆಗ್ರಹಿಸಿದ್ದಾರೆ. ಇತ್ತೀಚೆಗೆ ಬಿಜೆಪಿ ನಿಯೋಗ ರಾಜಭವನಕ್ಕೆ ತೆರಳಿ ರಾಜ್ಯಪಾಲರಿಗೆ ದೂರು ನೀಡಿತ್ತು.

ಬಳಿಕ ಸುದ್ದಿಗಾರರೊಂದಿಗೆ ಮಾತನಾಡಿದ ಸಿ.ಟಿ.ರವಿ, ಕಾಂಗ್ರೆಸ್ ಸರಕಾರ ಹತೆ, ಆತ್ಮಹತ್ಯೆಗಳ ರಾಜ್ಯವನ್ನಾಗಿ ಮಾಡಿದೆ. ಜತೆಗೆ ಇಬ್ಬಗೆ ನೀತಿ ಅನುಸರಿಸುತ್ತಿದೆ. ನನ್ನ ವಿರುದ್ಧ ದೂರು ದಾಖಲಾದ ತಕ್ಷಣ ಬಂಧಿಸಲಾಯಿತು. ಇಡೀ ರಾತ್ರಿ ಓಡಾಡಿಸಿ ನಿರ್ಜನ ಪ್ರದೇಶದಲ್ಲಿ ಎನ್‌ಕೌಂಟರ್ ಮಾಡಿ ಮುಗಿಸುವ ದುರುದ್ದೇಶವೂ ಸರಕಾರಕ್ಕಿತ್ತು.

ವಿಧಾನ ಪರಿಷತ್ ಸದಸ್ಯ ಸಿ.ಟಿ.ರವಿ ಹಾಗೂ ಬಿಜೆಪಿ ಮುಖಂಡರು ರಾಜ್ಯಪಾಲ ಥಾವರ್ ಚಂದ್ ಗೆಹ್ಲೋಟ್ ಅವರನ್ನು ಸೋಮವಾರ ಭೇಟಿಯಾಗಿ ದೂರು ನೀಡಿದರು.

ಆದರೆ, ಪೊಲೀಸ್ ವ್ಯಾನ್‌ಗಳನ್ನು ಮಾಧ್ಯಮಗಳ ವಾಹನಗಳು ಹಿಂಬಾಲಿಸುತ್ತಿದ್ದ ಕಾರಣ ಸಫಲವಾಗಲಿಲ್ಲ ಎಂದು ಆರೋಪಿಸಿದರು.

→ 4

ಐಶ್ವರ್ಯಾ ಗೌಡ ವಿರುದ್ಧ ಡಿಕೆಸು ದೂರು ದಾಖಲು

ಬೆಂಗಳೂರು: ತಮ್ಮ ಹೆಸರು ದುರುಪಯೋಗ ಮಾಡಿಕೊಂಡು ವಂಚನೆ ಮಾಡಿದ ಆರೋಪದ ಹಿನ್ನೆಲೆ ಐಶ್ವರ್ಯಾ ಗೌಡ ವಿರುದ್ಧ ಮಾಜಿ ಸಂಸದ ಡಿ.ಕೆ.ಸುರೇಶ್ ಅವರು ಬೆಂಗಳೂರು ನಗರ ಪೊಲೀಸ್ ಆಯುಕ್ತರಿಗೆ ದೂರು ನೀಡಿದ್ದಾರೆ. ಐಶ್ವರ್ಯ ಗೌಡ ಎಂಬುವವರು ನನ್ನ ಹೆಸರು ದುರುಪಯೋಗ ಮಾಡಿಕೊಂಡು ಹಲವರಿಗೆ ಚಿನ್ನಾಭರಣ ಹಾಗೂ ಹಣ ವಂಚನೆ ಮಾಡಿರುವ ಬಗ್ಗೆ ಮಾಧ್ಯಮಗಳಲ್ಲಿ ವರದಿಗಳು ಪ್ರಕಟವಾಗುತ್ತಿವೆ. ಹೀಗಾಗಿ, ನನ್ನ ಹೆಸರು ಬಳಸಿಕೊಂಡು ವಂಚನೆ ನಡೆಸಿರುವವರ ವಿರುದ್ಧ ಸೂಕ್ತ ತನಿಖೆ ನಡೆಸಿ ಕಾನೂನು ಕ್ರಮ ಕೈಗೊಳ್ಳಬೇಕು. ಮುಂದಿನ ದಿನಗಳಲ್ಲಿ ಜನರಿಗೆ ಇಂತಹ ಅನ್ಯಾಯ ಆಗದಂತೆ ಕ್ರಮ ಕೈಗೊಳ್ಳಬೇಕು ಎಂದು ಮನವಿ ಮಾಡಿದ್ದಾರೆ.

ಭಾರತದ್ದೇ ಬಾಹ್ಯಾಕಾಶ ನಿಲ್ದಾಣ ಸ್ಥಾಪನೆಯತ್ತ ಹೆಜ್ಜೆ
ಮಹತ್ವಾಕಾಂಕ್ಷಿ ಸ್ಪೇಸ್ ಡಾಕಿಂಗ್ ಯೋಜನೆ ಯಶಸ್ವಿ

ಇಸ್ರೋ ಹೊಸ ಮೈಲಿಗಲ್ಲು

ಆಂಧ್ರಪ್ರದೇಶ: ಭಾರತೀಯ ಬಾಹ್ಯಾಕಾಶ ಸಂಶೋಧನಾ ಸಂಸ್ಥೆಯ (ಇಸ್ರೋ) ಶ್ರೀಹರಿಕೋಟಾದ ಸತೀಶ್ ಧವನ್ ಬಾಹ್ಯಾಕಾಶ ಕೇಂದ್ರದಿಂದ 'ಸ್ಪೇಸ್ ಡಾಕಿಂಗ್ ಎಕ್ಸ್‌ಪೆರಿಮೆಂಟ್' (ಸ್ಪಾಡೆಕ್)ನ್ನು ಸೋಮವಾರ ರಾತ್ರಿ 10 ಗಂಟೆಗೆ ಯಶಸ್ವಿಯಾಗಿ ಉಡಾವಣೆ ಮಾಡಿದೆ. ಈ ಮೂಲಕ ವರ್ಷದ ಕೊನೆಯಲ್ಲಿ ಇಸ್ರೋ ಐತಿಹಾಸಿಕ ಕ್ಷಣಕ್ಕೆ ಸಾಕ್ಷಿಯಾಗಿದೆ.

ಕೆಳ ಕಕ್ಷೆಯಲ್ಲಿ ಎರಡು ಬಾಹ್ಯಾಕಾಶ ನೌಕೆಗಳ ಸಂಧಿಸುವಿಕೆಗೆ ಮತ್ತು ಬೇರ್ಪಡಿಸುವಿಕೆಗೆ ಅಗತ್ಯವಾದ ತಂತ್ರಜ್ಞಾನವನ್ನು ಅಭಿವೃದ್ಧಿಪಡಿಸುವ ನಿಟ್ಟಿನಲ್ಲಿ ಈ ಪ್ರಾಯೋಗಿಕ ಉಡಾವಣೆ ನಡೆಯಲಿದೆ. ಇದು ಸಂಕೀರ್ಣ ಬಾಹ್ಯಾಕಾಶ ಕಾರ್ಯಾಚರಣೆಗಳಿಗೆ ನಿರ್ಣಾಯಕವಾದ ತಂತ್ರಜ್ಞಾನವಾಗಿದೆ. ದೊಡ್ಡ ಗಾತ್ರದ ಬಾಹ್ಯಾಕಾಶ ನೌಕೆಗಳಿಗೆ ಹೋಲಿಸಿದರೆ ಸಣ್ಣ ನೌಕೆಗಳನ್ನು ಸೇರಿಸುವುದು ಕ್ಲಿಷ್ಟಕರ ಕಾರ್ಯ ಎಂದು ಇಸ್ರೋ ಹೇಳಿದೆ. ಮುಂದಿನ ಚಂದ್ರಯಾನ-4 ಯೋಜನೆಗೆ ಈ ಪ್ರಯೋಗದ ಯಶಸ್ಸು ಮುಖ್ಯವಾದುದಾಗಿದೆ ಎಂದು ಸಂಸ್ಥೆ ತಿಳಿಸಿದೆ.

ಏನಿದು ಯೋಜನೆ?: ಇಸ್ರೋದ ಸ್ಪೇಸ್ ಡಾಕಿಂಗ್ ಪ್ರಯೋಗ (ಸ್ಪೆಡೆಕ್ಸ್) ಎಂಬ ವಿನೂತನ ಪ್ರಯೋಗದಲ್ಲಿ ನಭಕ್ಕೆ ಚಿಮ್ಮುವ ರಾಕೆಟ್‌ನಿಂದ ನಿಗದಿತ ಕಕ್ಷೆಯನ್ನು ತಲುಪುವ ಎರಡು ಅವಳಿ ಉಪಗ್ರಹಗಳು ಮೊದಲು ದೂರವಾಗಿ, ನಂತರ ಕ್ರಮವಾಗಿ ಹತ್ತಿರ ಸೇರುತ್ತ, ಆನಂತರ ಒಂದೇ ಆಗಿ ಕಾರ್ಯಾಚರಣೆ ನಡೆಸುವ ಯೋಜನೆ ಇದಾಗಿದೆ. ಈ ಯೋಜನೆ ಯಶಸ್ವಿಯಾದರೆ, ಭಾರತದ್ದೇ ಆದ ಬಾಹ್ಯಾಕಾಶ ನಿಲ್ದಾಣ ಸ್ಥಾಪನೆಗೆ ಈ ಪ್ರಯೋಗ ದಾರಿ ಮಾಡಿಕೊಡಲಿದೆ. ಆ ಮೂಲಕ ಬಾಹ್ಯಾಕಾಶ ನಿಲ್ದಾಣ ಸ್ಥಾಪಿಸಿರುವ ಜಗತ್ತಿನ 4ನೇ ರಾಷ್ಟ್ರವಾಗಿ ಭಾರತ ಇತಿಹಾಸ ಸೇರಲಿದೆ.

ಭಾರತದ ಮಹಿಳೆಯರಲ್ಲಿದೆ 24 ಸಾವಿರ ಟನ್ ಚಿನ್ನ!

ವಿಶ್ವದ ಶೇಕಡಾ 11ರಷ್ಟು ಚಿನ್ನ ಭಾರತೀಯರ ಮನೆಗಳಲ್ಲಿದೆ: ವರ್ಲ್ಡ್ ಗೋಲ್ಡ್ ಕೌನ್ಸಿಲ್ ಮಾಹಿತಿ

ಅಮೆರಿಕ, ಜರ್ಮನಿ, ಇಟಲಿ, ಫ್ರಾನ್ಸ್, ರಷ್ಯಾಗಳ ಒಟ್ಟು ಚಿನ್ನದ ಮೀಸಲಿಗಿಂತ ಹೆಚ್ಚು ಚಿನ್ನ ಭಾರತದಲ್ಲಿ

ಬೆಂಗಳೂರು: ಭಾರತೀಯರ ಪಾಲಿಗೆ ಚಿನ್ನ ಬದುಕಿನ ಭಾಗ. ಬಡವರಿರಲಿ, ಶ್ರೀಮಂತರಿರಲಿ ಮದುವೆ ಮುಂತಾದ ಶುಭ ಸಂದರ್ಭಗಳಲ್ಲಿ ಚಿನ್ನ ಧರಿಸದವರಿಲ್ಲ. ಒಂದು ಗ್ರಾಂ ಚಿನ್ನವಾದರೂ ಪೆಟ್ಟಿಗೆಯಲ್ಲಿಟ್ಟು ಕಾಪಿಡದ ಮನೆಗಳು ವಿರಳಾತಿ ವಿರಳ. ಇದು ಕೇವಲ ಶ್ರೀಮಂತಿಕೆಯ ಸಂಕೇತವಲ್ಲ, ದೇಶವಾಸಿಗಳ ಸಂಪ್ರದಾಯ, ಸಾಂಸ್ಕೃತಿಕ ಮೌಲ್ಯದಲ್ಲಿ ಚಿನ್ನಕ್ಕೆ ಮಹತ್ವದ ಸ್ಥಾನವಿದೆ.

ಇದೀಗ ಭಾರತದ ಮಹಿಳೆಯರ ಚಿನ್ನದ ದಾಸ್ತಾನಿನ ಬಗ್ಗೆ ಸ್ವತಃ ವರ್ಲ್ಡ್ ಗೋಲ್ಡ್ ಕೌನ್ಸಿಲ್ ಅಚ್ಚರಿ ವ್ಯಕ್ತಪಡಿಸಿದೆ. ಭಾರತದ ಮಹಿಳೆಯರಲ್ಲಿ ಕನಿಷ್ಠವೆಂದರೂ 24 ಸಾವಿರ ಟನ್ ಚಿನ್ನವಿದೆ. ಚಿನ್ನದ ಮಾಲೀಕತ್ವದಲ್ಲಿ ಇಂದು ಭಾರತವೇ ಜಾಗತಿಕ ನಾಯಕ ಎನಿಸಿದೆ. ವಿಶ್ವದ ಯಾವುದೇ ದೇಶಕ್ಕಿಂತ ಹೆಚ್ಚಿನ ಚಿನ್ನದ ನಿಧಿ (ಗೋಲ್ಡ್ ರಿಸರ್ವ್) ಭಾರತದ ಮಹಿಳೆಯರ ಬಳಿ ಇದೆ. ಇದು ಆಭರಣದ ಮಾದರಿಯಲ್ಲಿರುವ ಚಿನ್ನದ ಪೈಕಿ ವಿಶ್ವದ ಶೇ. 11ರಷ್ಟು ಎಂದು ಡಬ್ಲ್ಯುಜಿಸಿ ತಿಳಿಸಿದೆ.

ಭಾರತೀಯರ ಕೈಯಲ್ಲಿರುವ ಆಭರಣ ಚಿನ್ನದ ಸಂಗ್ರಹ, ಅಮೆರಿಕ, ರಷ್ಯಾ ಸೇರಿದಂತೆ ವಿಶ್ವದ ಪ್ರಮುಖ 5 ರಾಷ್ಟ್ರಗಳ ಒಟ್ಟು ಚಿನ್ನದ ಮೀಸಲಿಗಿಂತ ಹೆಚ್ಚಾಗಿದೆ. ಪ್ರಸ್ತುತ, ಅಮೆರಿಕ 8 ಸಾವಿರ ಟನ್ ಚಿನ್ನದ ದಾಸ್ತಾನು ಹೊಂದಿದ್ದರೆ, 2ನೇ ಸ್ಥಾನದಲ್ಲಿರುವ ಜರ್ಮನಿ ಬಳಿ 3300 ಟನ್ ಚಿನ್ನವಿದೆ. ಇಟಲಿ ಬಳಿ 2450 ಟನ್ ಚಿನ್ನವಿದ್ದರೆ, ಫ್ರಾನ್ಸ್ ದೇಶದ ಬಳಿ 2400 ಟನ್ ಹಾಗೂ ರಷ್ಯಾದ ಬಳಿ 1900 ಟನ್ ಚಿನ್ನದ ರಿಸರ್ವ್ ಇದೆ. ಈ ಐದೂ ದೇಶಗಳ ಚಿನ್ನದ ದಾಸ್ತಾನನ್ನು ಒಟ್ಟುಗೂಡಿಸಿದರೂ ಸಹ, ಭಾರತದ ಮಹಿಳೆಯರ ಬಳಿ ಇರುವ ಚಿನ್ನಕ್ಕೆ ಸರಿಸಮವಾಗುವುದಿಲ್ಲ ಎಂದು ಡಬ್ಲ್ಯುಜಿಸಿ ತಿಳಿಸಿದೆ.

ಆಕ್ಸ್‌ಫರ್ಡ್ ಗೋಲ್ಡ್ ಗ್ರೂಪ್ ಪ್ರಕಾರ, ಭಾರತದ ಮನೆಗಳಲ್ಲಿ ಇರುವ ಚಿನ್ನದ ಪ್ರಮಾಣ ವಿಶ್ವದ ಶೇ. 11ರಷ್ಟಾಗಿದೆ. ಇದು ಅಮೆರಿಕ, ಅಂತಾರಾಷ್ಟ್ರೀಯ ಹಣಕಾಸು ನಿಧಿ, ಸ್ವಿಜರ್ಲೆಂಡ್ ಹಾಗೂ ಜರ್ಮನಿ ದೇಶದ ಬಳಿ ಇರುವ ಚಿನ್ನದ ಮೀಸಲು ಪ್ರಮಾಣಕ್ಕಿಂತ ಭಾರೀ ಪ್ರಮಾಣದಲ್ಲಿ ಹೆಚ್ಚು.

ಏನಿದೆ ನಿಯಮ: ಭಾರತದ ಆದಾಯ ತೆರಿಗೆ ಇಲಾಖೆಯ ನಿಯಮದ ಪ್ರಕಾರ, ವಿವಾಹಿತ ಮಹಿಳೆ ತನ್ನ ಬಳಿ 500 ಗ್ರಾಂ ಅಂದರೆ ಅರ್ಧ ಕಿಲೋ ಚಿನ್ನವನ್ನು ಹೊಂದಿರಲು ಅವಕಾಶವಿದೆ. ಅವಿವಾಹಿತ ಮಹಿಳೆ 250 ಗ್ರಾಂ ಚಿನ್ನವನ್ನು ತನ್ನ ಬಳಿ ಹೊಂದಿರಬಹುದು. ಆದರೆ, ಭಾರತದಲ್ಲಿ ಪುರುಷರು ಕೇವಲ 100 ಗ್ರಾಂ ಚಿನ್ನವನ್ನು ಮಾತ್ರವೇ ಹೊಂದಬಹುದು.

ದಕ್ಷಿಣದಲ್ಲೇ ಹೆಚ್ಚು

ಭಾರತದಲ್ಲಿ ಚಿನ್ನ ಹೊಂದಿರುವವರ ಪೈಕಿ ದಕ್ಷಿಣ ಭಾರತದ ಮಹಿಳೆಯರೇ ಮುಂಚೂಣಿಯಲ್ಲಿದ್ದಾರೆ. ಭಾರತದ ಒಟ್ಟಾರೆ ಚಿನ್ನದಲ್ಲಿ ಶೇ.40ರಷ್ಟು ಚಿನ್ನ ದಕ್ಷಿಣ ಭಾರತದಲ್ಲಿದೆ. ಈ ಪೈಕಿ ತಮಿಳುನಾಡು ರಾಜ್ಯವೊಂದರಲ್ಲೇ ಶೇ.28ರಷ್ಟು ಚಿನ್ನವಿದೆ. ಕೇರಳ, ಕರ್ನಾಟಕ, ಆಂಧ್ರಪ್ರದೇಶ, ತೆಲಂಗಾಣ ರಾಜ್ಯಗಳಲ್ಲೂ ಮಹಿಳೆಯರಲ್ಲಿ ಚಿನ್ನದ ಬಗ್ಗೆ ವಿಪರೀತ ವ್ಯಾಮೋಹವಿದೆ. ಭಾರತದ ಆರ್ಥಿಕತೆಗೆ ಈ ಚಿನ್ನದ ಮೀಸಲು ಕೂಡ ಅಪಾರ ಕೊಡುಗೆ ನೀಡಿದೆ. ದೇಶದ ಜಿಡಿಪಿಗೆ ಹೋಲಿಸಿದರೆ ಶೇ.40ರಷ್ಟಾಗುತ್ತದೆ. ಈ ಮಾನದಂಡದಿಂದ ಅಳೆದರೆ ಭಾರತ ವಿಶ್ವದ ಅತಿ ಶ್ರೀಮಂತ ರಾಷ್ಟ್ರ ಎನಿಸಿಕೊಳ್ಳಲಿದೆ.

ಫನ್‌ತರಂಗ

– ರಘುಪತಿ ಶೃಂಗೇರಿ –

ಜನವರಿ 5ಕ್ಕೆ ರಾಜ್ಯಮಟ್ಟದ ಯುವಜನೋತ್ಸವ, ಊಟಕ್ಕೆ 'ಮಾಂಸಾಹಾರ'
ಸುದ್ದಿ

ಈಗೀಗ ಯಾವುದೇ ಸಮ್ಮೇಳನ, ಉತ್ಸವಗಳು ನಡೆಯೋ ಮೊದ್ಲು ಅಡುಗೆಯವರ 'ಡೇಟ್ ಫಿಕ್ಸ್' ಮಾಡ್ಕೋಳ್ಬೇಕು...!

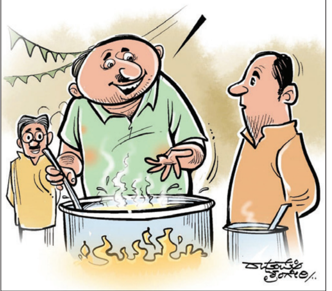

ಸಮಾಚಾರ ಸಣ್ಣದಲ್ಲ

ಪುಸ್ತಕ ಖರೀದಿಸಲು ದರಪಟ್ಟಿ ಆಹ್ವಾನ

ಗದಗ: ಜಿಲ್ಲಾ ಪಂಚಾಯತ್ ಅನಿರ್ಬಂಧಿತ ಅನುದಾನದಡಿಯಲ್ಲಿ ವಸತಿ ಶಾಲೆ, ವಸತಿ ನಿಲಯಗಳ ಗ್ರಂಥಾಲಯಗಳಿಗೆ ಪುಸ್ತಕ ಖರೀದಿಸಲು ಅರ್ಹ ಸರಬರಾಜುದಾರರಿಂದ ದರಪಟ್ಟಿಯನ್ನು ಆಹ್ವಾನಿಸಲಾಗಿದೆ. ಆಸಕ್ತಿಯುಳ್ಳ ಪೂರೈಕೆದಾರರು ಜ. 6.2025 ರ ಮಧ್ಯಾಹ್ನ 3 ಗಂಟೆಯೊಳಗಾಗಿ (ರಜೆ ದಿನಗಳನ್ನು ಹೊರತುಪಡಿಸಿ) ದರಪಟ್ಟಿಯನ್ನು ಸಲ್ಲಿಸತಕ್ಕದ್ದು. ದರ ನಮೂದಿಸುವಾಗ ಸಾಗಾಣಿಕೆ ವೆಚ್ಚ ಹಾಗೂ ತೆರಿಗೆ ಒಳಗೊಂಡಂತೆ ದರವನ್ನು ನಮೂದಿಸುವುದು. ದರಪಟ್ಟಿಯನ್ನು ಮುಖ್ಯ ಕಾರ್ಯನಿರ್ವಾಹಕ ಅಧಿಕಾರಿಗಳು, ಜಿಲ್ಲಾ ಪಂಚಾಯಿತಿ, ಗದಗ ಇವರ ಹೆಸರಿನಲ್ಲಿ ನೀಡತಕ್ಕದ್ದು. ಹೆಚ್ಚಿನ ಮಾಹಿತಿಗಾಗಿ ಜಿಲ್ಲಾ ಪಂಚಾಯತಿಯ ಮುಖ್ಯ ಯೋಜನಾಧಿಕಾರಿಗಳ ಮೊಬೈಲ್ ಸಂಖ್ಯೆ 94808 65004 ನ್ನು ಸಂಪರ್ಕಿಸಬಹುದಾಗಿದೆ ಎಂದು ಜಿ.ಪಂ. ಕಾರ್ಯಾಲಯದ ಪ್ರಕಟಣೆ ತಿಳಿಸಿದೆ.

ಸೋಮವಾರ

ಮೊಟ್ಟೆ ದರ ದುಬಾರಿ, ಶಿಕ್ಷಕರ ಜೇಬಿಗೆ ಕತ್ತರಿ

ಸರಕಾರಿ ಶಾಲೆಗಳಲ್ಲಿ ಬಿಸಿಯೂಟದ ಮಕ್ಕಳಿಗೆ ವಾರಕ್ಕೆ ಎರಡು ದಿನ ಮೊಟ್ಟೆ ವಿತರಣೆ

ಮಾಲಿಂಗರಾಯ ಪೂಜಾರ ಗದಗ

ಶಾಲೆಗಳಲ್ಲಿ ಮಕ್ಕಳ ಪೌಷ್ಟಿಕತೆ ಕೊಡುವ ದೃಷ್ಟಿಯಿಂದ ಹಾಗೂ ಮಕ್ಕಳನ್ನು ಸರಕಾರಿ ಶಾಲೆಯತ್ತ ಬರಲು ರಾಜ್ಯದ ಸರಕಾರಿ, ಅನುದಾನಿತ ಶಾಲಾ ಮಕ್ಕಳಿಗೆ ಬೇಯಿಸಿದ ಮೊಟ್ಟೆ ವಿತರಣೆಯನ್ನು ಬಿಸಿಯೂಟದ ಜತೆ ನೀಡಲಾಗುತ್ತಿದೆ.

ಆದರೆ ಮೊಟ್ಟೆಯಿಂದ ಶಿಕ್ಷಕರ ಜೇಬಿಗೆ ಕತ್ತರಿ ಬೀಳುತ್ತಿದೆ ಅಲ್ಲದೆ ಬಿಸಿಯೂಟ ಪೂರೈಸುತ್ತಿರುವ ಅಡುಗೆಯವರು ಹಿಂದೇಟು ಹಾಕುತ್ತಿರುವುದು ಕಂಡು ಬರುತ್ತಿದೆ ಸರಕಾರ ಯೋಜನೆ ಹಾಗೂ ಉದ್ದೇಶ ಇದೆ ಅದನ್ನು ಈಡೇರಿಸಲು ಮುಂದಾಲೋಚನೆ ಮಾಡಿಲ್ಲ ಎನ್ನುವಂತಾಗಿದೆ ಮಕ್ಕಳ ಅಪೌಷ್ಟಿಕತೆ ಹೋಗಲಾಡಿಸುವ ಜತೆಗೆ ಸರಕಾರಿ ಶಾಲೆಗಳತ್ತ ಮಕ್ಕಳನ್ನು ಸೆಳೆಯುವದು ಸರಕಾರ ಉದ್ದೇಶ ಇದೆ. ಆದರೆ ಮೊಟ್ಟೆ ದರ ಹೆಚ್ಚಳ ಬಿಸಿ ಬಿಸಿಯೂಟ ನಿರ್ವಹಣೆ ಮಾಡುವ ಶಿಕ್ಷಕರ ಹಾಗೂ ಮುಖ್ಯ ಶಿಕ್ಷಕರ ಜೇಬಿಗೆ ಕತ್ತರಿ ಬೀಳುತ್ತಿದೆ. ಮೊಟ್ಟೆ ಬೆಲೆ ಏರಿಳಿತ ಆದಾಗೆ ಆದರೆ ಮೊಟ್ಟೆ ಬೆಲೆ ಏರಿಳಿತ ಇದಕ್ಕೆ ಕಾರಣವಾಗಿದ್ದು, ಬಹುತೇಕ ಶಾಲೆಗಳಲ್ಲಿ ಕಂಡು ಬರುತ್ತಿದೆ.

ವಾರದ ಆರು ದಿನವೂ ಮೊಟ್ಟೆ ಈ ಮೊದಲು ಸರಕಾರಿ ಶಾಲೆಗಳಲ್ಲಿ ಸರಕಾರದಿಂದ ವಾರಕ್ಕೆ ಎರಡು ದಿನಗಳು ಅಂದರೆ ಮಂಗಳವಾರ, ಗುರುವಾರ ಮಕ್ಕಳಿಗೆ ಮೊಟ್ಟೆ ನೀಡಲಾಗುತ್ತಿತ್ತು.

ಮಕ್ಕಳಿಗೆ ಮೊಟ್ಟೆ, ಶೇಂಗಾ ಚಿಕ್ಕಿಗಳನ್ನು ವಿತರಿಸಿರುವುದು.

ಕಳೆದ ಅಕ್ಟೋಬರ್ ತಿಂಗಳಿಂದ ಕರ್ನಾಟಕ ಸರಕಾರವು ಸರಕಾರಿ ಮತ್ತು ಅನುದಾನಿತ ಶಾಲೆಗಳ 1 ರಿಂದ 10 ನೇ ತರಗತಿಯ ಮಕ್ಕಳಿಗೆ ಅಜೀಂ ಪ್ರೇಮ್‌ಜಿ ಫೌಂಡೇಶನ್ ಫಾರ್ ಡೆವಲಪ್‌ಮೆಂಟ್ (ಎಪಿಎಫ್) ಸಹಭಾಗಿತ್ವದಲ್ಲಿ ವಾರದಲ್ಲಿ ಆರು ದಿನಗಳ ಕಾಲ ಮೊಟ್ಟೆಗಳನ್ನು ವಿತರಿಸಲು ಮುಂದಾಗಿದ್ದು, ಇದು ಬಹುತೇಕ ಎಲ್ಲ ಕಡೆಗಳಲ್ಲಿ ಮೆಚ್ಚುಗೆಗೆ ಪಾತ್ರವಾಯಿತು. ಆದರೆ ಇದರ ನಿರ್ವಹಣೆಗೆ ಮಾತ್ರ ಮುಖ್ಯ ಶಿಕ್ಷಕರು, ಶಿಕ್ಷಕರು ಪರದಾಡುವಂತಾಗಿರುವದು ಎಲ್ಲೇಡೆ ಕಂಡು ಬರುತ್ತಿದೆ. ಈ ವೇಳೆಯಲ್ಲಿ ಮೊಟ್ಟೆ ತಿನ್ನದೆ ಇರುವ ಮಕ್ಕಳಿಗೆ ಶೇಂಗಾ ಚಿಕ್ಕಿ ಅಥವಾ ಬಾಳೆಹಣ್ಣು ನೀಡಲಾಗುತ್ತಿದೆ.

ಮೊಟ್ಟೆಯ ದರದಲ್ಲಿ ಏರಿಳಿತ ಇದೀಗ ಮಕ್ಕಳಿಗೆ ನೀಡಲಾಗುತ್ತಿರುವ ಒಂದು ಮೊಟ್ಟೆಗೆ ಸರಕಾರ 6 ರು.ನಿಗದಿಪಡಿಸಿದೆ. ಒಂದು ಮೊಟ್ಟೆಗೆ 6 ರು. ನಂತೆ ಶಾಲೆಗಳಿಗೆ ಅನುದಾನ ನೀಡುತ್ತಿದ್ದು, ಇದರಲ್ಲಿ 30 ಪೈಸೆ ಮೊಟ್ಟೆ ಬೇಯಿಸುವುದಕ್ಕೆ ಹಾಗೂ 20 ಪೈಸೆ ಸುಲಿಯುವ ವೆಚ್ಚಕ್ಕೆ ಅಲ್ಲದೆ 50 ಪೈಸೆ ಇಂಧನ ಎಂದು ನಿಗದಿಯಾಗಿದೆ. ಇದರಲ್ಲಿ 50 ಪೈಸೆ ಬಿಸಿಯೂಟ ತಯಾರಿಕೆ ವೇಳೆಯಲ್ಲಿ ಬಳಸುವ ಇಂದನದಲ್ಲಿ ಹೊಂದಿಕೆ ಮಾಡಬಹುದು ಅಲ್ಲದೆ ಚಿಕ್ಕಿ ಬೆಲೆ ಕಡಿಮೆ ಇರುವುದರಿಂದ ಅದರಲ್ಲಿ ಹೆಚ್ಚಿನ ಬೆಲೆ ಹೊಂದಾಣಿಕೆ ಮಾಡಬಹುದು ಎನ್ನಲಾಗಿದೆ.

ಆದರೆ ಮಾರುಕಟ್ಟೆಯಲ್ಲಿ ಒಂದು ಮೊಟ್ಟೆಗೆ ಕನಿಷ್ಠ 6 ರು.ನಿಂದ ಗರಿಷ್ಠ 6.50 ರು. ದರವಿದ್ದು, ಒಂದು ವಾರ ಇದ್ದ ದರ ಮತ್ತೊಂದು ವಾರಕ್ಕೆ ಇರುವುದಿಲ್ಲ. ಇದರಿಂದ ಪ್ರತಿ ಮೊಟ್ಟೆಗೆ 50 ಪೈಸೆಯಿಂದ 1ರು. ವರೆಗೆ ಹೆಚ್ಚುವರಿ ಹೊರೆಯಾಗುತ್ತಿರುವುದು ಬಹುತೇಕ ಶಾಲೆಗಳಲ್ಲಿನ ಶಿಕ್ಷಕರ ಬಿಸಿಯೂಟ(ಮೊಟ್ಟೆ) ನಿರ್ವಹಣೆ ಮಾಡುವುದರಿಂದ ದೂರ ಉಳಿಯುತ್ತಿದ್ದಾರೆ.

ಮುಂದಿನ ದಿನಗಳು ಮೊಟ್ಟೆ ಬೆಲೆ ಇಳಿಕೆ ಆಗುವ ಸಾಧ್ಯತೆ ಕಡಿಮೆ ಎನ್ನುವ ಮಾತು ಮಾರುಕಟ್ಟೆಯಲ್ಲಿ ಕೇಳಿ ಬರುತ್ತಿದ್ದು, ಇಲಾಖೆಯ ಮಾಹಿತಿಯ ಪ್ರಕಾರ 1-10 ನೇ ತರಗತಿಯ ಮಕ್ಕಳ ಸಂಖ್ಯೆಯಲ್ಲಿ ಶೇಕಡಾ 80 ರಷ್ಟು ಮಕ್ಕಳು ಮೊಟ್ಟೆ ತಿನ್ನಲು ಒಪ್ಪಿಗೆ ಸೂಚಿಸಿದ್ದರೆ ಉಳಿದಂತೆ 20 ರಷ್ಟು ಮಕ್ಕಳು ಶೇಂಗಾ ಚಿಕ್ಕಿ ಹಾಗೂ ಬಾಳೆಹಣ್ಣುಗಳನ್ನು ತಿನ್ನಲು ಒಪ್ಪಿಗೆ ಸೂಚಿಸಿದ್ದಾರೆ. ಪ್ರತಿನಿತ್ಯ (ಭಾನುವಾರ ಹೊರತುಪಡಿಸಿ) ಮೊಟ್ಟೆ, ಶೇಂಗಾ ಚಿಕ್ಕಿ ಮತ್ತು ಮಕ್ಕಳಿಗೆ ಬಾಳೆಹಣ್ಣು ಬಳಕೆಯಾಗುತ್ತಿದೆ.

ಸರಕಾರ ನೀಡಿದ ಅನುದಾನದಲ್ಲೇ ಮೊಟ್ಟೆ ಖರೀದಿಸಿ ನಿಗದಿತ ವೆಚ್ಚದಲ್ಲಿ ಮೊಟ್ಟೆ ಸಿಗುತ್ತಿಲ್ಲ. ಅಲ್ಲದೆ ಮೊಟ್ಟೆ ಬೇಯಿಸಿ ಕೊಡಲು ಸರಿಯಾಗಿ ದುಡ್ಡು ನೀಡದೇ ಇರುವುದರಿಂದ ಅಡುಗೆಯವರು ಸಹ ಒಲ್ಲೆ ಎನ್ನುತ್ತಿದ್ದಾರೆ. ಹಾಗೂ ಜತೆಗೆ ಸ್ವಂತ ಅಡುಗೆ ಕೇಂದ್ರಗಳನ್ನು ಹೊಂದಿರುವ ಶಾಲೆಗಳಲ್ಲೂ ಇಂಧನ ವೆಚ್ಚ ಭರಿಸುವುದು ಕಷ್ಟವಾಗುತ್ತಿದೆ ಯೋಜನೆಗೆ ತೀವ್ರ ಆಕ್ಷೇಪಗಳು ಎದುರಾಗಿದ್ದು, ಇದರ ಪರಿಣಾಮ ಎಸ್‌ಡಿಎಂಸಿ ಮತ್ತು ಶಿಕ್ಷಕರ ಮೇಲಾಗುತ್ತಿದ್ದು, ಎಸ್‌ಡಿಎಂಸಿ ಮತ್ತು ಶಾಲಾ ಮುಖ್ಯೋಪಾಧ್ಯಾಯರನ್ನು ಇಕ್ಕಟ್ಟಿಗೆ ಸಿಲುಕಿದ್ದಾರೆ.

ಒಟ್ಟಾರೆ ಇಲಾಖೆಯು ಗುಣಮಟ್ಟದ ಶಿಕ್ಷಣ, ಕನ್ನಡ ಶಾಲೆಗಳಿಗೆ ವಿದ್ಯಾರ್ಥಿಗಳ ದಾಖಲಾತಿ, ಹೀಗೆ ನಾನಾ ಜವಾಬ್ದಾರಿಗಳ ಮಧ್ಯೆ ಕನ್ನಡ ಶಾಲೆಯ ಶಿಕ್ಷಕರು ಬಿಸಿಯೂಟದಲ್ಲಿ ಮೊಟ್ಟೆಯನ್ನು ವಿತರಿಸುವ ಹೊರೆಯನ್ನೂ ಹೊರಬೇಕಿದೆ.

> **ಮೊಟ್ಟೆಯ ಬೆಲೆ ಹೆಚ್ಚಳವಾಗಿರುವುದರಿಂದ ಶಿಕ್ಷಕರಿಗೆ ಹೊರೆಯಾಗುತ್ತಿರುವ ಬಗ್ಗೆ ದೂರುಗಳಿವೆ, ಈ ಕುರಿತು ಮೇಲಾಧಿಕಾರಿಗಳ ಗಮನಕ್ಕೆ ಇಲಾಖೆ ಈ ವಿಷಯವನ್ನು ತರಲಾಗಿದೆ ಮುಂದಿನ ದಿನಗಳಲ್ಲಿ ಸರಕಾರ ಈ ಕುರಿತು ನಿರ್ಧಾರ ತೆಗೆದುಕೊಳ್ಳಬಹುದು.**
> -ಎಸ್.ಕನವಳ್ಳಿ
> ಜಿಲ್ಲಾ ಅಕ್ಷರ ದಾಸೋಹ ಅಧಿಕಾರಿಗಳು.

ಒಕ್ಕೂಟದ ತಾಲೂಕು ಅಧ್ಯಕ್ಷರ ನೇಮಕ

ಧಾರವಾಡ: ಕರ್ನಾಟಕ ರಾಜ್ಯ ಯುವಕ ಸಂಘಗಳ ಒಕ್ಕೂಟ ಸಂಘಟನೆಯನ್ನ ಗ್ರಾಮ ಮಟ್ಟದಿಂದ ಸಂಘಟಿಸುವ ನಿಟ್ಟಿನಲ್ಲಿ, ಶಿವಾಜಿ ನಿಂ. ಕಡ್ಡೆಪ್ಪನವರ ಅವರನ್ನು ಕರ್ನಾಟಕ ರಾಜ್ಯ ಯುವಕ ಸಂಘಗಳ ಒಕ್ಕೂಟದ ಧಾರವಾಡ ತಾಲೂಕ ಅಧ್ಯಕ್ಷರನ್ನಾಗಿ ನೇಮಕ ಮಾಡಲಾಗಿದೆ ಎಂದು ಕರ್ನಾಟಕ ರಾಜ್ಯ ಯುವಕ ಸಂಘಗಳ ಒಕ್ಕೂಟದ ಧಾರವಾಡ ಜಿಲ್ಲಾ ಅಧ್ಯಕ್ಷ ಹುಸೇನಸಾಬ ಬೇಟಗೇರಿ ಪ್ರಕಟಣೆಯಲ್ಲಿ ತಿಳಿಸಿದ್ದಾರೆ.

CHANGE OF NAME

I, **GANESH** (Old Name) have changed my name and shall hereafter be known as **GANESH BHOSLE** (New Name) R/o Mirajkar Building, Janata Plot, Jaya Nagar Dharwad. Vide affidavit sworn before notary Venkatesh S Naik at Dharwad on 30/12/2024.

CHANGE OF NAME

I, **KUMARASWAMY K** (Old Name) have changed my name and shall hereafter be known as **K KUMAR SWAMY** (New Name) R/o #661, Ward No 02, Hosalli Road, Mallappa Thata Temple, Hagalur, Dist:Bellary- 583120 Vide affidavit sworn before notary Venkatesh S Naik at Dharwad on 30/12/2024.

ಹಿರಿಯ ಶ್ರೇಣಿ ಸಿವಿಲ್ ನ್ಯಾಯಾಲಯದ ನ್ಯಾಯಾಧೀಶರು ಮತ್ತು ಜೆ.ಎಂ.ಎಫ್.ಸಿ ನ್ಯಾಯಾಲಯ, ಹರಪನಹಳ್ಳಿ
ಕ್ರಿಮಿನಲ್ ಮಿಸ್‌ಲೇನಿಯಸ್ ನಂಬರ್.340/2024

ಅರ್ಜಿದಾರರು: 1.ಶ್ರೀಯುತ ನಾಗರಕೊಂಡದ ಮುದುಕಪ್ಪ ತಂದೆ:-ಲೇಟ್ ನಾಗರಕೊಂಡದ ನಾರಪ್ಪ ವಯಸ್ಸು:-75 ವರ್ಷ, ವೃತ್ತಿ-ವ್ಯವಸಾಯ ವಾಸು-ಸಾಸ್ವಿಹಳ್ಳಿ ಗ್ರಾಮ, ಹರಪನಹಳ್ಳಿ ತಾಲ್ಲೂಕು, ವಿಜಯನಗರ ಜಿಲ್ಲೆ. 2. ಶ್ರೀಯುತ ನಾಗರಕೊಂಡದ ಜೋತೆಪ್ಪ ತಂದೆ:-ಲೇಟ್ ನಾಗರಕೊಂಡದ ನಾರಪ್ಪ ವಯಸ್ಸು:-73 ವರ್ಷ, ವೃತ್ತಿ-ವ್ಯವಸಾಯ ವಾಸು-ಸಾಸ್ವಿಹಳ್ಳಿ ಗ್ರಾಮ, ಹರಪನಹಳ್ಳಿ ತಾಲ್ಲೂಕು, ವಿಜಯನಗರ ಜಿಲ್ಲೆ. 3. ಶ್ರೀಯುತ ನಾಗರಕೊಂಡದ ಚಂದ್ರಪ್ಪ ತಂದೆ-ಲೇಟ್ ನಾಗರಕೊಂಡದ ನಾರಪ್ಪ ವಯಸ್ಸು:-69 ವರ್ಷ, ವೃತ್ತಿ:-ವ್ಯವಸಾಯ ವಾಸು-ಸಾಸ್ವಿಹಳ್ಳಿ ಗ್ರಾಮ, ಹರಪನಹಳ್ಳಿ ತಾಲ್ಲೂಕು, ವಿಜಯನಗರ ಜಿಲ್ಲೆ. 4. ಶ್ರೀಯುತ ನಾಗರಕೊಂಡದ ಮುನಿಯಪ್ಪ ತಂದೆ:-ಲೇಟ್ ನಾಗರಕೊಂಡದ ನಾರಪ್ಪ ವಯಸ್ಸು:-60 ವರ್ಷ, ವ್ಯಕ್ತಿ-ನಿವೃತ್ತ ನೌಕರ ವಾಸು-ಸಾಸ್ವಿಹಳ್ಳಿ ಗ್ರಾಮ, ಹರಪನಹಳ್ಳಿ ತಾಲ್ಲೂಕು, ವಿಜಯನಗರ ಜಿಲ್ಲೆ ಹಾಲಿ ವಾಸ ಶ್ಯಾಮನೂರು ಗ್ರಾಮ, ದಾವಣಗೆರೆ ತಾಲ್ಲೂಕು ಮತ್ತು ಜಿಲ್ಲೆ, 5. ಶ್ರೀಯುತ ನಾಗರಕೊಂಡದ ಹನುಮಂತಪ್ಪ ತಂದೆ-ಲೇಟ್ ನಾಗರಕೊಂ ನಾರಪ್ಪ ವಯಸ್ಸು:-62 ವರ್ಷ, ವೃತ್ತಿ:-ವ್ಯವಸಾಯ ವಾಸ:-ಸಾಸ್ವಿಹಳ್ಳಿ ಗ್ರಾಮ, ಹರಪನಹಳ್ಳಿ ತಾಲ ವಿಜಯನಗರ ಜಿಲ್ಲೆ. 6. ಶ್ರೀಯುತ ನಾಗರಕೊಂಡದ ರವಿ @ ರವಿಕುಮಾರ ತಂದೆ-ಲೇಟ್ ನಾಗರಕೊಂಡದ ನಾರಪ್ಪ ವಾಸ:-ಸಾಸ್ವಿಹಳ್ಳಿ ವರ್ಷ, ವೃತ್ತಿ:-ಶಿಕ್ಷಕರು ವಾಸ ವಾಸ ಕೊಟ್ಟೂರು ಪಟ್ಟಣ, ವಿಜಯನಗರ ಜಿಲ್ಲೆ. , ಹರಪನಹಳ್ಳಿ ತಾಲ್ಲೂಕು, ವಿಜಯನ ವಯಸ್ಸು:-58 ಜಿಲ್ಲೆ ಹಾಲಿ. 7. ಮತಿ ಶಿವಕ್ಕ ನಾಗರಕೊಂಡದ ಗಂಡ:-ಲೇಟ್ ಪರಮೇಶ್ವರಪ್ಪ ವಯಸ್ಸು:-65 ವರ್ಷ, ವೃತ್ತಿ:-ಮನೆ . ವಿಜಯನಗರ ಕೆಲಸ ವಾಸು-ಸಾಸ್ಥಿಹಳ್ಳಿ ಗ್ರಾಮ, ಹರಪನಹಳ್ಳಿ ತಾಲ್ಲೂಕು, ವಿಜಯನಗರ ಜಿಲ್ಲೆ. 8. ಶ್ರೀಯುತ ಶಶಿಧರ ಬಾಬು ಎನ್.ಪಿ. ತಂದೆ-ಲೇಟ್ ಪರಮೇಶ್ವರಪ್ಪ ವಯಸ್ಸು:-31 ವರ್ಷ, ವೃತ್ತಿ- ವ್ಯವಸಾಯ ವಾಸು-ಸಾಸ್ವಿಹಳ್ಳಿ ಗ್ರಾಮ, ಹರಪನಹಳ್ಳಿ ತಾಲ್ಲೂಕು, ವಿಜಯನಗರ ಜಿಲ್ಲೆ. 9. ಶ್ರೀಮತಿ ಸರಿತಾ ಎನ್.ಪಿ. ಗಂಡ:-ಲೇಟ್ ಶಿವಕುಮಾರ ಮತ್ತು ತಂದೆ:-ಪರಮೇಶ್ವರಪ್ಪ ಇರುವೆ ಕೆಲಸ ವಾಸ:-ಮರಕುಂಟೆ ಗ್ರಾಮ, ಜಗಳೂರು ತಾಲ್ಲೂಕು ದಾಸ ಮೇಶ್ವರಪ್ಪ ವಯಸ್ಸು-31 ದಾವಣಗೆರೆ ಜಿಲ್ಲೆ.

ವಿರುದ್ಧ

ಎದುರುದಾರರು: ಮಾನ್ಯ ತಹಶಿಲ್ದಾರರು ತಾಲೂಕು ಕಛೇರಿ, ಹರಪನಹಳ್ಳಿ,ವಿಜಯನಗರ ಜಿಲ್ಲೆ.

ಸಾರ್ವಜನಿಕ ಪತ್ರಿಕಾ ಪ್ರಕಟಣೆ

ಈ ಮೇಲ್ಕಾಂಡ 1 ರಿಂದ 6ನೇ ಅರ್ಜಿದಾರರ ತಾಯಿ 7ನೇ ಅರ್ಜಿದಾರಳ ಅತ್ತೆ ಮತ್ತು 8 ಹಾಗೂ 9 ನೇ ಅರ್ಜಿದಾರರ ಅಜ್ಜಿ ಅಂದರೆ ನಾಗರಕೊಂಡದ ನಾರಮ್ಮ @ ಎನ್.ನಾರಮ್ಮ ಗಂಡ: ನಾರಪ್ಪ ಈಕೆಯು ದಿನಾಂಕ:-16-11-2001 ರಂದು ಸಾಸ್ವಿಹಳ್ಳಿ ಗ್ರಾಮದಲ್ಲಿ ಮರಣ ಹೊಂದಿರುವುದನ್ನು ಸಂಬಂಧಿಸಿದ ಜನನ ಮತ್ತು ಮರಣ ಪ್ರಮಾಣ ಪುಸ್ತಕದಲ್ಲಿ ನೊಂದಾಯಿಸದೆ ಇದ್ದುದ್ದರಿಂದ ಅರ್ಜಿದಾರರು ನಾಗರಕೊಂಡದ ನಾರಮ್ಮ @ ಎನ್.ನಾರಮ್ಮ ಗಂಡು- ನಾರಪ್ಪ ಭವಿನ ಮರಣ ಪ್ರಮಾಣ ಪತ್ರ ಪಡೆಯುವ ಸಲುವಾಗಿ ಹರಪನಹಳ್ಳಿ ಹಿರಿಯ ಶ್ರೇಣಿ ನ್ಯಾಯಾಲಯ ಮತ್ತು ಕೆ.ಎಂ.ಎಫ್.ಸಿ ನ್ಯಾಯಾಲಯದಲ್ಲಿ ಕ್ರಿಮಿನಲ್ ಮಿಸ್ ಲೇನಿಯಸ್ ನಂಬರ್.340/2024ನ್ನು ಸಲ್ಲಿಸಿದ್ದು, ಸದರಿ ಪ್ರಕರಣದ ಮುದ್ದತ್ ದಿನಾಂಕ:-27-01-2025 ರಂದು ಇರುತ್ತದೆ. ಅರ್ಜಿದಾರರು ಸಲ್ಲಿಸಿರುವ ಅರ್ಜಿಗೆ ಸಂಬಂಧಿಸಿದಂತೆ ಯಾರಾದರೂ ನ್ಯಾಯಾಲಯಕ್ಕೆ ಹಾಜರಾಗುವುದಿದ್ದರೆ ಅಥವಾ ತಕರಾರು ಸಲ್ಲಿಸುವುದು ಇದ್ದರೆ ದಿನಾಂಕ:-27-01-2025 ರಂದು ಹರಪನಹಳ್ಳಿ ಹಿರಿಯ ಸಿವಿಲ್ ನ್ಯಾಯಾಲಯ ಮತ್ತು ಜೆ.ಎಂ. ಎಫ್.ಸಿ ನ್ಯಾಯಾಲಯಕ್ಕೆ ಹಾಜರಾಗತಕ್ಕದ್ದು. ಯಾರು ಹಾಜರಾಗದೇ ಇದ್ದಲ್ಲಿ ಅರ್ಜಿದಾರರ ಅರ್ಜಿಗೆ ಯಾವುದೇ ತಕರಾರು ಇಲ್ಲವೆಂದು ನ್ಯಾಯಾಲಯವು ಪರಿಗಣಿಸಿ ಅರ್ಜಿದಾರರ ಅರ್ಜಿಯನ್ನು ಅಂಗೀಕರಿಸುತ್ತದೆ. 2024ನೇ ಡಿಸೆಂಬರ್ ತಿಂಗಳಿನ 30ನೇ ತಾರೀಖಿನಂದು ನ್ಯಾಯಾಲಯದ ಮೊಹರಿನೊಂದಿಗೆ ಈ ಪ್ರಕಟಣೆ ಹೊರಡಿಸಲಾಗಿದೆ.

ನ್ಯಾಯಾಲಯದ ಆದೇಶದ ಮೇರೆಗೆ
ನ್ಯಾಯಾಲಯದ ಹಿರಿಯ ಸಿವಿಲ್ ನ್ಯಾಯಾಲಯ ಮತ್ತು ಜೆ.ಎಂ.ಎಫ್.ಸಿ.ನ್ಯಾಯಾಲಯ, ಹರಪನಹಳ್ಳಿ.
ಅರ್ಜಿದಾರರ ಪರ ವಕೀಲರು
ಬಿ ಹಾಲೇಶಿ.

ಮಾನ್ಯ ಸಿವಿಲ್ ನ್ಯಾಯಾಧೀಶರ ನ್ಯಾಯಾಲಯ ಮತ್ತು ಜೆ.ಎಂ.ಎಫ್.ಸಿ. ಹರಪನಹಳ್ಳಿ.
ಕ್ರಿಮಿನಲ್.ಮಿಸ್.ನಂ.697/2024

ಅರ್ಜಿದಾರರು: ಕೋರಿ ಶರಣಪ್ಪ ತಂದೆ ಲೇಟ್ ನಂದಿಬಸಪ್ಪ, ವಯಸ್ಸು: 55 ವರ್ಷ, ವೃತ್ತಿ; ವ್ಯವಸಾಯ , ವಾಸ: ಜಂಗಮ ತುಂಬಿಗೇರಿ ಗ್ರಾಮ, ಹರಪನಹಳ್ಳಿ ತಾಲೂಕು, ವಿಜಯನಗರ ಜಿಲ್ಲೆ.

-: ವಿರುದ್ಧ ;-

ಎದುರುದಾರರು.... ಮಾನ್ಯ ತಹಶಿಲ್ದಾರರು ಜನನ ಮತ್ತು ಮರಣ ನೊಂದಣಾಧಿಕಾರಿಗಳ ಕಾರ್ಯಲಯ, ಹರಪನಹಳ್ಳಿ ತಾಲೂಕು, ವಿಜಯನಗರ ಜಿಲ್ಲೆ.

ಸಾರ್ವಜನಿಕ ಪ್ರಕಟಣೆ.

ಅರ್ಜಿದಾರನ ಸಹೋದರಿಯಾದ ಸುಮಕ್ಕ ಗಂಡ ಲೇಟ್ ದ್ಯಾಮಪ್ಪ, ದಿನಾಂಕ:19-09-1996 ರಂದು ಹರಪನಹಳ್ಳಿ ತಾಲೂಕಿನ ಚಟ್ನಹಳ್ಳಿ ಕಂದಾಯ ಗ್ರಾಮಕ್ಕೆ ಸೇರಿದ ಯು.ಕಲ್ಲಹಳ್ಳಿ ಗ್ರಾಮದಲ್ಲಿ ಮರಣ ಹೊಂದಿದ್ದು,ಅವರ ಮರಣ ಪ್ರಮಾಣ ಪತ್ರ ಕೋರಿ ಹರಪನಹಳ್ಳಿ ಸಿವಿಲ್ ಜಡ್ಜ್ ಮತ್ತು ಜೆ.ಎಂ. ಎಫ್.ಸಿ. ಘನ ನ್ಯಾಯಾಲಯದಲ್ಲಿ ಪ್ರಕರಣವನ್ನು ದಾಖಲು ಮಾಡಿದ್ದು, ಪ್ರಕರಣವು ದಿನಾಂಕ: 04-01-2025 ರಂದು ವಿಚಾರಣೆಗೆ ಇರುತ್ತದೆ. ಮೇಲ್ಕಂಡ ವಿಚಾರದಲ್ಲಿ ಸಂಬಂಧಪಟ್ಟವರು ಯಾರಾದರೂ ತಕರಾರು ಸಲ್ಲಿಸಲು ಆಸಕ್ತಿ ಇದ್ದರೆ ಅಂತಹವರು ಮೇಲ್ಕಂಡ ದಿನಾಂಕದಂದು ಬೆಳಿಗ್ಗೆ 11.00 ಗಂಟೆಗೆ ಮೇಲ್ಕಂಡ ನ್ಯಾಯಾಲಯದಲ್ಲಿ ಖುದ್ದಾಗಿಯಾಗಲಿ ಅಥವಾ ಅವರ ಪರ ವಕೀಲರ ಮೂಲಕವಾಗಲಿ ಹಾಜರಾಗಿ ತಮ್ಮ ತಕರಾರು ಸಲ್ಲಿಸಬಹುದು. ಇಲ್ಲವಾದಲ್ಲಿ ಯಾವ ತಕರಾರು ಇಲ್ಲವೆಂದು ಪರಿಗಣಿಸಿ ಅರ್ಜಿಯನ್ನು ಘನ ನ್ಯಾಯಾಲಯದಲ್ಲಿ ಏಕಪಕ್ಷೀಯವಾಗಿ ತೀರ್ಮಾನಿಸುತ್ತದೆ.

ನ್ಯಾಯಾಲಯದ ಅಪ್ಪಣೆ ಮೇರೆಗೆ
ಶಿರಸ್ತೇದಾರರು
ಮಾನ್ಯ ಸಿವಿಲ್ ಮತ್ತು
ಜೆ.ಎಂ.ಎಫ್.ಸಿ. ನ್ಯಾಯಾಲಯ, ಹರಪನಹಳ್ಳಿ.
ಅರ್ಜಿದಾರರ ಪರ ವಕೀಲರು,
ಶ್ರೀ. ಹನುಮಂತಪ್ಪ. ಸಿ
ದಿನಾಂಕ 30.12.2024 ಸ್ಥಳ : ಹರಪನಹಳ್ಳಿ

ಮಾನ್ಯ ಸಿವಿಲ್ ನ್ಯಾಯಾಧೀಶರ ನ್ಯಾಯಾಲಯ ಮತ್ತು ಜೆ.ಎಂ.ಎಫ್.ಸಿ. ಹರಪನಹಳ್ಳಿ.
ಕ್ರಿಮಿನಲ್.ಮಿಸ್.ನಂ.696/2024

ಅರ್ಜಿದಾರರು: ಕೋರಿ ಶರಣಪ್ಪ ತಂದೆ ಲೇಟ್ ನಂದಿಬಸಪ್ಪ, ವಯಸ್ಸು: 55 ವರ್ಷ, ವೃತ್ತಿ; ವ್ಯವಸಾಯ , ವಾಸ: ಜಂಗಮ ತುಂಬಿಗೇರಿ ಗ್ರಾಮ, ಹರಪನಹಳ್ಳಿ ತಾಲೂಕು, ವಿಜಯನಗರ ಜಿಲ್ಲೆ.

-: ವಿರುದ್ಧ ;-

ಎದುರುದಾರರು.... ಮಾನ್ಯ ತಹಶಿಲ್ದಾರರು ಜನನ ಮತ್ತು ಮರಣ ನೊಂದಣಾಧಿಕಾರಿಗಳ ಕಾರ್ಯಲಯ, ಹರಪನಹಳ್ಳಿ ತಾಲೂಕು, ವಿಜಯನಗರ ಜಿಲ್ಲೆ.

ಸಾರ್ವಜನಿಕ ಪ್ರಕಟಣೆ.

ಅರ್ಜಿದಾರನ ತಂದೆಯಾದ ಕೋರಿ ನಂದಿಬಸಪ್ಪ ತಂದೆ ಲೇಟ್ ಕೋರಿ ನೀಲಕಂಠಪ್ಪ ದಿನಾಂಕ: 18.-06.1975 ರಂದು ಹರಪನಹಳ್ಳಿ ತಾಲೂಕಿನ ಅಣಜಿಗೇರಿ ಕಂದಾಯ ಗ್ರಾಮಕ್ಕೆ ಸೇರಿದ ಜಂಗಮ ತುಂಬಿಗೇರಿ ಗ್ರಾಮದಲ್ಲಿ ಮರಣ ಹೊಂದಿದ್ದು,ಅವರ ಮರಣ ಪ್ರಮಾಣ ಪತ್ರ ಕೋರಿ ಹರಪನಹಳ್ಳಿ ಸಿವಿಲ್ ಜಡ್ಜ್ ಮತ್ತು ಜೆ.ಎಂ.ಎಫ್.ಸಿ. ಘನ ನ್ಯಾಯಾಲಯದಲ್ಲಿ ಪ್ರಕರಣವನ್ನು ದಾಖಲು ಮಾಡಿದ್ದು, ಪ್ರಕರಣವು ದಿನಾಂಕ: 04-01-2025 ರಂದು ವಿಚಾರಣೆಗೆ ಇರುತ್ತದೆ. ಮೇಲ್ಕಂಡ ವಿಚಾರದಲ್ಲಿ ಸಂಬಂಧಪಟ್ಟವರು ಯಾರಾದರೂ ತಕರಾರು ಸಲ್ಲಿಸಲು ಆಸಕ್ತಿ ಇದ್ದರೆ ಅಂತಹವರು ಮೇಲ್ಕಂಡ ದಿನಾಂಕದಂದು ಬೆಳಿಗ್ಗೆ 11.00 ಗಂಟೆಗೆ ಮೇಲ್ಕಂಡ ನ್ಯಾಯಾಲಯದಲ್ಲಿ ಖುದ್ದಾಗಿಯಾಗಲಿ ಅಥವಾ ಅವರ ಪರ ವಕೀಲರ ಮೂಲಕವಾಗಲಿ ಹಾಜರಾಗಿ ತಮ್ಮ ತಕರಾರು ಸಲ್ಲಿಸಬಹುದು. ಇಲ್ಲವಾದಲ್ಲಿ ಯಾವ ತಕರಾರು ಇಲ್ಲವೆಂದು ಪರಿಗಣಿಸಿ ಅರ್ಜಿಯನ್ನು ಘನ ನ್ಯಾಯಾಲಯದಲ್ಲಿ ಏಕಪಕ್ಷೀಯವಾಗಿ ತೀರ್ಮಾನಿಸುತ್ತದೆ.

ನ್ಯಾಯಾಲಯದ ಅಪ್ಪಣೆ ಮೇರೆಗೆ
ಶಿರಸ್ತೇದಾರರು
ಮಾನ್ಯ ಸಿವಿಲ್ ಮತ್ತು
ಜೆ.ಎಂ.ಎಫ್.ಸಿ. ನ್ಯಾಯಾಲಯ, ಹರಪನಹಳ್ಳಿ.
ಅರ್ಜಿದಾರರ ಪರ ವಕೀಲರು,
ಶ್ರೀ. ಹನುಮಂತಪ್ಪ. ಸಿ
ದಿನಾಂಕ 30.12.2024 ಸ್ಥಳ : ಹರಪನಹಳ್ಳಿ

ಕ್ಯಾನ್ಸರ್‌ಗೆ 4ಎ ಲ್ಯಾಪ್‌ರೊಸ್ಕೋಪ್ ಕೊಡುಗೆ

ಧಾರವಾಡ: ಎಸ್‌ಡಿಎಂ ವಿಶ್ವವಿದ್ಯಾಲಯ ಮತ್ತು ಆಸ್ಪತ್ರೆಯ ಸಾಮಾಜಿಕ ಆರೋಗ್ಯ ಕಳಕಳಿಯಲ್ಲಿ ಇತ್ತೀಚೆಗೆ ಇನ್ಫೋಸಿಸ್ ಪ್ರತಿಷ್ಠಾನವು ಭಾಗವಹಿಸುತ್ತಿದೆ. ಇದರ ಭಾಗವಾಗಿ ಇನ್ಫೋಸಿಸ್ ಪ್ರತಿಷ್ಠಾನವು ಪ್ರಸೂತಿ ಮತ್ತು ಸ್ತ್ರೀರೋಗ ಕ್ಯಾನ್ಸರ್ ತಡೆಗಟ್ಟುವ ದೃಷ್ಟಿಯಿಂದ ಅತ್ಯಾಧುನಿಕ 4ಎ ಲ್ಯಾಪರೊಸ್ಕೋಪ್‌ನ್ನು ಕೊಡುಗೆಯಾಗಿ ನೀಡಿದೆ.

ಇನ್ಫೋಸಿಸ್ ಪ್ರತಿಷ್ಠಾನವು ತಾಯಿಯ ಮತ್ತು ಮಕ್ಕಳ ಆರೋಗ್ಯ ಸೇವೆಗಳನ್ನು ಬಲಪಡಿಸಲು ಇನ್ಕುಬೇಟರ್ ಸೌಲಭ್ಯವಿರುವ ಆಧುನಿಕ ನವಜಾತ ಶಿಶುಗಳಿಗೆ ಅನುಕೂಲವಾಗುವ ಆಂಬ್ಯುಲೆನ್ಸನ್ನು ಕೊಡುಗೆಯಾಗಿ ನೀಡಿದರು.

ಇನ್ಫೋಸಿಸ್ ಪ್ರತಿಷ್ಠಾನದ ಪ್ರತಿನಿಧಿಯಾದ ಶಿವಕುಮಾರ್ ಅವರು ಎಸ್.ಡಿ.ಎಂ. ವಿಶ್ವವಿದ್ಯಾಲಯದ ಕುಲಪತಿಗಳಾದ ಡಿ.ವೀರೇಂದ್ರ ಹೆಗ್ಗಡೆಯವರಿಗೆ 4ಎ ಲ್ಯಾಪರೊಸ್ಕೋಪ್ ಮತ್ತು ನವಜಾತ ಶಿಶುಗಳ ಆಂಬ್ಯುಲೆನ್ಸ್ ಅನ್ನು ಇತ್ತೀಚೆಗೆ ಹಸ್ತಾಂತರಿಸಿದರು.

ಎಸ್.ಡಿ.ಎಂ. ಸಂಸ್ಥೆಗಳ ಉಪಾಧ್ಯಕ್ಷ ಡಿ. ಸುರೇಂದ್ರ ಕುಮಾರ, ಉಪಕುಲಪತಿಗಳಾದ ಡಾ. ನಿರಂಜನ್ ಕುಮಾರ್ ಹಾಗೂ ವಿಶ್ವವಿದ್ಯಾಲಯ ಮತ್ತು ಆಸ್ಪತ್ರೆಯ ಇತರ ಗಣ್ಯರು ಈ ಸಂದರ್ಭದಲ್ಲಿ ಉಪಸ್ಥಿತರಿದ್ದರು.

ಇನ್ಫೋಸಿಸ್ ಪ್ರತಿಷ್ಠಾನವು ಪ್ರಸೂತಿ ಮತ್ತು ಸ್ತ್ರೀರೋಗ ಕ್ಯಾನ್ಸರ್ ತಡೆಗಟ್ಟುವ ದೃಷ್ಟಿಯಿಂದ ಅತ್ಯಾಧುನಿಕ 4ಎ ಲ್ಯಾಪರೊಸ್ಕೋಪ್‌ನ್ನು ಕೊಡುಗೆ ನೀಡಿದರು.

ಎಳ್ಳು ಅಮಾವಾಸ್ಯೆ: ಭೂದೇವಿಗೆ ಪೂಜೆ

ನವಲಗುಂದ: ಎಳ್ಳು ಅಮಾವಾಸ್ಯೆಯ ಪ್ರಯುಕ್ತ ನಗರ ಹಾಗೂ ತಾಲೂಕಿನ ವಿವಿಧೆಡೆ ರೈತರು ಕುಟುಂಬದ ಸದಸ್ಯರೊಂದಿಗೆ ತಮ್ಮ ಹೊಲಗಳಿಗೆ ತೆರಳಿ ಪಾಂಡವರ ಪ್ರತಿಮೆ ಹಾಗೂ ಭೂದೇವಿಗೆ ವಿಶೇಷ ಪೂಜೆ ಸಲ್ಲಿಸಿದರು. ಮಾರುತಿ ಭೋವಿ ಅವರ ಹೊಲಕ್ಕೆ ಸ್ನೇಹಿತರು, ಭಾಂದವರು. ಮಕ್ಕಳು ಸೋಮುವಾರ ದಿವಸ ಹಬ್ಬದ ಸಂಭ್ರಮಕ್ಕೆ ಭಾಗಿಯಾಗಿದ್ದರು.

ರೈತರು ಹೊಲದಲ್ಲಿ ಬನ್ನಿಮರಕ್ಕೆ ಹಂಗನೂಲಿನ ಸುತ್ತಿ, ಬನ್ನಿಮರದ ಮುಂದೆ ಐದು ಪಾಂಡವರ ಪ್ರತಿಮೆಗಳ ಒಂದು ಕಳ್ಳನ ರೂಪದಲ್ಲಿ ಆರು ಕಲ್ಲುಗಳನ್ನು ಇಟ್ಟು ಕ್ಯಾವಿ, ಸುಣ್ಣ ಹಚ್ಚಿ ಅರಿಷಿಣ ಕುಂಕುಮ ಹಾಗೂ ವಿಭೂತಿ ಬಳಿದು ಆರತಿ ಬೆಳಗಿದರು.

ಮನೆಯಿಂದ ತಂದಿದ್ದ ಜೋಳದ ರೊಟ್ಟಿ, ಸಜ್ಜೆ ರೊಟ್ಟಿ, ರುಚಿಕಟ್ಟಾದ ಭಜ್ಜಿಪಲ್ಯ, ಶೇಂಗಾ-ಎಳ್ಳಿನ ಹೋಳಿಗೆ, ಕಡುಬು ದೇವರ ಮುಂದೆ ಇಟ್ಟು ನೈವೇದ್ಯ ಮಾಡಿ ನಂತರ ಹೊಲಕ್ಕೆ ಚರಗ (ನೈವಿದ್ಯ)ಚೆಲ್ಲಿ ಭಕ್ತಿಭಾವದಿಂದ ಸಮರ್ಪಿಸಿದರು.

ಹಿಂಗಾರು ಹಂಗಾಮಿನ ಬೆಳೆಗಳು ಉತ್ತಮವಾಗಿ ಬರಲಿ ಅಂತಾ ದೇವರಲ್ಲಿ, ಕೈಮುಗಿದು ಪ್ರಾರ್ಥಿಸಿ ಕೊಂಡರು. ಈ ವೇಳೆಯಲ್ಲಿ ಹಬ್ಬದ ಸಂಭ್ರಮಕ್ಕೆ ಭಾಗಿಯಾಗಿದ್ದರು.

ರೈತರು ಕುಟುಂಬದ ಸದಸ್ಯರೊಂದಿಗೆ ತಮ್ಮ ಹೊಲಗಳಿಗೆ ತೆರಳಿ ಭೂದೇವಿಗೆ ಪೂಜೆ ಸಲ್ಲಿಸಿದರು.

ಶಾಲೆಗಳಿಗೆ ಆದ್ಯತೆ ನೀಡಿ: ಶಾಸಕ

ನಗರದ ತಾಲೂಕ ಪಂಚಾಯಿತಿ ಸಭಾಂಗಣದಲ್ಲಿ ಹಾವೇರಿ ತಾಲೂಕು ಪಂಚಾಯಿತಿ ಸಾಮಾನ್ಯ ಸಭೆಯಲ್ಲಿ ಶಾಸಕ ರುದ್ರಪ್ಪ ಲಮಾಣಿ ಮಾತನಾಡಿದರು.

ಹಾವೇರಿ: ತಾಲೂಕಿನಲ್ಲಿ ಉತ್ತಮ ಶಾಲಾ ವಾತಾವರಣ ನಿರ್ಮಾಣಕ್ಕೆ ಎಲ್ಲರೂ ಸಮನ್ವಯದಿಂದ ಹಾಗೂ ಜವಾಬ್ದಾರಿಯಿಂದ ಕಾರ್ಯನಿರ್ವಹಿಸಬೇಕು. ಎಲ್ಲ ಶಾಲೆಗಳಲ್ಲಿ ಶುದ್ಧಕುಡಿಯುವ ನೀರಿನ ಘಟಕ ಅಳವಡಿಸಲು ಚಿಂತನೆ ಮಾಡಲಾಗಿದೆ. ಈ ಕುರಿತು ಕ್ರಿಯಾಯೋಜನೆ ತಯಾರಿಸಿ ಪ್ರಸ್ತಾವನೆ ಸಲ್ಲಿಸುವಂತೆ ಕ್ಷೇತ್ರ ಶಿಕ್ಷಣಾಧಿಕಾರಿಗಳಿಗೆ ಶಾಸಕರು ರುದ್ರಪ್ಪ ಲಮಾಣಿ ಅವರು ಸೂಚನೆ ನೀಡಿದರು.

ನಗರದ ತಾಲೂಕ ಪಂಚಾಯಿತಿ ಸಭಾಂಗಣದಲ್ಲಿ ಸೋಮವಾರ ಹಾವೇರಿ ತಾಲೂಕು ಪಂಚಾಯತ್ ಸಾಮಾನ್ಯ ಸಭೆಯಲ್ಲಿ ಮಾತನಾಡಿದ ಅವರು, ದೇವಸ್ಥಾನಕ್ಕಿಂತ ಶಾಲೆಗಳಿಗೆ ಆದ್ಯತೆ ನೀಡಬೇಕಾಗಿದೆ. ಹಾಗಾಗಿ ಶಾಲಾ ಕೊಠಡಿ, ಕಂಪೌಂಡ, ಶೌಚಾಲಯ, ಭೋಜನಾಲಯ ಸೇರಿದಂತೆ ಶಾಲೆಗಳಿಗೆ ಮೂಲಸೌಲಭ್ಯ ಅವಶ್ಯಕತೆ ಕುರಿತು ಸಂಪೂರ್ಣ ಮಾಹಿತಿ ನೀಡಿದರೆ ಆದ್ಯತೆ ಮೇರೆಗೆ ಶಾಲೆಗಳಿಗೆ ಸೌಲಭ್ಯ ಕಲ್ಪಿಸಲಾಗುವುದು ಎಂದು ತಿಳಿಸಿದರು.

ಕ್ಷೇತ್ರ ಶಿಕ್ಷಣಾಧಿಕಾರಿ ಮೌನೇಶ ಬಡಿಗೇರ ಮಾತನಾಡಿ, ಈಗಾಗಲೇ ವಿದ್ಯಾರ್ಥಿಗಳಿಗೆ ಸಮವಸ್ತ್ರ ಪಠ್ಯಪುಸ್ತಕ ವಿತರಣೆ ಮಾಡಲಾಗಿದೆ. ಮಕ್ಕಳ ಕಲಿಕೆ ಹಿತದೃಷ್ಟಿಯಿಂದ ಪ್ರಾಥಮಿಕ ಶಾಲೆಗಳಿಗೆ 122 ಹಾಗೂ ಪ್ರೌಢಶಾಲೆಗಳಿಗೆ 25 ಅತಿಥಿ ಶಿಕ್ಷಕರನ್ನು ನೇಮಕ ಮಾಡಲಾಗಿದೆ ಎಂದು ಮಾಹಿತಿ ನೀಡಿದರು.

ಆರೋಗ್ಯ ಕಾಳಜಿ: ಪ್ರಾಥಮಿಕ ಆರೋಗ್ಯ ಕೇಂದ್ರ, ಉಪ ಆರೋಗ್ಯ ಕೇಂದ್ರ ಹಾಗೂ ಸಮುದಾಯ ಆರೋಗ್ಯ ಕೇಂದ್ರಗಳಿಗೆ ಬರುವ ಬಡ ರೋಗಿಗಳ ಆರೋಗ್ಯದ ಬಗ್ಗೆ ಹೆಚ್ಚಿನ ಕಾಳಜಿವಹಿಸಬೇಕು. ಆಸ್ಪತ್ರೆಗಳಲ್ಲಿ ಬಾಣಂತಿಯರ ಸಾವು ಸಂಭವಿಸದಂತೆ ತೀವ್ರ ನಿಗಾವಹಿಸಬೇಕು ಎಂದು ತಾಲೂಕಾ ಆರೋಗ್ಯಾಧಿಕಾರಿಗಳಿಗೆ ಎಚ್ಚರಿಕೆ ನೀಡಿದರು.

ಕಾಲುವೆ ದುರಸ್ತಿಮಾಡಿ: ತೋಟದ ಯಲ್ಲಾಪುರ ಹತ್ತಿರ ತುಂಗಾ ಮೇಲ್ದಂಡೆ ಯೋಜನೆ ಕಾಲುವೆ ಒಡೆದು ರೈತರ ಜಮೀನು ಹಾಳಾಗಿದೆ. ರೈತರಿಗೆ ತೊಂದರೆಯಾಗದಂತೆ ಕೂಡಲೇ ಕಾಲುವೆಗಳ ದುರಸ್ತಿಮಾಡಿಸಬೇಕು ಎಂದು ತುಂಗಾ ಮೇಲ್ದಂಡೆ ಯೋಜನೆ ಸಹಾಯಕ ಕಾರ್ಯನಿರ್ವಾಹಕ ಎಂಜನಿಯರರಿಗೆ ಸೂಚನೆ ನೀಡಿದರು.

ಸಭೆಯಲ್ಲಿ ಶಾಲಾ ಶಿಕ್ಷಣ ಇಲಾಖೆ ಉಪನಿರ್ದೇಶಕರು ಹಾಗೂ ತಾ.ಪಂ. ಆಡಳಿತಾಧಿಕಾರಿ ಸುರೇಶ ಹುಗ್ಗಿ, ತಾ.ಪಂ. ಕಾರ್ಯನಿರ್ವಾಹಕ ಅಧಿಕಾರಿ ನವೀನಪ್ರಸಾದ ಕಟ್ಟಿಮನಿ, ತಹಸೀಲ್ದಾರ ಶರಣಮ್ಮ, ಶಾಸಕರು ಹಾಗೂ ವಿಧಾನಸಭೆ ಉಪ ಸಭಾಧ್ಯಕ್ಷರ ಆಪ್ತ ಕಾರ್ಯದರ್ಶಿ ಶ್ರೀಧರ ಉಪಸ್ಥಿತರಿದ್ದರು.

ಹೊಸ ವರ್ಷಕ್ಕೆ ಬಾಲ ಬಿಚ್ಚಿದ್ರೆ ಹುಷಾರ್!

ಹುಬ್ಬಳ್ಳಿ: ಹೊಸ ವರ್ಷದ ಆಚರಣೆ ಸಂದರ್ಭದಲ್ಲಿ ಅಹಿತಕರ ಘಟನೆಗಳನ್ನು ತಡೆಗಟ್ಟುವ ನಿಟ್ಟಿನಲ್ಲಿ ಖಾಕಿ ಅಲರ್ಟ್ ಆಗಿದ್ದು, ಮುನ್ನೆಚ್ಚರಿಕೆ ಕ್ರಮವಾಗಿ ಅವಳಿ ನಗರದಲ್ಲಿನ 1200ಕ್ಕೂ ಹೆಚ್ಚು ರೌಡಿ ಶೀಟರ್‌ಗಳ ಪರೇಡ್ ಕಾರವಾರ ರಸ್ತೆಯಲ್ಲಿರುವ ಹಳೇ ಸಿಆರ್ ಮೈದಾನದಲ್ಲಿ ನಡೆಸಲಾಯಿತು.

ಹೊಸ ವರ್ಷಕ್ಕೆ ಬಾಲ್ ಬಿಚ್ಚಿದ್ರೆ, ಹುಷಾರ್ ಎಂದು ಪೊಲೀಸ್ ಕಮೀಷ್ನರ್ ಖಡಕ್ ಎಚ್ಚರಿಕೆ ಸಂದೇಶವನ್ನು ರೌಡಿಗಳಿಗೆ ಕೊಟ್ಟಿದ್ದಾರೆ.

ಹುಬ್ಬಳ್ಳಿಯ ಉತ್ತರ ವಿಭಾಗದ, ದಕ್ಷಿಣ ವಿಭಾಗ ಹಾಗೂ ಧಾರವಾಡ ಉಪ ವಿಭಾಗದಿಂದ 1200ಕ್ಕೂ ಹೆಚ್ಚು ರೌಡಿಗಳು ಪರೇಡ್‌ನಲ್ಲಿ ಭಾಗಿಯಾಗಿದ್ದರು. ಕೊಲೆ, ಕೊಲೆ ಯತ್ನ, ಗಲಾಟೆ, ದೊಂಬಿ ಸೇರಿದಂತೆ ವಿವಿಧ ಪ್ರಕರಣಗಳಲ್ಲಿ ಭಾಗಿಯಾದ ರೌಡಿ ಶೀಟರ್‌ಗಳಿಗೆ ಕಮಿಷನರ್ ಎನ್.ಶಶಿಕುಮಾರ್ ಖಡಕ್ ಎಚ್ಚರಿಕೆ ನೀಡಿದರು.

1240 ರೌಡಿಗಳಲ್ಲಿ ಕೆಲವೊಂದಿಷ್ಟು ರೌಡಿ ಶೀಟರ್‌ಗಳು ಅಯ್ಯಪ್ಪ ಮಾಲೆಯನ್ನು ಧರಿಸಿದವರು. ಜೇಬ್‌ನಲ್ಲಿ ಅಂಬೇಡ್ಕರ ಚಿತ್ರ ಇರುವ ಪೆನ್ ಇಟ್ಟುಕೊಂಡ ರೌಡಿ ಶೀಟರ್, ವಿಚಿತ್ರ ಬಟ್ಟೆ ಹಾಕಿಕೊಂಡು ಬಂದ ಹಾಗೂ ಗಡ್ಡ ಬಿಟ್ಟ ರೌಡಿಗಳಿಗೆ ಎನ್.ಶಶಿಕುಮಾರ್ ವಾರ್ನಿಂಗ್ ಮಾಡಿದ್ದಾರೆ.

ಎಲ್ಲರೂ ಮುಚ್ಚಕೊಂಡ ಶಾಂತಿಯುತವಾಗಿ ಹೊಸ ವರ್ಷ ಆಚರಣೆ ಮಾಡಬೇಕು. ಅವಳಿ ನಗರದಲ್ಲಿ ಕಾನೂನು ಸುವ್ಯವಸ್ಥೆ ದೃಷ್ಟಿಯಿಂದ ಹಾಗೂ ಹೊಸ ವರ್ಷದ ಸಂಭ್ರಮಾಚರಣೆಯಲ್ಲಿ ಅಹಿತಕರ ಘಟನೆಗಳು ಜರುಗದ ನಿಟ್ಟಿನಲ್ಲಿ ಪೊಲೀಸ್ ಇಲಾಖೆಯಿಂದ 2000ಕ್ಕೂ ಹೆಚ್ಚು ಪೊಲೀಸ್ ಸಿಬ್ಬಂದಿ ಬಂದೋಬಸ್ತ್ ಮಾಡಲಿದ್ದಾರೆ. ಒಂದು ವೇಳೆ ಕಾನೂನು ಸುವ್ಯವಸ್ಥೆ ಹಾಳು ಮಾಡಲು ಯತ್ನಿಸುವರು ಜೈಲಿಗೆ ಹೋಗಲು ರೆಡಿ ಆಗಿರಬೇಕು ಎಂಬ ಸಂದೇಶವನ್ನು ಕಮೀಷನರ್ ಎನ್ ಕಮೀಷನರ್ ರವಾನಿಸಿದ್ದಾರೆ.

ಹೊಸ ವರ್ಷಕ್ಕೆ ಬಾಲ್ ಬಿಚ್ಚಿದ್ರೆ ಹುಷಾರ್ ಎಂದು ಪೊಲೀಸ್ ಕಮೀಷ್ನರ್ ಎನ್.ಶಶಿಕುಮಾರ್ ಖಡಕ್ ಎಚ್ಚರಿಕೆ ನೀಡಿದರು.

ಮಕ್ಕಳಿಗೆ ಸಂಗೀತದ ಅಭಿರುಚಿ ಬೆಳೆಸಿ: ಶ್ರೀ

ಹಾನಗಲ್ಲ: ಸಂಗೀತ ಸಂಸ್ಕೃತಿಯ ಉಳಿವಿಗೆ ಹಾನಗಲ್ಲ ಲಿಂ. ಕುಮಾರಶಿವಯೋಗಿಗಳ ಕೊಡುಗೆ ಅನನ್ಯ ಹಾಗೂ ಅಪಾರವಾಗಿದ್ದು, ಸಂಗೀತ ಸಾಧಕರನ್ನು ಗೌರವಿಸುವುದು, ಪ್ರೋತ್ಸಾಹಿಸುವುದು ಇಂದಿನ ತೀರ ಅಗತ್ಯವಾಗಿದೆ ಎಂದು ಅಕ್ಕಿಆಲೂರಿನ ಚನ್ನವೀರೇಶ್ವರ ವಿರಕ್ತ ಮಠದ ಶಿವಬಸವಮಹಾಸ್ವಾಮಿಗಳು ನುಡಿದರು.

ಹಾನಗಲ್ಲ ತಾಲೂಕಿನ ರಂಗ ಗ್ರಾಮ ಶೇಷಗಿರಿಯ ಸಿ.ಎಂ.ಉದಾಸಿ ಕಲಾಕ್ಷೇತ್ರದಲ್ಲಿ ಹಾನಗಲ್ಲಿನ ಸರಸ್ವತಿ ಸಂಗೀತ ವಿದ್ಯಾಲಯ, ಶೇಷಗಿರಿಯ ಗಜಾನನ ಯುವಕ ಮಂಡಳ ಸಂಯುಕ್ತವಾಗಿ ಆಯೋಜಿಸಿದ ಸ್ವರ ಸಾಮ್ರಾಟ ಪಂ.ಬಸವರಾಜ ರಾಜಗುರು ಅವರ ಸ್ಮೃತಿ ಸಂಗೀತೋತ್ಸವದ ಸಾನಿಧ್ಯವಹಿಸಿ ಮಾತನಾಡಿದರು, ಡಾ.ಶಾಂತಾರಾಮ ಹೆಗಡೆ ಮಾತನಾಡಿದರು.

ಹಿರಿಯ ಅಭಿಯಂತರ ಬಿ.ವೈ.ಬಂಡಿವಡ್ಡರ, ಉದಯ ನಾಸಿಕ, ಶಂಕ್ರಣ್ಣ ಗುರಪ್ಪನವರ, ಪ್ರಭು ಗುರಪ್ಪನವರ, ನಾಗರಾಜ ಧಾರೇಶ್ವರ, ಗಂಗಾ ಕೋಮಾರ, ಡಾ.ಎಂ.ಪ್ರಸನ್ನಕುಮಾರ, ನರಸಿಂಹ ಕೋಮಾರ ಅತಿಥಿಗಳಾಗಿದ್ದರು. ನಾದೋಪಾಸಕ ತ್ರಯರಾದ ವಿದ್ವಾನ್ ಭೀಮಾಶಂಕರ ಬಿದನೂರ ಮೈಸೂರು, ಡಾ.ಶಾಂತಾರಾಮ ಹೆಗಡೆ ಧಾರವಾಡ, ವಿದ್ವಾನ್ ದತ್ತಾತ್ರಯ ಚಿಟ್ಟಿಪಾಲ್‌ರನ್ನು ಸನ್ಮಾನಿಸಲಾಯಿತು.

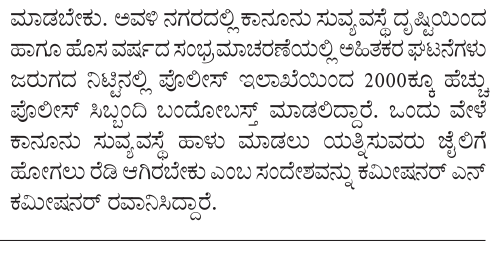

ಕಲಿಕಾ ಸಾಮರ್ಥ್ಯ ಹೆಚ್ಚಿಸಿಕೊಂಡರೆ ವ್ಯಕ್ತಿತ್ವ ವಿಕಸನ

ಧಾರವಾಡ: ವಿದ್ಯಾರ್ಥಿಗಳು ಸಮಯ ವ್ಯರ್ಥ ಮಾಡದೇ, ಸಮಾಜದಲ್ಲಿ ಎತ್ತರಕ್ಕೆ ಬೆಳೆಯುವ ಗುರಿ ಹೊಂದಬೇಕು. ದಿನನಿತ್ಯ ವಿದ್ಯಾಭ್ಯಾಸದ ಕಡೆಗೆ ಹೆಚ್ಚಿನ ಗಮನ ಕೊಡಿ. ಪಠ್ಯಕ್ಕೆ ಪೂರಕವಾದ ಪಠ್ಯೇತರ ಚಟುವಟಿಕೆಗಳಲ್ಲಿ ನಿಮ್ಮನ್ನು ತೊಡಿಸಿಕೊಳ್ಳಿ ಎಂದು ಜೆಎಸ್ ಎಸ್ ಕಾರ್ಯದರ್ಶಿ ಡಾ.ಅಜೀತ ಪ್ರಸಾದ ಹೇಳಿದರು

ಜೆಎಸ್‌ಎಸ್ ಶ್ರೀಮಂಜುನಾಥೇಶ್ವರ ಎಂಸಿಎ ಕಾಲೇಜಿನಲ್ಲಿ ಆಯೋಜಿಸಲಾಗಿದ್ದ ವ್ಯಕ್ತಿತ್ವ ವಿಕಸನ ಕಾರ್ಯಾಗಾರವನ್ನು ದೀಪ ಬೆಳಗಿಸುವ ಮೂಲಕ ಉದ್ಘಾಟಿಸಿ ಅವರು ಮಾತನಾಡಿ, ನಿಮ್ಮ ವಿದ್ಯಾರ್ಜನೆಯ ಮೇಲೆ ನಿಮಗೆ ಪ್ರೀತಿ ಹಾಗೂ ಉತ್ಸಾಹವಿರಲಿ, ಹೊಸತನ್ನು ಕಲಿಯಬೇಕೆಂಬ ಹಂಬಲ ನಿಮಗಿರಲಿ ಎಂದು ತಿಳಿಸಿದರು.

ಎಂ.ಸಿ.ಎ ಕಾಲೇಜಿನ ನಿರ್ದೇಶಕ ಡಾ. ಸೂರಜ್ ಜೈನ್ ಸ್ವಾಗತಿಸಿ ಮಾತನಾಡಿ, ವಿದ್ಯಾರ್ಥಿಗಳ ಭವಿಷ್ಯ ರೂಪಿಸುವ ಸಲುವಾಗಿ ಸಂಸ್ಥೆಯಲ್ಲಿ ಅತಿಥಿ ಉಪನ್ಯಾಸಗಳು, ಕೌಶಲಾಭಿವೃದ್ಧಿ ಮತ್ತು ಜ್ಞಾನ ವಿಕಾಸ ಪೂರಕ ಚಟುವಟಿಕೆಗಳು, ಉದ್ಯೋಗಾಧಾರಿತ ತರಬೇತಿಗಳನ್ನು ಆಯೋಜಿಸುತ್ತಿದ್ದೇವೆ ಇದರ ಸದುಪಯೋಗ ಪಡೆದುಕೊಳ್ಳಿ ಎಂದು ತಿಳಿಸಿದರು.

ಸಂಪನ್ಮೂಲ ವ್ಯಕ್ತಿಗಳಾಗಿ ಆಗಮಿಸಿದ್ದ ಅರಿವು ಸ್ಕಿಲ್ ಡೆವೆಲಪ್‌ಮೆಂಟ್ ಅಕಾಡೆಮಿಯ ಸ್ಥಾಪಕರು ಹಾಗೂ ನಿರ್ದೇಶಕ ಎಂ.ವಿಶ್ವೇಶ ಮಾತನಾಡಿ, ತಮ್ಮ ಕಾರ್ಯಾಗಾರದಲ್ಲಿ ವ್ಯಕ್ತಿತ್ವ ವಿಕಸನದ ಅಂಶಗಳು, ಬಾಹ್ಯ ಹಾಗೂ ಆಂತರಿಕ ಕೌಶಲತೆ, ಸಮಯ ಪರಿಪಾಲನೆ, ಟೀಮ್ ವರ್ಕ್, ನಾಯಕತ್ವದ ಗುಣಗಳನ್ನು ಬೆಳೆಸಿಕೊಳ್ಳುವುದು, ಸಮಸ್ಯೆಗಳಿಗೆ ಪರಿಹಾರ ಕಂಡುಕೊಳ್ಳುವ ವಿಚಾರಗಳ ಮೇಲೆ ಉಪನ್ಯಾಸ ನೀಡಿದರು.

ಇದೇ ಸಂದರ್ಭದಲ್ಲಿ ಬಾಹುಬಲಿ ಚಿವಟೆ ಕಾರ್ಯಕ್ರಮ ನಿರೂಪಿಸಿದರು, ಮಂಜುನಾಥ ಪೂಜಾರ ವಂದಿಸಿದರು. ಆರ್. ವಿ.ಚಿಟಗುಪ್ಪಿ ಉಪಸ್ಥಿತರಿದ್ದರು.

> **ಜೆಎಸ್‌ಎಸ್ ಎಂ.ಸಿ.ಎ ಕಾಲೇಜಿನಲ್ಲಿ ಪಠ್ಯದ ಜತೆಗೆ ವಿದ್ಯಾರ್ಥಿಗಳ ಕೌಶಲಾಭಿವೃದ್ಧಿಗಾಗಿ ಏಆಯ್‌ಎಂ.ಎಲ್, ಸೈಬರ್ ಸೆಕ್ಯೂರಿಟಿ, ಕ್ಲೌಡ್ ಕಂಪ್ಯೂಟಿಂಗ್, ಮೊಬೈಲ್ ಅಪ್ಲಿಕೇಶನ್ ಡೆವೆಲಪ್‌ಮೆಂಟ್ ಹಾಗೂ ಮುಂತಾದ ವಿಷಯಗಳ ತರಬೇತಿ ನೀಡುವುದರ ಜತೆಗೆ ಅವರ ಭವಿಷ್ಯ ರೂಪಿಸಲಾಗುತ್ತದೆ. ಇದರಿಂದ ವಿದ್ಯಾರ್ಥಿಗಳಿಗೆ ಉನ್ನತ ಉದ್ಯೋಗಾವಕಾಶಗಳು ದೊರೆಯಲಿವೆ.**
> -ಡಾ.ಅಜೀತ ಪ್ರಸಾದ,
> ಜೆಎಸ್‌ಎಸ್ ಕಾರ್ಯದರ್ಶಿ

ಜೆಎಸ್‌ಎಸ್ ಶ್ರೀಮಂಜುನಾಥೇಶ್ವರ ಎಂಸಿಎ ಕಾಲೇಜಿನಲ್ಲಿ ವ್ಯಕ್ತಿತ್ವ ವಿಕಸನ ಕಾರ್ಯಾಗಾರವನ್ನು ಜೆಎಸ್ ಎಸ್ ಕಾರ್ಯದರ್ಶಿ ಡಾ.ಅಜೀತ ಪ್ರಸಾದ ಉದ್ಘಾಟಿಸಿದರು.

ಬೆಳ್ಳಿ ಮಹೋತ್ಸವ ಜನವರಿ 4ರಂದು

ಧಾರವಾಡ: ಕರ್ನಾಟಕ ವಿಶ್ವವಿದ್ಯಾಲಯವು ಜ.4 ಬೆಳಗ್ಗೆ 10 ಕ್ಕೆ ಕವಿವಿ ಸುವರ್ಣ ಮಹೋತ್ಸವ ಸಭಾಂಗಣದಲ್ಲಿ ಡಾ.ಡಿ.ಸಿ.ಪಾವಟೆ ಮೆಮೋರಿಯಲ್ ಫೌಂಡೇಶನ್ ವತಿಯಿಂದ ಡಾ.ಡಿ.ಸಿ.ಪಾವಟೆ ಮೆಮೋರಿಯಲ್ ಫೌಂಡೇಶನನ 25 ವರ್ಷಗಳ ಸಂಭ್ರಮಾಚರಣೆಯ ಅಂಗವಾಗಿ ಬೆಳ್ಳಿ ಮಹೋತ್ಸವದ ಪ್ರಯುಕ್ತ ಒಂದು ದಿನದ ವಿಚಾರ ಸಂಕಿರಣವನ್ನು ಆಯೋಜಿಸಲಾಗಿದೆ. ಕಾರ್ಯಕ್ರಮವನ್ನು ಕ್ಯಾಂಬ್ರಿಡ್ಜ್ ವಿಶ್ವವಿದ್ಯಾಲಯದ ಸಿಡ್ನಿ ಸಸೆಕ್ಸ್ ಕಾಲೇಜಿನ ಪ್ರೊ. ಮಾರ್ಟಿನ್ ಬುರ್ಟನ್ ಉದ್ಘಾಟಿಸಲಿದ್ದಾರೆ. ಅತಿಥಿಯಾಗಿ ಕ್ಯಾಂಬ್ರಿ ಡ್ಜ್ ವಿಶ್ವವಿದ್ಯಾಲಯದ ಸೆಂಟರ್ ಫಾರ್ ಇಂಟರ್ನ್ಯಾಷನಲ್ ರಿಲೇಶನ್ಸ್ ಸಂಶೋಧಕ ಪ್ರೊ. ಜೇಮ್ಸ್ ಮಯಾಲ್ ಮತ್ತು ನವ ದೆಹಲಿಯ ಸುಪ್ರಿಂಕೋರ್ಟ್‌ನ ಹಿರಿಯ ವಕೀಲ ಶರದ್ ಜವಳಿ ಅವರು ಭಾಗವಹಿಸಲಿದ್ದಾರೆ. ಅಧ್ಯಕ್ಷತೆಯನ್ನು ಕವಿವಿ ಕುಲಪತಿಗಳು ಅಧ್ಯಕ್ಷತೆ ವಹಿಸಲಿದ್ದಾರೆ. ಈ ಒಂದು ದಿನದ ವಿಚಾರ ಸಂಕಿರಣದಲ್ಲಿ ಪ್ರೊ.ಜೇಮ್ಸ್ ಮಯಾಲ್, ಪ್ರೊ. ಗೋವಿಂದರಾವ್, ಪ್ರೊ.ವೆಂಕ ಪ್ಪಯ್ಯ ದೇಸಾಯಿ,ಡಾ.ಎಡ್ವರ್ಡ್ ವಿಲ್ಸನ್ ಲೀ ಅವರು ತಾಂತ್ರಿಕ ಗೋಷ್ಠಿಯಲ್ಲಿ ವಿವಿಧ ವಿಷಯಗಳ ಕುರಿತು ಮಾತನಾಡಲಿದ್ದಾರೆ. ಸಮಾರೋಪ ಸಮಾರಂಭದಲ್ಲಿ ಮುಂಬಯಿನ ಇಂದಿರಾಗಾಂಧಿ ಇನ್ಸ್ಟಿಟ್ಯೂಟ್ ಆಫ್ ಡೆವಲಪ್ಮೆಂಟ್ ರಿಸರ್ಚ್ ಪ್ರಾಧ್ಯಾಪಕಿ ಡಾ. ಅಶ್ವಿನಿ ಗೋಯಾಲ್, ಸಮಾರೋಪ ಭಾಷಣ ಮಾಡಲಿದ್ದಾರೆ ಎಂದು ಡಾ.ಡಿ.ಸಿ. ಪಾವಟೆ ಫೌಂಡೇಶನ್ ಸಂಯೋಜಕ ಡಾ.ಬಿ.ಎಚ್.ನಾಗೂರ ಪ್ರಕಟಣೆಯಲ್ಲಿ ತಿಳಿಸಿದ್ದಾರೆ.

ಸಮಾಚಾರ ಸಣ್ಣದಲ್ಲ

ನಾರಾಯಣ ಭಟ್ಟರಿಗೆ ಹವ್ಯಕ ವೇದ ರತ್ನ

ಶಿರಸಿ: ವೈದಿಕ ಕ್ಷೇತ್ರದಲ್ಲಿ ಅಪಾರ ಸಾಧನೆ ತೋರಿರುವ ಪುಟ್ಟಯ್ಯ ಭಟ್ಟರಿಗೆ ಅಖಿಲ ಹವ್ಯಕ ಮಹಾಸಭೆಯು 'ಹವ್ಯಕ ವೇದ ರತ್ನ' ಎಂಬ ಸನ್ಮಾನ ನೀಡಿ ಪುರಸ್ಕರಿಸಿದೆ.

ಇವರು ಕೃಷ್ಣ ಯಜುರ್ವೇದವನ್ನು ಅಭ್ಯಾಸ ಮಾಡಿದವರು. ಅಧ್ಯಯನದ ನಂತರ ಮಹಾರಾಷ್ಟ್ರದಲ್ಲಿ ಹಾಗೂ ವರದಪುರದ ಪಾಠಶಾಲೆಯಲ್ಲಿ ವೇದಪಾಠವನ್ನು ಅನೇಕ ವರ್ಷಗಳ ಕಾಲ ಮಾಡಿದ್ದಾರೆ. ಸಮಾಜದಲ್ಲಿ ನಡೆಯುವ ಅನೇಕ ದೊಡ್ಡ ಯಾಗಗಳಿಗೆ ನೇತೃತ್ವ ವಹಿಸಿರುವಂತಹ ಇವರು ಮಾಡಿರುವ ಸರಸ್ವತ ಸೇವೆ ಅಪೂರ್ವ. ಇವರ ನಿಸ್ವಾರ್ಥವಾದ ಸೇವೆ ಮತ್ತು ಇವರಿಗಿರುವ ಜ್ಞಾನವನ್ನು, ಆರ್ಷಕ್ಷೇತ್ರದಲ್ಲಿ ಇವರ ಕೊಡುಗೆಯನ್ನು ಗುರುತಿಸಿ ಸನ್ಮಾನಿಸಲಾಗಿದೆ. ಶ್ರೀಯುತರು ಮತ್ತಿಘಟ್ಟದವರಾಗಿದ್ದು ಸದ್ಯ ಬೆಂಗಳೂರು ನಗರದಲ್ಲಿ ವಾಸಿಸುತ್ತಿದ್ದಾರೆ. ಈ ಸನ್ಮಾನಕ್ಕಾಗಿ ಮತ್ತಿಘಟ್ಟ ವೈದಿಕ ಪರಿಷತ್ ಸಂತೋಷ ವ್ಯಕ್ತಪಡಿಸಿದ್ದು, ಸ್ವರ್ಣವಲ್ಲಿ ಮಠವು ಇವರಿಗೆ ಆಸ್ಥಾನ ವಿದ್ವಾನ್ ಎನ್ನುವ ಬಿರಿದಿತ್ತು ಸನ್ಮಾನಿಸಿತ್ತು ಎಂದು ಸ್ಮರಿಸಿದೆ.

ವಿದ್ಯುತ್ ವ್ಯತ್ಯಯ

ಕಾರವಾರ: ಕಂಬ ಮತ್ತು ವಾಹಕ ಜೋಡಣೆ ಕೆಲಸ ಇರುವುದರಿಂದ ಡಿ.31 ಮತ್ತು ಜ.1 ರಂದು ಬೆಳಗ್ಗೆ 10ರಿಂದ ಸಂಜೆ 4.30 ಗಂಟೆ ವರೆಗೆ ಕೆರವಡಿ ಫೀಡರನ ವಿವಿಧ ಭಾಗಗಳಲ್ಲಿ ವಿದ್ಯುತ್ ವ್ಯತ್ಯಯವಾಗಲಿದೆ. ಗ್ರಾಹಕರು ಸಹಕರಿಸುವಂತೆ ಕಾರ್ಯ ಮತ್ತು ಪಾಲನಾ ಉಪವಿಭಾಗದ ಸಹಾಯಕ ಕಾರ್ಯ ನಿರ್ವಾಹಕ ಇಂಜಿನಿಯರ್ ಪ್ರಕಟಣೆಯಲ್ಲಿ ತಿಳಿಸಿದ್ದಾರೆ.

ಬೆಳ್ಳೆಮನೆ ಆಕಾಂಕ್ಷಾ ಸಿ.ಎ. ಪರೀಕ್ಷೆ ಪಾಸ್

ಶಿರಸಿ: ತಾಲೂಕಿನ ಬೆಳ್ಳೆಮನೆಯ ಪ್ರಭಾ ಹಾಗೂ ವಿನಾಯಕ ರಾಮಕೃಷ್ಣ ಭಟ್ ದಂಪತಿ ಮಗಳಾದ

ಆಕಾಂಕ್ಷಾ ವಿನಾಯಕ ಭಟ್ಟ ಪ್ರಥಮ ಪ್ರಯತ್ನದಲ್ಲಿಯೇ ಸಿ.ಎ. ಪರೀಕ್ಷೆಯಲ್ಲಿ ಉತ್ತೀರ್ಣರಾಗಿದ್ದಾಳೆ. ಈಕೆ ಬೆಂಗಳೂರಿನ ಪ್ರತಿಷ್ಠಿತ ಸಿ.ಎ ಕಂಪನಿಯಾದ ಬಿಪಿಯು ಕಂಪನಿಯಲ್ಲಿ ಕೆಲಸ ಮಾಡುತ್ತಾ, ಸಿ.ಎ. ಅಧ್ಯಯನ ಮಾಡುತ್ತಿದ್ದರು. ಇವರಿಗೆ ಲೆಕ್ಕಪರಿಶೋಧಕರಾದ ಗುರುರಾಜ ಭಟ್ ಹಾಗೂ ನಾಗೇಂದ್ರ ಹೆಗಡೆ ಅವರ ಮಾರ್ಗದರ್ಶಕರಾಗಿದ್ದರು. ಆಕಾಂಕ್ಷಾ ಭಟ್ ಚವತ್ತಿ ಹೊಸ್ಮನೆಯ ಪ್ರಗತಿಪರ ಕಾಳುಮೆಣಸು ಬೆಳೆಗಾರ ಶ್ರೀಧರ ಗೋವಿಂದ ಭಟ್ಟರ ಮೊಮ್ಮಗಳು.

ಉಚಿತ ಕೌಶಲ ತರಬೇತಿಗೆ ಆಹ್ವಾನ

ಕಾರವಾರ: ಹಳಿಯಾಳದ ಕೆನರಾ ಬ್ಯಾಂಕ್ ದೇಶಪಾಂಡೆ ಆರ್‌ಸೆಟ್ ತರಬೇತಿ ಸಂಸ್ಥೆಯಲ್ಲಿ 18 ರಿಂದ 45 ವಯಸ್ಸಿನ ಗ್ರಾಮೀಣ ಭಾಗದ ನಿರುದ್ಯೋಗ ಯುವಕ ಯುವತಿಯರಿಗೆ ಜನವರಿಯಲ್ಲಿ, ಹೈನುಗಾರಿಕೆ ಮತ್ತು ಎರೆಯುಳು ಗೊಬ್ಬರ ತಯಾರಿಕೆ ಮತ್ತು ಫೆಬ್ರುವರಿಯಲ್ಲಿ ಮಹಿಳೆಯರಿಗೆ ನಡೆಯುವ ಹೊಲಿಗೆ ಉಚಿತ ತರಬೇತಿಗೆ ಅರ್ಜಿ ಆಹ್ವಾನಿಸಲಾಗಿದೆ.

ಆಸಕ್ತ ಅಭ್ಯರ್ಥಿಗಳು ತಮ್ಮ ಹೆಸರು, ವಿಳಾಸವನ್ನು ವೆಬ್‌ಸೈಟ್: www.rsetihaliyal.org ಮೂಲಕ ಅರ್ಜಿ ಸಲ್ಲಿಸಬಹುದು. ತರಬೇತಿ ಅವಧಿಯಲ್ಲಿ ಊಟ ವಸತಿ ಸಂಪೂರ್ಣ ಉಚಿತವಾಗಿರುತ್ತದೆ. ಮೊದಲು ಬಂದ ಹಾಗೂ ಗ್ರಾಮೀಣ ಭಾಗದವರಿಗೆ ಆದ್ಯತೆ ನೀಡಲಾಗುವುದು. ತರಬೇತಿಯಲ್ಲಿ ಕೌಶಲ್ಯ, ಸಾಫ್ಟ್ ಸ್ಕಿಲ್ಸ್, ಯೋಗ ತರಬೇತಿ, ಬ್ಯಾಂಕಿನಿಂದ ಸಾಲ ಪಡೆದು ಸ್ವಉದ್ಯೋಗ ಪ್ರಾಂಭಿಸಲು ಬೇಕಾದ ಜ್ಞಾನ, ಸರ್ಕಾರಿ ಯೋಜನೆಗಳು ಮತ್ತು ಯೋಜನಾ ವರದಿ ತಯಾರಿಕೆ ಇನ್ನಿತರ ಮಾಹಿತಿಗಳನ್ನು ಉಚಿತವಾಗಿ ನೀಡಲಾಗುವುದು.

ಹೆಚ್ಚಿನ ಮಾಹಿತಿಗಾಗಿ ದೂರವಾಣಿ ಸಂಖ್ಯೆ: 8970145354, 9483485489, 9482188780 ನ್ನು ಸಂಪರ್ಕಿಸಬಹುದು ಎಂದು ಹಳಿಯಾಳ ಕೆನರಾ ಬ್ಯಾಂಕ್ ದೇಶಪಾಂಡೆ ಆರ್‌ಸೆಟ್ ಸಂಸ್ಥೆಯ ನಿರ್ದೇಶಕರು ಪ್ರಕಟಣೆಯಲ್ಲಿ ತಿಳಿಸಿದ್ದಾರೆ.

ಕಾತೂರು ಸೊಸೈಟಿ ಚುನಾವಣೆ; ಕೈ ಮೇಲುಗೈ

ಮುಂಡಗೋಡ: ತಾಲೂಕಿನ ಕಾತೂರ ಗ್ರಾಮದ ವ್ಯವಸಾಯ ಸೇವಾ ಸಹಕಾರಿ ಸಂಘ ಸೊಸೈಟಿಯ 13 ರಲ್ಲಿ 8 ಸ್ಥಾನ ಗೆಲ್ಲುವು ಮೂಲಕ ಕಾಂಗ್ರೆಸ್ ಮೇಲುಗೈ ಸಾಧಿಸಿದೆ. ಸಂಘದ 13 ನಿರ್ದೇಶಕರ ಆಯ್ಕೆಗೆ ಚುನಾವಣೆ ನಡೆದಿದ್ದು, 8 ಕಾಂಗ್ರೆಸ್ ಬೆಂಬಲಿತ ಅಭ್ಯರ್ಥಿಗಳು, 3 ಬಿಜೆಪಿ ಬೆಂಬಲಿತ ಅಭ್ಯರ್ಥಿಗಳು ಹಾಗೂ ಒಬ್ಬ ಪಕ್ಷೇತರ ಅಭ್ಯರ್ಥಿ ಗೆಲುವು ಸಾಧಿಸಿದ್ದಾರೆ.

{ಡಿ.ಕೆ.ಶಿವಕುಮಾರ್} ಡಿಸಿಎಂ

ಗುತ್ತಿಗೆದಾರರ ಆತ್ಮಹತ್ಯೆ ಪ್ರಕರಣದಲ್ಲಿ ಆರೋಪ ಹೊತ್ತಿರುವ ರಾಜು ಜತೆಗೆ ಮುಖ್ಯಮಂತ್ರಿ, ಪ್ರಿಯಾಂಕ್ ಖರ್ಗೆ ಇರುವ ಫೋಟೊಗಳನ್ನು ವಿಜಯೇಂದ್ರ ಅವರು ಬಿಡುಗಡೆ ಮಾಡಿದ್ದಾರೆ. ನನ್ನ ಬಳಿಯೂ ಅಂತಹ ಸಾಕಷ್ಟು ಫೋಟೊಗಳು ಇವೆ. ಆರೋಪಿಗಳ ಜತೆ ಮಾತುಕತೆ, ವ್ಯವಹಾರಕ್ಕೆ ದಾಖಲೆ ಇದ್ದರೆ ಬಿಡುಗಡೆ ಮಾಡಲಿ.

ಯಕ್ಷಗಾನ ಕೇವಲ ಮನರಂಜನೆಯ ಕಲೆಯಲ್ಲ

ಕಲಾವಿದರಿಗೆ ಗೌರವ ಸಮರ್ಪಣೆ | ಜಿ.ಎನ್. ಹೆಗಡೆ ಹಿರೇಸರ ಅಭಿಪ್ರಾಯ

ಯಲ್ಲಾಪುರ: ಯಕ್ಷಗಾನವು ಪರಂಪರೆಯಿಂದ ಅತ್ಯಂತ ಪ್ರಾಚೀನ ಕಲೆಯಾಗಿದ್ದು ಕೇವಲ ಮನರಂಜನೆ ಮಾತ್ರ ನೀಡದೇ ಭೌದ್ಧಿಕ ವಿಕಾಸದ ಶಕ್ತಿ ಹೊಂದಿದೆ ಎಂದು ಶ್ರೀ ಮಾತಾ ವಿವಿಧೋದ್ದೇಶ ಸೌಹಾರ್ದ ಸಹಕಾರಿ ಸಂಘದ ಅಧ್ಯಕ್ಷ ಉಮ್ಮಚಗಿಯ ಜಿ.ಎನ್. ಹೆಗಡೆ ಹಿರೇಸರ ಅಭಿಪ್ರಾಯಪಟ್ಟರು.

ಅವರು ರವಿವಾರ ಸಂಜೆ ತಾಲೂಕಿನ ಆನಗೋಡ ಗೋಪಾಲಕೃಷ್ಣ ದೇವಸ್ಥಾನದ ಸುದರ್ಶನ ಸಭಾಭವನದಲ್ಲಿ ತೆಲಂಗಾರಿನ ಕರ್ನಾಟಕ ಕಲಾ ಸನ್ನಿಧಿ ಹಮ್ಮಿಕೊಂಡಿದ್ದ ಕಲಾವಿದರಿಗೆ ಗೌರವ ಸಮರ್ಪಣೆ ಕಾರ್ಯಕ್ರಮ ಉದ್ಘಾಟಿಸಿ ಮಾತನಾಡಿದರು.

ಕಲೆಯನ್ನು ಆರಾಧಿಸುವರ ಸಂಖ್ಯೆ ಹೆಚ್ಚಾದ ಹಾಗೆ ಆ ಕಲೆ ಜೀವಂತವಾಗಿ ಮುಂದಿನ ಪೀಳಿಗೆಗೆ ಪರಿಚಯಗೊಳ್ಳಲು ಸಾಧ್ಯ. ಯಕ್ಷಗಾನ ಕಲೆ ಆರಾಧನೆಯ ಕಲೆಯಾಗಿದೆ. ಯಾವುದೇ ಸಾಂಸ್ಕೃತಿಕ ಕಲೆ ಉಳಿಯಬೇಕಾದರೆ ಕಲಾಸಕ್ತ ಜನರ ಪ್ರೋತ್ಸಾಹ ಬಹು ಮುಖ್ಯವಾದದ್ದು. ಇದೇ ಸಂದರ್ಭದಲ್ಲಿ ಯಕ್ಷಗಾನ ಕಲಾವಿದರ ಪರಿಚಯಾತ್ಮಕ ಬರಹಗಳ ಸಂಕಲನ ದಿವ್ಯ ದೀವಟಿಗೆ ಕೃತಿಯನ್ನು ಲೋಕಾರ್ಪಣೆ ಮಾಡಿದ ಧಾರವಾಡದ ರಾಷ್ಟ್ರೋತ್ಥಾನ ವಿದ್ಯಾ ಕೇಂದ್ರದ ಅಧ್ಯಾಪಕ ವಿದ್ವಾನ್ ವಿನಾಯಕ ಭಟ್ಟ ಶೇಡಿಮನೆ ಅವರು ಮಾತನಾಡಿ, ಪರಂಪರೆಯಿಂದ ಬಂದ ಯಕ್ಷಗಾನ ಕಲೆಯನ್ನು ತಮ್ಮ ಬದುಕಿನ ಭಾಗವಾಗಿ ಹಿರಿಯರು ಅನುಸರಿಸಿಕೊಂಡು ಬಂದಿದ್ದಾರೆ. ದಿವ್ಯವಾದ ಅನುಭೂತಿ ಪಡೆದು ಕಲೆಯ ಶ್ರೀಮಂತಿಕೆಗೆ ಸಾಕ್ಷಿಯಾಗಿದ್ದಾರೆ. ಅಂತಹ ಹಿರಿಯರನ್ನು ಗೌರವಿಸುವ ಮನೋಭಾವ ದೊಡ್ಡದು. ಕಲಾವಿದರ ಬದುಕಿನ ಅನುಭವಗಳನ್ನು

ಆನಗೋಡ ಗೋಪಾಲಕೃಷ್ಣ ದೇವಸ್ಥಾನದ ಸುದರ್ಶನ ಸಭಾಭವನದಲ್ಲಿ ಕಲಾವಿದರಿಗೆ ಗೌರವ ಸಮರ್ಪಣೆ ಕಾರ್ಯಕ್ರಮ ನಡೆಯಿತು.

ಅಕ್ಷರಗಳ ಮೂಲಕ ದಾಖಲಿಸುವ ಮಹತ್ವದ ಕೆಲಸವನ್ನು ಕರ್ನಾಟಕ ಕಲಾ ಸನ್ನಿಧಿ ಸಂಸ್ಥೆಯು ಸಮರ್ಥವಾಗಿ ನಿರ್ವಹಿಸಿದೆ. ಸಮಾಜದ ಗೌರವಯುತ ಜವಾಬ್ದಾರಿ ಇದಾಗಿದ್ದು ಕಲಾ ತಪಸ್ವಿಗಳಿಗೆ ಸಾರ್ಥಕ ಮನೋಭಾವನೆ ತುಂಬಿದೆ ಎಂದರು.

ಯಕ್ಷಗಾನ ಕಲೆ ಉಳಿಸುವ ಬೆಳೆಸುವ ದೃಷ್ಟಿಯಿಂದ ಈ ಕಲಾ ಸನ್ನಿಧಿ ಸಂಸ್ಥೆ ಹುಟ್ಟಿಕೊಂಡು ವಿಶಿಷ್ಠ ರೀತಿಯಲ್ಲಿ ಕಲಾವಿದರನ್ನು ಗುರುತಿಸುವ ಕಾರ್ಯ ಮಾಡುತ್ತಿರುವುದು ಶ್ಲಾಘನೀಯ ಎಂದು ಹೇಳಿದರು.

ಸಭೆಯ ಅಧ್ಯಕ್ಷತೆ ವಹಿಸಿದ್ದ ಕರ್ನಾಟಕ ಕಲಾ ಸನ್ನಿಧಿ ಸಂಸ್ಥೆಯ ಅಧ್ಯಕ್ಷ ದಿನೇಶ ಭಟ್ಟ ಅಬ್ಬಿ ತೋಟ ಮಾತನಾಡಿ, ಸಂಘಟನೆಯ ಶ್ರಮ ಸವಾಲಿನದಾದರೂ ಯಕ್ಷಗಾನ ಕಲೆಯಲ್ಲಿ ಬದುಕನ್ನು ಸವೆಸಿದ ಅನೇಕರ ಜೀವನಗಾಥೆಗಳನ್ನು ಗೌರವಿಸಿ ಸಮಾಜಕ್ಕೆ ಪರಿಚಯಿಸುವ ಕೆಲಸದಲ್ಲಿ ನಮಗೆ ತೃಪ್ತಿ ತಂದಿದೆ. ಮುಂದಿನ ದಿನಗಳಲ್ಲಿ ನಮ್ಮ ಸಂಸ್ಥೆಯಿಂದ ಯಕ್ಷಗಾನದ ಜತೆಗೆ ಸಂಗೀತ, ನಾಟಕ, ನೃತ್ಯ ಕಲೆಗಳ ಸಾಧಕರ ಪರಿಚಯಿಸುವ ಇರಾದೆ ಇದೆ. ನಮ್ಮ ಸಂಘಟನೆಯನ್ನು ವಿಸ್ತಾರಗೊಳಿಸಿ ಎಲೆಮರೆ ಪ್ರತಿಭೆಗಳನ್ನು ಗೌರವಿಸುವ ಸಂಕಲ್ಪ ಇದೆ. ನಮ್ಮ ಶ್ರಮಕ್ಕೆ ಎಲ್ಲರೂ ಕೈ ಜೋಡಿಸುವಂತಾಗಬೇಕು ಎಂದರು.

ಟಿ.ಎಂ.ಎಸ್ ನಿರ್ದೇಶಕ ವೆಂಕಟ್ರಮಣ ಭಟ್ಟ ಕಿರಕುಂಭತ್ತಿ, ಆನಗೋಡ ಗ್ರಾ.ಪಂ ಅಧ್ಯಕ್ಷೆ ಮೀನಾಕ್ಷಿ ಭಟ್ಟ, ಸುದರ್ಶನ ಸೇವಾ ಪ್ರತಿಷ್ಠಾನದ ಅಧ್ಯಕ್ಷ ಗಣಪತಿ ಮಾನಿಗದ್ದೆ ಉಪಸ್ಥಿತರಿದ್ದರು.

ಬರಹಗಾರ ದತ್ತಾತ್ರಯ ಭಟ್ಟ ಕಣ್ಣಿಪಾಲ ದಿವ್ಯ ದೀವಟಿಗೆ ಪುಸ್ತಕದ ಪರಿಚಯ ಮಾಡಿದರು. ನಲವತ್ತೈದುಕ್ಕೂ ಹೆಚ್ಚು ಕಲಾವಿದರನ್ನು ವೇದಿಕೆಗೆ ಕರೆಸಿ ಇದೇ ಸಂದರ್ಭದಲ್ಲಿ ಗೌರವಿಸಲಾಯಿತು.

ಗೌರವ ಸ್ವೀಕರಿಸಿ ಮಾತನಾಡಿದ ಕಲಾವಿದ ಸಿ.ಜಿ ಹೆಗಡೆ, ಗೋಪಾಲ ಹೆಗಡೆ ಚಾವಡಿ ಅವರು ಸಂಸ್ಥೆಯ ಇಂತಹ ಕಾರ್ಯಕ್ರಮಗಳಿಗೆ ಕಲಾವಿದರಾದ ನಾವುಗಳು ಸದಾಕಾಲ ಬೆನ್ನೆಲುಬಾಗಿ ನಿಲ್ಲುತ್ತೇವೆ. ಕಲಾವಿದರ ಕುರಿತಾದ ಇಂತಹ ಕಾರ್ಯಕ್ರಮ ಶ್ಲಾಘನೀಯವಾದದ್ದು ಎಂದರು.

ಯಕ್ಷಗಾನ ಕ್ಷೇತ್ರದಲ್ಲಿನ ಸಾಧನೆಯ ಬಾಲ ಪ್ರತಿಭೆ ಶ್ರೀವತ್ಸ ಗುಡ್ಡೆ ದಿಂಬರವರಿಗೆ ಪ್ರಸಕ್ತ ಸಾಲಿನ ಕಲಾ ಸನ್ನಿಧಿ ಪುರಸ್ಕಾರ ನೀಡಿ ಗೌರವಿಸಲಾಯಿತು.

ಕರ್ನಾಟಕ ಕಲಾ ಸನ್ನಿಧಿ ಅಧ್ಯಕ್ಷ ಶ್ರೀಧರ ಅಣಲಗಾರ ಸ್ವಾಗತಿಸಿದರು. ದಿನೇಶ ಗೌಡ ನಿರೂಪಿಸಿದರು. ಪ್ರಧಾನ ಕಾರ್ಯದರ್ಶಿ ದೀಪಕ ಭಟ್ಟ ಕುಂಕಿ ಕೊನೆಯಲ್ಲಿ ವಂದಿಸಿದರು. ನಂತರ ಯಕ್ಷಗಾನದ ಯುವ ಕಲಾವಿದರಿಂದ ಗಾನ ಸಂಜೆ ಕಾರ್ಯಕ್ರಮ ಯಶಸ್ವಿಯಾಗಿ ಜರುಗಿತು.

ಗುತ್ತಿಗೆದಾರನ ಆತ್ಮಹತ್ಯೆಗೂ ಪ್ರಿಯಂಕ್‌ಗೂ ಸಂಬಂಧವಿಲ್ಲ

ಶಿರಸಿ: ಗುತ್ತಿಗೆದಾರ ಸಚಿನ್ ಆತ್ಮಹತ್ಯೆ ಪ್ರಕರಣಕ್ಕೂ ಸಚಿವ ಪ್ರಿಯಾಂಕ್ ಖರ್ಗೆ ಅವರಿಗೂ ಯಾವುದೇ ಸಂಬಂಧವಿಲ್ಲ. ಇದನ್ನು ರಾಜಕೀಯ ಕಾರಣಕ್ಕೆ ಬಿಜೆಪಿಯವರು ಬಳಸಿಕೊಳ್ಳುತ್ತಿದ್ದಾರೆ ಎಂದು ಕೆಪಿಸಿಸಿ ಸಂಯೋಜಕ ನಾಗರಾಜ ಮಡಿವಾಳ ಹೇಳಿದರು.

ನಗರದಲ್ಲಿ ಸೋಮವಾರ ಪ್ರಕಟಣೆ ನೀಡಿರುವ ಅವರು, ಗುತ್ತಿಗೆದಾರ ಸಚಿನ್ ಪಾಂಚಾಳ್ ಇವರ ಆತ್ಮಹತ್ಯೆ ಪ್ರಕರಣದಲ್ಲಿ ಸುಖಾಸುಮ್ಮನೆ ಗ್ರಾಮೀಣಾಭಿವೃದ್ಧಿ ಪಂಚಾಯತರಾಜ್ ಸಚಿವ ಪ್ರಿಯಾಂಕ್ ಖರ್ಗೆ ಹೆಸರನ್ನು ಎಳೆದು ತರುವ ಮೂಲಕ ರಾಜಕೀಯ ಬೇಳೆ ಬೇಯಿಸಿಕೊಳ್ಳುವ ಕೆಲಸವನ್ನು ಬಿಜೆಪಿ ಪಕ್ಷ ನಡೆಸಿದೆ. ಸಚಿನ್ ಡೆತ್ ನೋಟಿನಲ್ಲಿ ಸಚಿವರ ಹೆಸರಿಲ್ಲ, ಉದ್ದೇಶಪೂರ್ವಕವಾಗಿ ಸಚಿವರ ಹೆಸರು ಕೆಡಿಸಲು ಬಿಜೆಪಿಯವರು ರಾಜಕೀಯ ಮಾಡುತ್ತಿದ್ದಾರೆ ಎಂದರು

ಗ್ರಾಮೀಣಾಭಿವೃದ್ಧಿ, ಪಂಚಾಯತ್ ರಾಜ್ ಹಾಗೂ ಮಾಹಿತಿ ಮತ್ತು ತಂತ್ರಜ್ಞಾನ ಹಾಗೂ ಜೈವಿಕ ವಿಜ್ಞಾನ ಸಚಿವರಾಗಿ ಎರಡು ವರ್ಷ ಕಳೆಯುತ್ತಾ ಬಂದಿದೆ, ಇದುವರೆಗೆ ಅವರ ಮೇಲೆ ಯಾವುದೇ ಅಪವಾದಗಳು ಇಲ್ಲ. ಸಚಿವರು ತಮ್ಮ ಇಲಾಖೆಗಳಲ್ಲಿ ಅನೇಕ ಪ್ರಯೋಜನಕಾರಿ ಕೆಲಸಗಳನ್ನು ಮಾಡಿದ್ದಾರೆ ಹಾಗೂ ಜನಸಾಮಾನ್ಯರಿಗೆ ಅನುಕೂಲವಾಗುವಂತೆ ಅನೇಕ ಯೋಜನೆ ಗಳನ್ನು ರೂಪಿಸಿದ್ದಾರೆ. ಇವೆಲ್ಲವನ್ನು ಸಹಿಸಲು ಸಾಧ್ಯವಾಗದ ಬಿಜೆಪಿ ಯವರು ಸಚಿವರ ತೇಜೋವಧೆ ಮಾಡುವ ಕೆಲಸವನ್ನು ಮಾಡುತ್ತಿದ್ದಾರೆ. ಕ್ಷುಲ್ಲಕ ಕಾರಣಕ್ಕೆ ರಾಜೀನಾಮೆ ಕೇಳುವ ಪ್ರವೃತ್ತಿಯನ್ನು ಈ ಕೂಡಲೇ ಬಿಜೆಪಿಗರು ಬಿಡಬೇಕು. ಸ್ವಂತ ತಂದೆಯೇ ಪೋಕ್ಸೋ ಪ್ರಕರಣ ಹಾಗೂ ಕೋವಿಡ್ ಹಗರಣ ಗಳನ್ನು ಎದುರಿಸುತ್ತಿರುವಾಗ ವಿಜಯೇಂದ್ರ ಮೊದಲು ರಾಜೀನಾಮೆ ನೀಡಬೇಕು ಮತ್ತು ಸಚಿವರ ಮೇಲೆ ಹಾಗೂ ಸರ್ಕಾರದ ಮೇಲೆ ಅನಗತ್ಯ ಆರೋಪಗಳನ್ನು ಮಾಡುವದನ್ನು ನಿಲ್ಲಿಸಬೇಕಾಗಿದೆ. ಒಡೆದು ಮೂರು ಬಾಗಿಲಾಗಿರುವ ಬಿಜೆಪಿ ಪಕ್ಷವನ್ನು ಸರಿಪಡಿಸೋ ಕೆಲಸ ವಿಜಯೇಂದ್ರ ಮೊದಲು ಮಾಡಲಿ ಎಂದು ಆಗ್ರಹಿದರು.

ಗುರುವಿನ ಸ್ಥಾನ ಮಹತ್ವದ್ದು: ವಿನಾಯಕ ತೊರ್ವಿ

ಕುಮಟಾ: ವಿದ್ಯೆ ದಾನ ಮಾಡಿದಷ್ಟೂ ವೃದ್ಧಿ ಹೊಂದುತ್ತದೆ. ವಿದ್ಯೆ ಎನ್ನುವುದು ಒಂದು ಅಧ್ಯಾತ್ಮ, ಇದು ಮೋಕ್ಷಕ್ಕೆ ದಾರಿ. ಇಂತಹ ವಿದ್ಯೆ ಧಾರೆ ಎರೆಯುವ ಗುರುಗಳು ಶ್ರೇಷ್ಠ ಸ್ಥಾನ ಪಡೆಯುತ್ತಾರೆ. ಆದ್ದರಿಂದಲೇ ಗುರುಗಳ ಸ್ಥಾನ ಮಹತ್ವದ್ದಾಗಿದೆ ಎಂದು ಹಿರಿಯ ಸಂಗೀತಗಾರ ವಿನಾಯಕ ತೊರ್ವಿ ಹೇಳಿದರು.

ತಾಲೂಕಿನ ಕೂಜಳ್ಳಿಯ ಕುಳಿಹಕ್ಕಲ ಶ್ರೀ ಶಾಂತಿಕಾ ಪರಮೇಶ್ವರಿ ದೇವಸ್ಥಾನದ ಸಭಾಭವನದಲ್ಲಿ ರವಿವಾರ ಷಡಕ್ಷರಿ ಗವಾಯಿ ಅಕಾಡೆಮಿ ವತಿಯಿಂದ ನಡೆದ ಕಾರ್ಯಕ್ರಮದಲ್ಲಿ ಷಡಕ್ಷರಿ ರಾಷ್ಟ್ರೀಯ ಪುರಸ್ಕಾರ ಸ್ವೀಕರಿಸಿ ಅವರು ಮಾತನಾಡಿದರು. ಗುರು ಎನ್ನುವುದು ಒಬ್ಬ ವ್ಯಕ್ತಿಯಲ್ಲ, ಇದು ಒಂದು ಮಹಾನ್ ಶಕ್ತಿಯಾಗಿದೆ. ಇಂತಹ ಶ್ರೇಷ್ಠವಾದ ಗುರುಗಳ ಸೇವೆಯನ್ನು ನಿರಂತರವಾಗಿ ಮಾಡುತ್ತಿರುವ ಈ ಕಾರ್ಯ ಶ್ಲಾಘನೀಯವಾಗಿದೆ. ಈ ಪುಣ್ಯದ ಕೆಲಸದಲ್ಲಿ ಎಲ್ಲರೂ ಕೈಜೋಡಿಸಬೇಕು ಎಂದು ಹೇಳುತ್ತ, ತಮಗೆ ನೀಡಿದ ಷಡಕ್ಷರಿ ಪ್ರಶಸ್ತಿಯನ್ನು ನನ್ನ ಗುರುಗಳ ಪಾದಕಮಲಗಳಿಗೆ ವಿನಾಯಕ ತೊರ್ವಿ ಸಮರ್ಪಿಸಿದರು.

ಉಡುಪಿ ಆಭರಣ ಗ್ರೂಪ್‌ನ ಸಂಧ್ಯಾ ಸುಭಾಷ ಕಾಮತ್ ಮಾತನಾಡಿ, ಸಂಗೀತಕ್ಕೆ ಅಗಾಧ ಶಕ್ತಿಯಿದೆ. ಪಂ. ಷಡಕ್ಷರಿ ಗವಾಯಿ ಇಂತಹ ಸಂಗೀತವನ್ನು ಈ ಭಾಗದ ಜನರಿಗೆ ಧಾರೆ ಎರೆದಿದ್ದಾರೆ. ಇಂತಹ ಶ್ರೇಷ್ಠ ಗುರುಗಳನ್ನು ಸ್ಮರಿಸಿ, ಪರಂಪರೆಯನ್ನು ಉಳಿಸಿ ಬೆಳೆಸುತ್ತಿರುವುದು ಶ್ಲಾಘನೀಯ ಎಂದರು.

ಹಿರಿಯ ಪತ್ರಕರ್ತ, ಹುಬ್ಬಳ್ಳಿಯ ರಂಗನಾಥ ಕಮತರ, ಸ್ವರ ಸಂಗಮದ ಅಧ್ಯಕ್ಷ ಎಸ್.ಜಿ. ಭಟ್ಟ, ಹಿರಿಯ ತಂತ್ರಜ್ಞ ಗಿರೀಶ ಹೆಗಡೆ, ಲೆಕ್ಕ ಪರಿಶೋಧಕ ಸಚಿನ್ ಬಿ.ಆರ್. ಉಪಸ್ಥಿತರಿದ್ದರು. ಷಡಕ್ಷರಿ ಗವಾಯಿ ಅಕಾಡೆಮಿ ಅಧ್ಯಕ್ಷ ವಸಂತರಾವ್ ಅಧ್ಯಕ್ಷತೆ ವಹಿಸಿದ್ದರು. ಈಶ್ವರ ಶಾಸ್ತ್ರಿ ಸ್ವಾಗತಿಸಿದರು. ರಘುಪತಿ ಯಾಜಿ ಮಾತ ನಾಡಿದರು. ಟಿ.ಎನ್.ಭಟ್ಟ ಕಾರ್ಯಕ್ರಮ ನಿರೂಪಿಸಿದರು.

ಮೆಚ್ಚುಗೆಗೆ ಪಾತ್ರವಾದ ಸಂಗೀತ ಕಾರ್ಯಕ್ರಮ

ಪಂ. ವಿನಾಯಕ ತೊರ್ವಿ, ಮುಂಬೈನ ಕೃಷ್ಣ ಭಟ್ಟ ಅವರ ಗಾಯನ ಕಾರ್ಯಕ್ರಮದ ಪ್ರಮುಖ ಆಕರ್ಷಣೆಯಾಗಿತ್ತು. ಪಂ. ವಿನಾಯಕ ತೊರ್ವಿ ಅವರಿಗೆ ಖ್ಯಾತ ಹಾರ್ಮೋನಿಯಂ ವಾದಕ ವಿಶ್ವನಾಥ ಕಾನರೆ ಸಾಥ್ ನೀಡಿದರು. ಮುಂಬೈನ ರಾಜನ್ ಮಾಶೇಲ್ಕರ್ ಅವರ ವಯೋಲಿನ್, ಬಸವರಾಜ ಭಜಂತ್ರಿ ಹೆಡಿಗ್ಗೊಂಡ ಅವರ ಶಹನಾಯಿ ವಾದನ ಮೆಚ್ಚುಗೆಗೆ ಪಾತ್ರವಾಯಿತು. ತಬಲಾದಲ್ಲಿ ಗುಣವಂತೆಯ ಎನ್.ಜಿ. ಅನಂತಮೂರ್ತಿ, ಮುಂಬೈನ ಗುರುಶಾಂತ ಸಿಂಗ್, ಹೊಸಗದ್ದೆ ಮಹೇಶ ಹೆಗಡೆ, ಬೆಂಗಳೂರಿನ ಯೋಗೀಶ ಭಟ್ಟ, ಕಡತೋಕಾದ ವಿನೋದ ಭಂಡಾರಿ, ಹರಿಕೇರಿ ಗಣಪತಿ ಹೆಗಡೆ, ಅಂಸಳ್ಳಿ ಅಕ್ಷಯ ಭಟ್ಟ ಸಹಕರಿಸಿದರು. ಕೂಜಳ್ಳಿ ಗೌರೀಶ ಯಾಜಿ, ವರ್ಗಾಸರದ ಅಜೇಯ ಹೆಗಡೆ ಸಂವಾದಿನಿ ಸಾಥ್ ನೀಡಿದರು.

ಶಂಕಿತ ನಂಬರ್‌ಗಳಿಗೆ ಕಡೆಗಣಿಸಿ

ಭಟ್ಕಳ: ತಾಲೂಕಿನ ಸರಕಾರಿ ಪ್ರಥಮ ದರ್ಜೆ ಕಾಲೇಜಿನಲ್ಲಿ ಸ್ಟೂಡೆಂಟ್ ವೆಲ್ಫೇರ್, ಎನ್‌ಎಸ್‌ಎಸ್ ಘಟಕ ಹಾಗೂ ರಾಜ್ಯಶಾಸ್ತ್ರ ವಿಭಾಗದ ಆಶ್ರಯದಲ್ಲಿ ಏರ್ಪಡಿಸಲಾದ ಮಹಿಳಾ ಭದ್ರತೆ, ರಸ್ತೆ ಸುರಕ್ಷತೆ ಹಾಗೂ ಸೈಬರ್ ಸೆಕ್ಯುರಿಟಿ ಕುರಿತು ಉಪನ್ಯಾಸ ಕಾರ್ಯಕ್ರಮ ನಡೆಯಿತು.

ಭಟ್ಕಳ ನಗರ ಠಾಣೆಯ ಪೊಲೀಸ್ ಸಬ್‌ಇನ್ಸ್‌ಪೆಕ್ಟರ್ ಶಾಂತಿನಾಥ ಪಾಸನೆ ಉಪನ್ಯಾಸ ನೀಡುತ್ತಾ ಮಹಿಳೆಯರಿಗೆ ಇರುವ ಹಲವಾರು ಕಾನೂನುಗಳನ್ನು ಉಲ್ಲೇಖಿಸಿದರು. ಇಲಾಖೆಯಿಂದ ತಕ್ಷಣಕ್ಕೆ ದೊರೆಯಬಹುದಾದ ಎಲ್ಲಾ ರೀತಿಯ ಸಹಾಯವೂ ದೊರೆಯುತ್ತದೆ ಎನ್ನುವ ಭರವಸೆಯನ್ನು ಸಹ ನೀಡಿದರು. ಪ್ರತಿಯೊಬ್ಬರೂ ಕೂಡಾ ರಸ್ತೆ ನಿಯಮವನ್ನು ಸರಿಯಾಗಿ ಪಾಲಿಸಬೇಕು. ವೇಗದ ಮಿತಿ ಇರಲಿ ಎಂದು ಹೇಳಿದ ಅವರು ಯಾವುದೇ ಅವಸರದಲ್ಲಿ ವಾಹನ ಓಡಿಸುವುದರಿಂದ ಅಪಾಯಕ್ಕೆ ಆಹ್ವಾನವಿತ್ತಂತೆ ಎಂದರಲ್ಲದೇ ಮೋಟಾರು ವಾಹನ ಕಾಯಿದೆಯ ಕುರಿತು ತಿಳಿ ಹೇಳಿದರು. ಸೈಬರ್ ಸೆಕ್ಯುರಿಟಿಯ ಕುರಿತು ಮಾತನಾಡಿದ ಅವರು ಅನುಮಾಸ್ಪದ ನಂಬರ್‌ಗಳಿಂದ ಗ್ರೂಪ್‌ಗಳಿಂದ ಯಾವುದೇ ಮೆಸೇಜುಗಳನ್ನು ಒಪನ್ ಮಾಡದೇ ನೇರವಾಗಿ ಡಿಲೀಟ್ ಮಾಡುವಂತೆ ಸೂಚನೆ ನೀಡಿದರು.

ತಮ್ಮ ಖಾತೆಯಲ್ಲಿ ಯಾವುದೇ ಅನುಮಾನಾಸ್ಪದವಾದ ವ್ಯವಹಾರ ಕಂಡು ಬಂದರೆ ತಕ್ಷಣ 1930ಕ್ಕೆ ದೂರವಾಣಿ ಕರೆ ಮಾಡಿ ಖಾತೆಯ ವಿವರಗಳನ್ನು ನೀಡುವಂತೆಯೂ ಅವರು ತಿಳಿಸಿದರು. ಅಲ್ಲದೇ ನಿಮ್ಮ ಸುತ್ತಮುತ್ತ ಯಾವುದೇ ರೀತಿಯ ಅನುಮಾನಾಸ್ಪದ ವ್ಯಕ್ತಿಗಳು, ಘಟನೆಗಳು ಕಂಡು ಬಂದರೆ 112ಗೆ ಇಲ್ಲವೇ ಇಲಾಖೆಗೆ ತಿಳಿಸುವಂತೆ ಹೇಳಿದರು. ಕಾರ್ಯಕ್ರಮದ ಅಧ್ಯಕ್ಷತೆಯನ್ನು ಕಾಲೇಜಿನ ಪ್ರಾಂಶುಪಾಲ ನಾಗೇಶ ಶೆಟ್ಟಿ ಅವರು ವಹಿಸಿದ್ದರು. ಕಾರ್ಯಕ್ರಮದಲ್ಲಿ ಉಪಸ್ಥಿತರಿದ್ದ ನಗರ ಠಾಣೆಯ ಸಹಾಯಕ ಸಬ್ ಇನ್ಸಪೆಕ್ಟರ್ ದೀಪಾ ನಾಯಕ ಅವರು ವಿಶೇಷವಾಗಿ ವಿದ್ಯಾರ್ಥಿನಿಯರಿಗೆ ಸ್ವ ರಕ್ಷಣೆಯು ಕುರಿತು ಹಾಗೂ ತೊಂದರೆಗೊಳಗಾದಂತೆ ಜಾಗೃತೆ ವಹಿಸಬೇಕಾದ ಕ್ರಮವನ್ನು ತಿಳಿಸಿದರು. ಸಹಾಯಕ ಸಬ್ ಇನ್ಸಪೆಕ್ಟರ್ ರವಿ ನಾಯ್ಕ, ಹೆಡ್ ಕಾನ್ಸ್‌ಟೇಬಲ್ ಮಂಜಪ್ಪ ನಾಯ್ಕ, ಗಿರೀಶ ನಾಯ್ಕ ಮುಂತಾದವರು ಮಾತನಾಡಿದರು.

ಕಾರ್ಯಕ್ರಮದ ವೇದಿಕೆಯಲ್ಲಿ ಸುರೇಶ ಮೆಟಗಾರ್, ವಿದ್ಯಾರ್ಥಿ ಪ್ರತಿನಿಧಿ ಅಮಿತಾ ನಾಯ್ಕ ಉಪಸ್ಥಿತರಿದ್ದರು. ವೀಣಾ ನಾಯ್ಕ ಸ್ವಾಗತಿಸಿದರು. ವಿದ್ಯಾರ್ಥಿನಿ ವಿಜೇತ ನಾಯ್ಕ ನಿರೂಪಿಸಿದರು. ಕಮಾಲಾಕ್ಷಿ ವಂದಿಸಿದರು.

ನಂತರ ಸರಕಾರಿ ಪ್ರಥಮ ದರ್ಜೆ ಕಾಲೇಜಿನಿಂದ ಜಾಲಿ ರಸ್ತೆಯಲ್ಲಿ ಅಪರಾಧ ತಡೆ ಮಾಸಾಚರಣೆಯ ಪ್ರಯುಕ್ತ ಜನ ಜಾಗೃತಿ ಜಾಥಾವನ್ನು ಕಾಲೇಜಿನ ವಿದ್ಯಾರ್ಥಿಗಳು, ಉಪನ್ಯಾಸಕರು, ಪೊಲೀಸರು ಸೇರಿ ಕೈಗೊಂಡರು.

ಮುದ ನೀಡಲಿದೆ ಓಂಕಾರ ಜಂಗಲ್ ರೆಸಾರ್ಟ್

ಶಿರಸಿ: ಡಿಸೆಂಬರ್ 31 ಕ್ಯಾಲೆಂಡರ್ ವರ್ಷದ ಕೊನೆಯ ದಿನದ ಸಂಭ್ರಮಾರಣೆ ಈಗಿನ ದಿನಗಳಲ್ಲಿ ಹೆಚ್ಚಾಗಿ ಕಾಣಸಿಗುವುದು. ಈಗಿನ ಡಿಜಿಟಲ್ ಯುಗದಲ್ಲಿ ಎಲ್ಲಾ ವಿಷಯಕ್ಕೂ ಸಂಭ್ರಮಾಚರಣೆಗಳು ಸರ್ವೆಸಾಮಾನ್ಯವಾಗಿ ಬಿಟ್ಟಿದೆ.

ಆದರೂ ಶಿರಸಿಯಂತಹ ಊರುಗಳಲ್ಲಿ ಇಂತಹ ಆಚರಣೆಗಳು ಈಗೀಗ ಪ್ರಾರಂಭವಾಗಿದೆ. ಆದರೂ ಈಗಿನ ತಂದೆ ತಾಯಿಗಳು ಇಂತಹ ಆಚರಣೆಗಳಲ್ಲಿ ಭಾಗವಹಿಸುವುದು ಅಥವಾ ತಮ್ಮ ಮಕ್ಕಳಿಗೆ ಭಾಗ ವಹಿಸಲು ಅವಕಾಶ ನೀಡದಿರುವುದೇ ಕಾಣ ಬಹುದು. ಕಾರಣ ಹಲವಾರು ಇದ್ದರೂ ಹೆಚ್ಚಿನದಾಗಿ ಟಿವಿ ಮಾಧ್ಯಮಗಳಲ್ಲಿ ಬರುವ ಅಹಿತಕರ ಘಟನೆ, ಎಲ್ಲಿ ತಮ್ಮ ಮಕ್ಕಳು ದುಶ್ಚಟಗಳಿಗೆ ಒಳಗಾಗುತ್ತಾರೋ ಎನ್ನುವ ಭಯ ಮತ್ತು ಎಲ್ಲಿ ಕೆಟ್ಟ ವ್ಯಕ್ತಿಗಳ ಸಹವಾಸ ಬೇಳೆದು ಬಿಡುತ್ತದೋ ಎನ್ನುವ ಆತಂಕ ಬಹುದೊಡ್ಡ ಕಾರಣ.

ಆದರೆ ಕಾಲಕ್ಕೆ ತಕ್ಕಂತೆ ಬದಲಾವಣೆಯನ್ನು ಕಾಣಬಹುದು, ಹೆಚ್ಚಿನದಾಗಿ ಈಗಿನ ತಂದೆ-ತಾಯಿಗಳು ತಮ್ಮ ಜೊತೆಯಲ್ಲೇ ಇಂತಹ ಸಂಭ್ರಮದಲ್ಲಿ ಮಕ್ಕಳನ್ನು ಕರೆದುಕೊಂಡು ಹೋಗುವುದನ್ನು ನಾವು ಗಮನಿಸಬಹುದು. ಕಾರಣ ಶಿರಸಿಯಂಥ ಊರಿನಲ್ಲಿ ಕೇವಲ ಕುಟುಂಬಸ್ಥರೇ ತಮ್ಮ ಮಕ್ಕಳೊಂದಿಗೆ ಬಂದು ಹೊಸ ವರ್ಷದ ಸಂಭ್ರಮಾಚರಣೆಯನ್ನು ಮಾಡುವಂತಹ ವ್ಯವಸ್ಥೆ ಶಿರಸಿಯಲ್ಲೂ ಆರಂಭವಾಗಿದೆ. ಹೆಸರಾಂತ ಉದ್ಯಮಿ ರವಿ ರಾಮಾ ಪೂಜಾರಿ ಅವರು ಓಂಕಾರ ಜಂಗಲ್ ರೆಸಾರ್ಟ್ ನಿರ್ಮಾಣ ಮಾಡುತ್ತಿದ್ದು, ಇನ್ನೇನು ಕೊನೆಯ ಹಂತದಲ್ಲಿ ಕಾಮಗಾರಿಗಳು ಬರದಿಂದ ಸಾಗುತ್ತಿದ್ದೆ.

ಇದೇ ಸಂದರ್ಭದಲ್ಲಿ ಜಿಲ್ಲೆಯ ಜನರಿಗೆ ಅದರಲ್ಲೂ ಶಿರಸಿ ಜನರಿಗೆ ತಮ್ಮ ಕುಟುಂಬದವರೊಂದಿಗೆ ಡಿಸೆಂಬರ 31ರ ಸಂಭ್ರಮಾರಣೆಗೆ ಒಂದು ವ್ಯವಸ್ಥಿತವಾದ ಅವಕಾಶವನ್ನು ಮಾಡಿಕೊಡುತ್ತಿದ್ದಾರೆ. ಹೆಚ್ಚಾಗಿ ಕುಟುಂಬಸ್ಥರೆ ತಮ್ಮ ಮಕ್ಕಳೊಂದಿಗೆ ಬಂದು ಸಂಭ್ರಮಿಸಬೇಕು ಎನ್ನುವ ಮಹತ್ತರ ಅಭಿಲಾಷೆಯೊಂದಿಗೆ ತಮ್ಮ ರೆಸಾರ್ಟಿನ ಅತಿದೊಡ್ಡ ಹೊರಾಂಗಣದಲ್ಲಿ ಹೆಸರಾಂತ ಕಲಾವಿದರನ್ನು, ವಿಶೇಷ ಬಗೆಯ ಖಾದ್ಯ ತಯಾರಕರನ್ನು, ಬೆಂಗಳೂರಿನ ಡಿಜೆ ತಂಡವನ್ನು ಎಲ್ಲದರ ಜೊತೆ ಸುರಕ್ಷತೆಯ ವಿಶೇಷ ಕಾಳಜಿಯನ್ನು ವಹಿಸಿ ಬೆಂಗಳೂರಿನಿಂದ ನುರಿತ ಬೌನ್ಸ್‌ರ್‌ಗಳನ್ನು ಕರೆತಂದಿದ್ದಾರೆ.

ಶಿರಸಿಯ ಜನರಿಗೆ ಸುರಕ್ಷತೆಯ ಜೊತೆಗೆ ಒಳ್ಳೆಯ ವಿವಿಧ ಬಗೆಯ ಊಟೋಪಚಾರ ಮತ್ತು ಮನರಂಜನೆ ಒಂದೇ ಸೂರಿನಡಿಯಲ್ಲಿ ಸಿಗಲೆಂದು ಕಳೆದ ಒಂದು ವಾರದಿಂದ ತಮ್ಮ ರೆಸಾರ್ಟಿನ ಹೊರಾಂಗಣದ ತಯಾರಿಯಲ್ಲಿ ತೊಡಗಿದ್ದಾರೆ. ಜಿಲ್ಲೆಯ ಪ್ರವಾಸೋದ್ಯಮದ ದೃಷ್ಟಿಯಿಂದ ಇಂತಹದೊಂದು ಪ್ರಯತ್ನಕ್ಕೆ ರವಿ ಪೂಜಾರಿಯವರನ್ನು ಮೆಚ್ಚಲೇಬೇಕು. ರವಿ ಪೂಜಾರಿಯವರ ಈ ಪ್ರಯತ್ನ ಜಿಲ್ಲೆಯ ಪ್ರವಾಸೋದ್ಯಮ ಉದ್ಯಮದ ಯಶಸ್ಸಿನ ಮೈಲಿಗಲ್ಲಾಗಲಿ.

ಸುಂದರ ರೆಸಾರ್ಟ್ ವಿನ್ಯಾಸ

ರೆಸಾರ್ಟ್ ವಿನ್ಯಾಸ ಕೂಡ ಅತ್ಯಂತ ಸುಂದರವಾಗಿದ್ದು, 40 ಕೊಠಡಿಗಳನ್ನು, ಪ್ರತ್ಯೇಕ ಶಾಖಾಹಾರಿ ಮತ್ತು ಮಾಂಸಾಹಾರಿ ರೆಸ್ಟೋರೆಂಟ್ ಅನ್ನು, ಸುಂದರವಾದ ಪ್ರತ್ಯೇಕ ಎರಡು ಸಮಾರಂಭದ ಹಾಲನ್ನು, ಇಂದಿನ ಮದುವೆಗಳಿಗೆ ಬೇಕಾದ ಮೂರು ಸಾವಿರ ಜನರು ಒಂದೆಡೆ ಸೇರುವಂತಹ ಹೊರಾಂಗಣ ವ್ಯವಸ್ಥೆಯನ್ನು ಮತ್ತು ವ್ಯವಸ್ಥಿತವಾದ ಪಾರ್ಕಿಂಗ್ ಜಾಗವನ್ನು ಹೊಂದಿರು ಜಿಲ್ಲೆಯ ಸುಂದರ ಜಂಗಲ್ ರೆಸಾರ್ಟ್ ಎಂದರೆ ತಪ್ಪಾಗಲಾರದು.

ಬಡವಾಗುತ್ತಿರುವ ಬೇಡ್ತಿಗೆ ಯಾವ ಯೋಜನೆಗಳೂ ಬೇಡ..

ದತ್ತಾತ್ರೇಯ ಭಟ್ಟ, ಯಲ್ಲಾಪುರ

ಉತ್ತರ ಕನ್ನಡ ಜಿಲ್ಲೆಯ ಅರಣ್ಯ ಕ್ಷೇತ್ರದಲ್ಲಿ ಶೇ.7ರಷ್ಟು ಅರಣ್ಯ ಹೆಚ್ಚಳ ಆಗುತ್ತಿರುವ ಸಮೀಕ್ಷಾ ವರದಿಯ ಬೆನ್ನಲ್ಲೇ ಬೇಡ್ತಿ ಯೋಜನೆ ಪ್ರಸ್ತಾಪವೊಂದು ಆತಂಕ ಹುಟ್ಟು ಹಾಕಿದೆ. ಅಪರೂಪದ ಗಿಡಮೂಲಿಕೆ, ಸಸ್ಯ ಪ್ರಬೇಧಗಳು, ವನ್ಯಜೀವಿಗಳ ರಕ್ಷಿತ ಅರಣ್ಯದ ಕಾಡಿನಲ್ಲಿ ಸಣ್ಣದೊಂದು ಸುದ್ದಿ ಕಂಪನ ಮಾಡುತ್ತಿದೆ.

ಸದ್ದಿಲ್ಲದೇ ಬೇಡ್ತಿ -ವರದಾ ನದೀ ಜೋಡಣೆ ಯೋಜನೆ ಸಮೀಕ್ಷೆಯ ಕಾರ್ಯ ಚುರುಕು ಪಡೆಯುತ್ತಿದೆ. ಇಂತಹ ಸಮೀಕ್ಷೆಗೆ ಅರಣ್ಯ ಇಲಾಖೆ ಅನುಮತಿ ನೀಡಬಾರದು ಎಂಬ ಹಕ್ಕೊತ್ತಾಯದ ಮನವಿಯನ್ನು ಯಲ್ಲಾಪುರ ಮತ್ತು ಶಿರಸಿ ತಾಲೂಕುಗಳ ವ್ಯಾಪ್ತಿಯಲ್ಲಿ ಬೇಡ್ತಿ ಹಾಗೂ ಶಾಲ್ಮಲಾ ನದಿಗೆ ಅಡ್ಡಲಾಗಿ ಅಣೆಕಟ್ಟುಗಳ ನಿರ್ಮಾಣ ಹಾಗೂ ಬೇಡ್ತಿ ಶಾಲ್ಮಲಾ ಪಟ್ಟಣದ ಹೊಳೆ ನದಿಗಳ ನೀರನ್ನು ವರದಾ ನದಿಗೆ ಕೊಂಡೊಯ್ಯುವ ನದಿ ತಿರುವು ಯೋಜನೆಗಳ ನೀಲನಕ್ಷೆ ಸಿದ್ಧವಾಗಿದೆ.

ಪಶ್ಚಿಮ ಘಟ್ಟದ ಇಂತಹ ನದಿ ತಿರುವು ಯೋಜನೆಗಳಿಂದ ಅಪಾರ ಅರಣ್ಯ ಹಾಗೂ ರೈತರ, ಕೃಷಿ ಭೂಮಿ ನಾಶವಾಗುವ ಸಂಭವವಿದೆ. ಮೊದಲೇ ಭೂಕುಸಿತದ ಅಪಾಯದಲ್ಲಿ ಇರುವ ಈ ಭಾಗದ ಭೂಮಿಯ ಧಾರಣ ಸಾಮರ್ಥ್ಯ ಅಧ್ಯಯನದ ಅಗತ್ಯವಿದೆ.ಅರಣ್ಯ, ಪರಿಸರ ಜೀವ ವೈವಿಧ್ಯ ಕಾಯಿದೆಗಳ ಉಲ್ಲಂಘನೆ ಆಗುವ ಬಗ್ಗೆ ಅವಲೋಕಿಸಿ ನಿರ್ಧಾರ ಕೈಗೊಳ್ಳಬೇಕಾಗಿದೆ.

ಹಲವು ವರ್ಷಗಳಿಂದ ಇಲ್ಲಿನ ರೈತರು, ವನವಾಸಿಗಳು, ಮೀನುಗಾರರು ಧಾರ್ಮಿಕ ಮುಖಂಡರು ವಿಜ್ಞಾನಿಗಳು ಸೇರಿದಂತೆ ಸಮಸ್ತ ಜಿಲ್ಲೆಯ ಜನತೆ ಇಂತಹ ಬೃಹತ್ ಯೋಜನೆಗಳ ಬಗೆಗೆ ತೀವ್ರ ವಿರೋಧ ವ್ಯಕ್ತ ಮಾಡುತ್ತಿವೆ. ಇದೀಗ ಪುನಃ ಹಾವೇರಿ ಜಿಲ್ಲೆಯಲ್ಲಿ ಹಾಗೂ ವಿಧಾನ ಸಭೆಯಲ್ಲಿ ಬೇಡ್ತಿ ವರದಾ ಯೋಜನೆ ಜಾರಿ ಬಗ್ಗೆ ಪ್ರಸ್ತಾಪ ಆಗಿವೆ. ಸ್ಥಳ ಸಮೀಕ್ಷೆಗೆ ಇನ್ನೇನು ನೀರಾವರಿ ಇಲಾಖೆ ಬರಲಿದೆಯಂತೆ.

ಆರಂಭಿಕ ಹಂತದಲ್ಲೇ ಬೇಡ್ತಿ ವರದಾ ನದೀ ಜೋಡಣೆ ಬಗ್ಗೆ ಸ್ಥಳೀಯರು ವಿರೋಧ ವ್ಯಕ್ತಪಡಿಸುತ್ತಿದ್ದಾರೆ. ರಾಜ್ಯ ಸರಕಾರದ ನೀರಾವರಿ ಇಲಾಖೆ ಈ ಯೋಜನೆ ತಯಾರಿಗೆ ಇಳಿಯುವಾಗ ಸ್ಥಳೀಯರನ್ನು ವಿಶ್ವಾಸಕ್ಕೆ ತೆಗೆದುಕೊಳ್ಳಬೇಕು. ಪಶ್ಚಿಮಘಟ್ಟದಲ್ಲಿ ಇಂತಹ ಯಾವುದೇ ಪರಿಸರ ನಾಶದ ಯೋಜನೆಗೆ ಅವಕಾಶ ನೀಡಬಾರದು. ಎಂಬುದು ಪರಿಸರಾಸಕ್ತರ, ಸಂಘ ಸಂಸ್ಥೆಗಳ ಅಂಬೋಣವಾಗಿದೆ.

ಈಗಾಗಲೇ ಪಶ್ಚಿಮ ಘಟ್ಟದ ಶರಾವತಿ ಕಣಿವೆ ಸಂರಕ್ಷಣೆಗಾಗಿ ಭೂಗತ ಜಲವಿದ್ಯುತ್ ಯೋಜನೆ ಜಾರಿ ಮಾಡಬಾರದು ಎಂದು ಪರಿಸರ ಸಂಘಟನೆಗಳು ಆಗ್ರಹಿಸಿವೆ. ದಕ್ಷಿಣ ಭಾರತದ ಸುರಕ್ಷತೆಗೆ ಪಶ್ಚಿಮ ಘಟ್ಟದ ರಕ್ಷಣೆ ಆಗಲೇಬೇಕು.ಬೇಡ್ತಿ- ಶಾಲ್ಮಲಾ ನದಿ ಕಣಿವೆಗಳು ವನ್ಯಜೀವಿ ಸಂರಕ್ಷಿತ ಪ್ರದೇಶ ವ್ಯಾಪ್ತಿಗೆ ಬರುವುದರಿಂದ ಸಂರಕ್ಷಣೆ ಬಗ್ಗೆ ತೀವ್ರ ಒತ್ತಡ ಬರುತ್ತಿದೆ.

ಬೇಡ್ತಿ ಕಣಿವೆ ಪ್ರದೇಶವು ಹಸಿರಿನ ಸೂಕ್ಷ್ಮ ತಾಣವಾಗಿದ್ದು, ಹೊಳೆ ಮತ್ತಿಮರ ,ಧೂಪ ದಂತಹ ಅಪರೂಪದ ಸಸ್ಯ ಪ್ರಬೇಧಗಳು ಇವೆ. ಯಾವುದೇ ಪಟ್ಟಣಗಳಿಗೆ ಕುಡಿಯುವ ನೀರು ನೀಡಲು ಆಗದಷ್ಟು ಬೇಸಿಗೆಯಲ್ಲಿ ಬೇಡ್ತಿ ಬಡವಾಗುತ್ತದೆ. ಈ ನದಿ ಈಗಲೇ ಒಣಗುತ್ತಿದೆ. ಇಲ್ಲಿನ ಸಮೀಪದ ಕೆರೆಗಳಿಗೆ ನೀರು ತುಂಬಿಸಲು ಸಾಧ್ಯವಾಗಿಲ್ಲ. ವನ್ಯಜೀವಿ ಕಾಯ್ದೆ ಅರಣ್ಯ ಜೀವ ವೈವಿಧ್ಯ ಪರಿಸರ ಕಾಯ್ದೆಗಳ ತೀವ್ರ ಉಲ್ಲಂಘನೆ ಆಗದಂತೆ ಘಟ್ಟದಲ್ಲಿ ಬೇಡ್ತಿ ಯೋಜನೆ ಪ್ರಸ್ತಾಪಕ್ಕೆ ತಡೆ ನಿಡಬೇಕು. ಎನ್ನುವ ಮಾತು ಸಾರ್ವಜನಿಕವಾಗಿ ಕೇಳಿ ಬರುತ್ತಿದೆ.

ಕರಾವಳಿಯ ಮೀನುಗಾರರು ಮತ್ತು ರೈತರ ಬದುಕಿಗೆ ಬೇಡ್ತಿ ಗಂಗಾವಳಿ ನದಿ ನೀರು ಆಧಾರ. ಈ ಕಾರಣದಿಂದ ಘಟ್ಟದ ನದಿಗಳ ನೀರು ವ್ಯರ್ಥವಾಗಿ ಸಮುದ್ರ ಸೇರುತ್ತದೆ ಎಂಬುದು ಅವೈಜ್ಞಾನಿಕವಾದ ಸಂಗತಿಯಾಗಿದೆ.

ಈ ಹಿಂದೆ ಬೇಡ್ತಿ ಕಣಿವೆ ಪ್ರದೇಶದಲ್ಲಿ ಬೃಹತ್ ಜಲ ವಿದ್ಯುತ್ ಯೋಜನೆಗಳು ಭಾರೀ ಜನಾಂದೋಲನಗಳ ಮೂಲಕ ನಿಂತಿವೆ. ಬೇಡ್ತಿ-ವರದಾ ಯೋಜನೆಗೆ ಶಿರಸಿ ಮತ್ತು ಮಂಚಿಕೇರಿಗಳಲ್ಲಿ ಪಾದಯಾತ್ರೆಗಳ ಹೋರಾಟ ಸ್ವರ್ಣವಲ್ಲಿ ಶ್ರೀಗಳ ನೇತೃತ್ವದಲ್ಲಿ ಆಗಿದೆ. ಆಗಾಗ ನೆಲದ ಮೂಲದ ಜೀವಿಗಳ ನಿದ್ದೆಗೆಡಿಸುವ ಈ ಯೋಜನೆಗಳು ಸರಕಾರದ ಕನಸಾಗಿಯೇ ಉಳಿಯಲಿ.

ಬೇಡ್ತಿ ವರದಾ ನದೀ ಜೋಡಣೆ ಯೋಜನೆ ಪ್ರಸ್ತಾಪ ಆಗುತ್ತಿರುವ ವಿಷಯವನ್ನು ಬೇಡ್ತಿ ಅಘನಾಶಿನಿ ಕೊಳ್ಳ ಸಂರಕ್ಷಣಾ ಸಮಿತಿ ಗೌರವಾಧ್ಯಕ್ಷರಾದ ಸೋಂದಾ ಸ್ವರ್ಣವಲ್ಲೀ ಸ್ವಾಮಿ ಅವರ ಗಮನಕ್ಕೆ ತಂದು ಅವರ ಮಾರ್ಗದರ್ಶನದಂತೆ ಮುಂದಿನ ಹೆಜ್ಜೆ ಇಡಲಾಗುತ್ತದೆ.

-ಅನಂತ ಹೆಗಡೆ ಅಶೀಸರ, ವೃಕ್ಷ ಲಕ್ಷ ಆಂದೋಲನದ ಅಧ್ಯಕ್ಷ

ಸಮಾಚಾರ ಸಣ್ಣದಲ್ಲ

ರಾಯರ ಮಠಕ್ಕೆ ಹರಿದುಬಂದ ಭಕ್ತಸಾಗರ

ರಾಯಚೂರು: ಸಾಲುಸಾಲು ರಜೆಗಳಿಂದಾಗಿ ಮಂತ್ರಾಲಯದ ಗುರು ರಾಘವೇಂದ್ರ ಸ್ವಾಮಿ ಮಠಕ್ಕೆ ಭಕ್ತಸಾಗರ ಹರಿದುಬಂದಿದೆ. ಕ್ರಿಸ್‌ಮಸ್ ರಜೆ, ಹೊಸ ವರ್ಷಾಚರಣೆಗೆ ದಿನಗಣನೆ, ಅಮಾವಾಸ್ಯೆ ಹಿನ್ನೆಲೆಯಲ್ಲಿ ರಾಯರ ಮಠದಲ್ಲಿ ಭಕ್ತರ ಸಂಖ್ಯೆ ಹೆಚ್ಚಾಗಿದೆ. ಸಾವಿರಾರು ಭಕ್ತರ ಭೇಟಿಯಿಂದ ರಾಯರ ಮಠ ತುಂಬಿ ತುಳುಕುತ್ತಿದ್ದು, ಮಠದ ವಸತಿಗೃಹಗಳಿಗೆ ಆನ್‌ಲೈನ್ ಬುಕಿಂಗ್ ಸ್ಥಗಿತಗೊಳಿಸಲಾಗಿದೆ. ಕೇವಲ ಆಫ್‌ಲೈನ್ ಬುಕಿಂಗ್‌ಗೆ ಮಾತ್ರ ಅವಕಾಶ ನೀಡಲಾಗಿದ್ದು, ಭಕ್ತರು ಕೋಣೆಗಳಿಗಾಗಿ ಪರದಾಡುವ ಸ್ಥಿತಿ ನಿರ್ಮಾಣವಾಗಿದೆ.

ನಾಟಕ ಕಲಾವಿದ ನೇಣು ಬಿಗಿದು ಆತ್ಮಹತ್ಯೆ

ವಿಟ್ಲ: ವಿಟ್ಲ ಸಮೀಪದ ಅತಿಕಾರಬೈಲಿನ ನಾಟಕ ಕಲಾವಿದರೊಬ್ಬರು ಹಟ್ಟಿಯ ಪಕ್ಕಾಸಿಗೆ ನೇಣು ಬಿಗಿದು ಆತ್ಮಹತ್ಯೆ ಮಾಡಿಕೊಂಡ ಘಟನೆ ನಡೆದಿದೆ.

49 ವರ್ಷದ ವಿಠಲ ಪೂಜಾರಿ ಆತ್ಮಹತ್ಯೆಗೆ ಶರಣಾದವರು. ಯುವ ಕೇಸರಿ ಅತಿಕಾರಬೈಲು ಸಂಘಟನೆಯ ಅಧ್ಯಕ್ಷರಾಗಿ, ನಾಟಕ ಕಲಾವಿದರು ಮತ್ತು ಬಿಲ್ಲವ ಸಂಘದಲ್ಲಿ ತೊಡಗಿಸಿ ಕೊಂಡಿದ್ದ ಪೂಜಾರಿ, ಚಂದಳಿಕೆ ಶಾಲೆಯ ಎಸ್‌ಡಿಎಂಸಿ ಅಧ್ಯಕ್ಷರಾಗಿ, ಊರಿನ ಧಾರ್ಮಿಕ ಮತ್ತು ಸಾಮಾಜಿಕ ಕಾರ್ಯದಲ್ಲಿ ತಮ್ಮನ್ನು ತಾವು ತೊಡಗಿಸಿಕೊಂಡಿದ್ದರು. ವಿಠಲ ಪೂಜಾರಿ ಆತ್ಮಹತ್ಯೆಗೆ ಕಾರಣ ತಿಳಿದುಬಂದಿಲ್ಲ, ಮೃತರು ಪತ್ನಿ ಮತ್ತು ಇಬ್ಬರು ಮಕ್ಕಳನ್ನು ಅಗಲಿದ್ದಾರೆ.

ವಿರಾಮ
ಪ್ರತಿ ಭಾನುವಾರ

ಸಂಪುಟ ಸಭೆಗೆ ಸಜ್ಜಾದ ಮಹದೇಶ್ವರ ಬೆಟ್ಟ

ಜನವರಿ 3ನೇ ವಾರದಲ್ಲಿ ನಡೆಯಲಿರುವ ಸಚಿವ ಸಂಪುಟ ಸಭೆ। ಚಾಮರಾಜನಗರಕ್ಕೆ ವಿಶೇಷ ಪ್ಯಾಕೇಜ್ ಘೋಷಣೆಯ ಸಾಧ್ಯತೆ

ಬೆಂಗಳೂರು: ಚಾಮರಾಜನಗರ ಜಿಲ್ಲೆಗೆ ಹೋದರೆ ಮುಖ್ಯಮಂತ್ರಿ ಸ್ಥಾನ ಹೋಗುತ್ತದೆ ಎನ್ನುವ ಕಾರಣಕ್ಕೆ ಅದೆಷ್ಟೋ ಮುಖ್ಯಮಂತ್ರಿಗಳು ಚಾಮರಾಜನಗರಕ್ಕೆ ತೆರಳಲು ಹಿಂದೇಟು ಹಾಕುತ್ತಾರೆ. ಆದರೆ ಸಿಎಂ ಸಿದ್ದರಾಮಯ್ಯ ಅವರೀಗ, ಅದೇ ಜಿಲ್ಲೆಯಲ್ಲಿ ಸಚಿವ ಸಂಪುಟ ಸಭೆ ನಡೆಸುವ ಮಹತ್ವದ ತೀರ್ಮಾನ ಕೈಗೊಂಡಿದ್ದಾರೆ.

ಚಾಮರಾಜನಗರ ಜಿಲ್ಲೆಯ ಪ್ರಮುಖ ಪ್ರೇಕ್ಷಣೀಯ ಸ್ಥಳವಾಗಿರುವ ಮಲೆಮಹದೇಶ್ವರ ಬೆಟ್ಟದಲ್ಲಿ ಜನವರಿ ಮೂರನೇ ವಾರ ಸಚಿವ ಸಂಪುಟ ಸಭೆ ನಡೆಸಲು ಸರಕಾರ ತೀರ್ಮಾನಿಸಿದ್ದು, ಈಗಾಗಲೇ ಅಗತ್ಯ ಸಿದ್ಧತೆ ಆರಂಭಿಸಿದೆ. 2002ರಲ್ಲಿ ಎಸ್.ಎಂ. ಕೃಷ್ಣ ಅವರು ಬಿಳಿಗಿರಿರಂಗನ ಬೆಟ್ಟದಲ್ಲಿ ಸಚಿವ ಸಂಪುಟ ಸಭೆ ನಡೆಸಿದ್ದರು. ಬಳಿಕ ಜಿಲ್ಲೆಯಲ್ಲಿ ನಡೆಯುತ್ತಿರುವ ಎರಡನೇ ಸಚಿವ ಸಂಪುಟ ಸಭೆ ಇದಾಗಿದೆ.

ಮಲೆಮಹದೇಶ್ವರ ಬೆಟ್ಟದಲ್ಲಿ ನಡೆಯುತ್ತಿರುವ ಮೊದಲ ಸಚಿವ ಸಂಪುಟ ಸಭೆ ಇದಾಗಿರುವುದರಿಂದ, ಜಿಲ್ಲೆಯ ಉಸ್ತುವಾರಿ ಸಚಿವರ ನೇತೃತ್ವದಲ್ಲಿ ಈಗಾಗಲೇ ಭರದ ಸಿದ್ಧತೆ ಆರಂಭವಾಗಿದೆ. ಸಂಪುಟ ಸಭೆಯ ಬೆನ್ನಲ್ಲೇ, ಬೆಟ್ಟದಲ್ಲಿ ಮೂಲಸೌಕರ್ಯಕ್ಕೆ ಅಗತ್ಯ ಸಿದ್ಧತೆ ನಡೆಸಿಕೊಳ್ಳಲಾಗಿದೆ ಎಂದು ಮೂಲಗಳು ತಿಳಿಸಿವೆ. ಎಸ್.ಎಂ.ಕೃಷ್ಣ ಅವರ ಅಧ್ಯಕ್ಷತೆಯಲ್ಲಿ ನಡೆದ ಸಚಿವ ಸಂಪುಟ ಸಭೆಯಲ್ಲಿ ಸೋಲಿಗರು, ಗಿರಿಜನರಿಗೆ ಅನುಕೂಲವಾಗುವಂತಹ ಹಲವಾರು ವಿಚಾರಗಳನ್ನು ಪ್ರಸ್ತಾಪಿಸಲಾಗಿತ್ತು.

ಸಿಎಂಗೆ ಇಷ್ಟದ ಜಿಲ್ಲೆ

ಚಾಮರಾಜನಗರಕ್ಕೆ ತೆರಳಿದರೆ ಮುಖ್ಯಮಂತ್ರಿ ಸ್ಥಾನವನ್ನು ಕಳೆದುಕೊಳ್ಳುವ ಸಾಧ್ಯತೆಯಿದೆ ಎಂದು ಅನೇಕ ಮುಖ್ಯಮಂತ್ರಿಗಳು ಚಾಮರಾಜನಗರಕ್ಕೆ ತೆರಳಿಲ್ಲ. ಆದರೆ ಇದಕ್ಕೆ ವ್ಯತಿರಿಕ್ತ ಎನ್ನುವಂತೆ ಸಿದ್ದರಾಮಯ್ಯ ಅವರಿಗೆ ಚಾಮರಾಜನಗರದ ಬಗ್ಗೆ ವಿಶೇಷ ಒಲವು. ಮೊದಲ ಬಾರಿ ಹಾಗೂ ಎರಡನೇ ಬಾರಿಗೆ ಮುಖ್ಯಮಂತ್ರಿಯಾದಾಗಲೂ ಸಿದ್ದರಾಮಯ್ಯ ಅವರು ಹಲವು ಭಾರಿ ಚಾಮರಾಜನಗರಕ್ಕೆ ಭೇಟಿ ನೀಡುವ ಮೂಲಕ ಮೌಢ್ಯಕ್ಕೆ ತಿಲಾಂಜಲಿ ಹಾಡಿದ್ದರು.

ವಿಶೇಷ ಪ್ಯಾಕೇಜ್ ಸಾಧ್ಯತೆ

ಮೂಲಗಳ ಪ್ರಕಾರ ಚಾಮರಾಜನಗರ ಜಿಲ್ಲೆಗೆ ಈ ಸಚಿವ ಸಂಪುಟ ಸಭೆಯಲ್ಲಿ ವಿಶೇಷ ಪ್ಯಾಕೇಜ್ ಅನ್ನು ಘೋಷಣೆ ಮಾಡುವ ಸಾಧ್ಯತೆಯಿದೆ. ಈ ಸಂಬಂಧ ಈಗಾಗಲೇ ಜಿಲ್ಲೆಗೆ ಯಾವೆಲ್ಲ ಇಲಾಖೆಯಿಂದ ಯಾವೆಲ್ಲ ಯೋಜನೆಗಳಾಗ ಬೇಕು ಎನ್ನುವ ಬಗ್ಗೆ ಜಿಲ್ಲಾಡಳಿತ ವರದಿ ನೀಡಿದ್ದು, ಈ ವರದಿಯಲ್ಲಿರುವ ಹಲವು ಯೋಜನೆಗಳಿಗೆ ಸಂಪುಟದಲ್ಲಿ ಅಸ್ತು ಎನ್ನುವ ಸಾಧ್ಯತೆಯಿದೆ ಎಂದು ಮೂಲಗಳು ತಿಳಿಸಿವೆ.

ಜನವರಿ ಮೂರನೇ ವಾರದಲ್ಲಿ ಸಚಿವ ಸಂಪುಟ ಸಭೆಯನ್ನು ನಡೆಸಲು ಸರಕಾರ ತೀರ್ಮಾನಿಸಿದೆ. ಆದ್ದರಿಂದ ಬೆಟ್ಟದಲ್ಲಿ ಈಗಾಗಲೇ ಸಿದ್ಧತೆ ಆರಂಭವಾಗಿದೆ. ಸಂಪುಟ ಸಭೆಯ ಸ್ಥಳವನ್ನು ಇಡೀ ಜಿಲ್ಲೆಯ ವಿಶೇಷತೆ ಕಟ್ಟಿಕೊಡುವುದರೊಂದಿಗೆ, ಶಿಷ್ಟಾಚಾರಕ್ಕೂ ಯಾವುದೇ ಧಕ್ಕೆಯಾಗದ ರೀತಿಯಲ್ಲಿ ಸಿದ್ಧಪಡಿಸಲಾಗುವುದು. ಈ ಸಂಬಂಧ ಜಿಲ್ಲಾ ಉಸ್ತುವಾರಿ ಸಚಿವರು ಹಾಗೂ ಮುಖ್ಯಕಾರ್ಯದರ್ಶಿಗಳೊಂದಿಗೆ ನಿರಂತರ ಸಭೆಗಳು ನಡೆಯುತ್ತಿವೆ.

– ಶಿಲ್ಪಾ ನಾಗ್ ಚಾಮರಾಜನಗರ, ಜಿಲ್ಲಾಧಿಕಾರಿ

ರೈತರ ಋಣ ತೀರಿಸಲು ಬಂದಿದ್ದೇನೆ

ಭೂಸ್ವಾಧೀನ ವಿರುದ್ಧದ ಬೃಹತ್ ಸಮಾವೇಶದಲ್ಲಿ ಪ್ರಕಾಶ್ ರೈ ಭಾಗಿ

ಚಿಕ್ಕಬಳ್ಳಾಪುರ : ನಾನು ರೈತನಲ್ಲದಿದ್ದರೂ ಅವರ ಋಣ ನನ್ನ ಮೇಲಿರುವ ಕಾರಣ ಇಲ್ಲಿಗೆ ಬಂದಿದ್ದೇನೆ.ಕೆಲವರು ಬಾಯಿಚಪಲಕ್ಕೆ ರೈತ ದೇಶದ ಬೆನ್ನೆಲುಬು ಎನ್ನುತ್ತಾರೆ.ಅದೆಲ್ಲಾ ಸುಳ್ಳು.ನಿಜವೇ ಆಗಿದ್ದಿದ್ದರೆ ಭೂಸ್ವಾಧೀನ ಪ್ರಕ್ರಿಯೆ ಕೈಬಿಡಿ ಎಂದು ನ್ಯಾಯ ಕೇಳಿ ನಡೆಸುತ್ತಿರುವ ಹೋರಾಟಕ್ಕೆ ಒಂದು ಸಾವಿರ ದಿನ ಆಗುತ್ತಿರಲಿಲ್ಲ ಎಂದು ನಟ ಪ್ರಕಾಶ್ ರೈ ಬೇಸರ ವ್ಯಕ್ತಪಡಿಸಿದ್ದಾರೆ.

ದೇವನಹಳ್ಳಿ ತಾಲೂಕಿನ ಚನ್ನರಾಯಪಟ್ಟಣದಲ್ಲಿ 13 ಗ್ರಾಮಗಳ ರೈತರು ನಡೆಸುತ್ತಿರುವ ಭೂಸ್ವಾಧೀನ ವಿರೋಧಿ ಹೋರಾಟಕ್ಕೆ ಸೋಮವಾರಕ್ಕೆ ಒಂದು ಸಾವಿರ ದಿನ ತುಂಬಿದ ಹಿನ್ನೆಲೆಯಲ್ಲಿ ನಡೆದ ರೈತರ ಬೃಹತ್ ಸಮಾವೇಶದಲ್ಲಿ ಅವರು ಮಾತನಾಡಿದರು.

ಸಾವಿರ ದಿನಗಳ ಹೋರಾಟ ಸಣ್ಣದಲ್ಲ: ನಾನು ರೈತ ಅಲ್ಲ, ಆದರೆ ನನ್ನದೇ ಭೂಮಿಯಲ್ಲಿ ಸ್ವಲ್ಪ ಗಿಡಮರ ಬೆಳೆಸಿದ್ದೇನೆ; ಸಾವಿರ ದಿನಗಳ ಹೋರಾಟ ಸಣ್ಣದಲ್ಲ. ಈ ದೇಶದ ದೊಡ್ಡ ಕರ್ಮ ಮತ್ತು ಶಾಪವೆಂದರೆ, ಹಲವಾರು ವರ್ಷಗಳಿಂದ ರೈತರು ತಮ್ಮ ನ್ಯಾಯೋಚಿತ ಹಕ್ಕುಗಳಿಗಾಗಿ ಹೋರಾಡುತ್ತಿದ್ದಾರೆ. ರೈತರು ಈ ದೇಶದ ಬೆನ್ನಲುಬು ಎಂದು ಮಾತಿಗಷ್ಟೇ ಹೇಳುತ್ತಾರೆ. ಒಂದು ಸಾವಿರ ದಿನಗಳಿಂದ ಇಷ್ಟೆಲ್ಲಾ ಒತ್ತಾಯಿಸಿದರೂ, ಸರಕಾರಗಳು ಈವರೆಗೆ ನಿರ್ಧಾರ ಕೈಗೊಳ್ಳದಿರಲು ಯಾವ ಅಹಂ ಕಾರಣ..? ಎಲ್ಲ ಸರಕಾರಗಳು ಜನವಿರೋಧಿ ಹಾಗೂ ರೈತವಿರೋಧಿಯೇ ಆಗಿವೆ ಎಂದು ಪ್ರಕಾಶ್ ರೈ ಕುಟುಕಿದರು.

ನ್ಯಾ. ಮಾತನಾಡಿ, 140 ಕೋಟಿ ಜನಸಂಖ್ಯೆಯಲ್ಲಿ ಶೇ.50ರಷ್ಟು ಮಹಿಳೆಯರಿದ್ದಾರೆ. ಈ ಹೋರಾಟ ಗೆಲ್ಲಲೇಬೇಕಾದರೆ, ಮಹಿಳೆಯರು ಮುಂದಾಳತ್ವ ವಹಿಸಬೇಕು ಎಂದು 50ನೇ ದಿನ ಹೇಳಿದ್ದೆ. ಅದು ಇಂದು ಋಜುವಾತಾಗಿದೆ. ಭೂಮಿ ನಮ್ಮ ತಾಯಿ; ತಾಯಿಯನ್ನೇ ಕಬಳಿಸಲು ಹೊರಟಿರುವ ಸರಕಾರಗಳು ಉಳಿಯುವುದಿಲ್ಲ.

–ಗೋಪಾಲಗೌಡ ನ್ಯಾಯಮೂರ್ತಿ

ಓಟಿಗಾಗಿ ಮಾತ್ರ ರೈತ ಬೇಕಾ?: ಈ ದೇಶದಲ್ಲಿ ನಮಗೆ ಏನು ಬೇಕು ಎಂಬ ಬಗ್ಗೆ ನಾವೇ ಆರಿಸಿದವರನ್ನು ನಾವು ಕೇಳುವಂತಾಗಬೇಕು. ವಿಪರ್ಯಾಸವೆಂದರೆ ಆಡಳಿತ ವ್ಯವಸ್ಥೆ ನಮಗೆ ಏನು ಬೇಡವೋ ಅದನ್ನು ಮಾಡುತ್ತಿದ್ದಾರೆ. ಈಗಿರುವ ಕೇಂದ್ರ ಸರಕಾರ ಪಂಜಾಬ್ ಮತ್ತು ಹರಿಯಾಣದಲ್ಲಿ ರೈತ ವಿರೋಧಿಯಾಗಿದೆ. ಈ ಹೋರಾಟ ಶುರುವಾದಾಗ ಅಸ್ತಿತ್ವದಲ್ಲಿದ್ದ ಸರಕಾರ, ಇವರು ರೈತರೇ ಅಲ್ಲ ಎಂದು ಹೇಳಿತ್ತು. ಆಗ ಪ್ರತಿಪಕ್ಷದಲ್ಲಿದ್ದವರು ನಾವು ಅಧಿಕಾರಕ್ಕೆ ಬಂದರೆ ರೈತರ ಪರವಾಗಿರುತ್ತೇವೆ ಎಂದು ಹೇಳಿದ್ದರು. ಸಿದ್ದರಾಮಯ್ಯನವರು ಅಧಿಕಾರಕ್ಕೆ ಬಂದು ಒಂದೂವರೆ ವರ್ಷ ಆಗಿದೆ. ರೈತರು ಓಟು ಹಾಕುವುದಕ್ಕಷ್ಟೇ ಸೀಮಿತವಾಗಿದ್ದಾರೆಯೇ ಎಂದು ಸರಕಾರವನ್ನು ರೈ ಪ್ರಶ್ನಿಸಿದರು.

ಕೊಡಗು ಖಾಲಿ ಖಾಲಿ, ಇಲ್ಲ ಹೊಸ ವರ್ಷದ ಜಾಲಿ!

ಡಿಸೆಂಬರ್ ಒಂದು ತಿಂಗಳಲ್ಲಿ 7 ಲಕ್ಷ ಪ್ರವಾಸಿಗರು ಮಡಿಕೇರಿಗೆ। ವಾರದ ಮಧ್ಯೆ ಹೊಸವರ್ಷದ ಆಗಮನ, ಪ್ರವಾಸೋದ್ಯಮಕ್ಕೆ ತೊಡಕು

ಅನಿಲ್ ಎಚ್.ಟಿ., ಮಡಿಕೇರಿ

ಹೊಸ ವರ್ಷಾಚರಣೆಗೆ ಭರ್ತಿಯಾಗಲಿದೆ ಎಂದು ನಿರೀಕ್ಷೆ ಮೂಡಿಸಿದ್ದ ಸುಂದರ ತಾಣಗಳನ್ನು ಹೊಂದಿರುವ ಕೊಡಗು ಜಿಲ್ಲೆ ಪ್ರವಾಸಿಗರಿಲ್ಲದೇ ಬಿಕೋ ಎನ್ನುವಂತಾಗಿದೆ. ವಾರದ ಮಧ್ಯೆ ಹೊಸವರ್ಷ ಆಗಮಿಸುತ್ತಿದ್ದು ದೂರದೂರುಗಳಿಂದ ಕೊಡಗಿಗೆ ಪ್ರವಾಸಿಗರು ನಿರೀಕ್ಷಿಸಿದ ಸಂಖ್ಯೆಯಲ್ಲಿ ಬರುತ್ತಿಲ್ಲ.

ಕಳೆದ ಹಲವಾರು ವರ್ಷಗಳಿಂದ ಹೊಸವರ್ಷದ ಹಿಂದಿನ ದಿನ ಕೊಡಗು ಜಿಲ್ಲೆಗೆ ಸಾವಿರಾರು ಪ್ರವಾಸಿಗರು ಬರುತ್ತಿದ್ದರು. ಕೊಡಗಿನ ರೆಸಾರ್ಟ್, ಹೋಂ ಸ್ಟೇ, ಕಾಟೇಜ್, ಲಾಡ್ಜ್ ಗಳು ಭರ್ತಿಯಾಗಿ ಪ್ರವಾಸಿಗರು ಕೊಠಡಿಗಳಿಲ್ಲದೇ ಪರದಾಡುವ ಸ್ಥಿತಿ ಇರುತ್ತಿತ್ತು. ಆದರೆ ಈ ವರ್ಷ ಕೊಡಗಿನಲ್ಲಿ ಬಹುತೇಕ ರೆಸಾರ್ಟ್, ಕಾಟೇಜ್, ಹೋಂಸ್ಟೇ, ಲಾಡ್ಜ್ ಗಳು ಖಾಲಿಯಾಗಿಯೇ ಉಳಿದಿವೆ. ಹೆಚ್ಚಿನ ಪ್ರವಾಸಿಗರ ನಿರೀಕ್ಷೆಯಲ್ಲಿದ್ದ ಪ್ರವಾಸೋದ್ಯಮಿಗಳು ಕಂಗಾಲಾಗಿದ್ದಾರೆ.

ಪ್ರವಾಸಿಗರ ಕೊರತೆ, ಉದ್ಯಮಿಗಳು ಕಂಗಾಲು: ಜಿಲ್ಲಾ ಕೇಂದ್ರ ಮಡಿಕೇರಿ, ಕುಶಾಲನಗರ, ಗೋಣಿಕೊಪ್ಪಲು, ಸೋಮವಾರಪೇಟೆ ವ್ಯಾಪ್ತಿಯಲ್ಲಿ ಪ್ರವಾಸಿಗರ ಕೊರತೆ ಕಾಡುತ್ತಿದೆ. ಹೊಸವರ್ಷ ಕೊಡಗಿನಲ್ಲಿ ಸಂಭ್ರಮದಿಂದ ಆಚರಿಸಲು ದೂರದೂರುಗಳಿಂದ ಜನರು ಬರುತ್ತಾರೆ ಎಂಬ ನಿರೀಕ್ಷೆ ಹುಸಿಯಾಗಿದೆ. ತಮಿಳುನಾಡಿನಲ್ಲಿ ಜನವರಿ 5 ರವರೆಗೆ ರಜೆ ಇರುವುದರಿಂದಾಗಿ ಆ ರಾಜ್ಯದಿಂದ ಪ್ರವಾಸಿಗರು ಕೊಡಗಿಗೆ ಬರುತ್ತಿದ್ದಾರೆಯೇ ವಿನಾಃ ಬೆಂಗಳೂರು, ಮುಂಬೈ, ಆಂಧ್ರದ ಪ್ರವಾಸಿಗರು ಕಾಣುತ್ತಿಲ್ಲ.

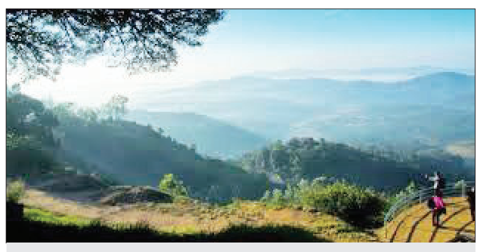

ನಿರೀಕ್ಷಿತ ವಹಿವಾಟಿಲ್ಲ

ಹೊಸ ವರ್ಷಾಚರಣೆಗೆ ವೈವಿಧ್ಯಮಯ ಕಾರ್ಯಕ್ರಮಗಳೊಂದಿಗೆ ಸಿದ್ಧತೆ ಕೈಗೊಂಡಿದ್ದ ಅನೇಕ ರೆಸಾರ್ಟ್‌ಗಳು, ಕಾಫಿತೋಟಗಳ ನಡುವಣ ಹೋಂ ಸ್ಟೇಗಳಲ್ಲಿ ಪ್ರವಾಸಿಗರ ಬುಕ್ಕಿಂಗ್ ಇಲ್ಲದೆ ಉದ್ಯಮಿಗಳು ಮಂಕಾಗಿದ್ದಾರೆ. ಕ್ರಿಸ್‌ಮಸ್ ದಿನಗಳಲ್ಲಿ ಬಂದಷ್ಟೂ ಪ್ರವಾಸಿಗರು ಹೊಸ ವರ್ಷಾಚರಣೆಗೆ ಬರಲಿಲ್ಲ ಎಂಬ ನೋವು ಪ್ರವಾಸೋದ್ಯಮಿಗಳದು. ಕೊಡಗಿನ ಪ್ರವಾಸೋದ್ಯಮಿಗಳ ಪಾಲಿಗೆ 2025 ನೇ ವರ್ಷ ನಿರೀಕ್ಷಿತ ವಹಿವಾಟಿಲ್ಲದ ಆತಂಕದಿಂದ ಪ್ರಾರಂಭವಾಗುವಂತಾಗಿದೆ..!

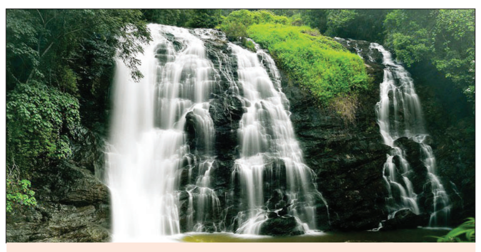

ಪ್ರವಾಸಿತಾಣಗಳೂ ಖಾಲಿ ಖಾಲಿ!

ಕೊಡಗು ಜಿಲ್ಲೆಯಲ್ಲಿ ರೆಸಾರ್ಟ್, ಲಾಡ್ಜ್ ಗಳಲ್ಲಿಯೇ 12 ಸಾವಿರದಷ್ಟು ಕೊಠಡಿಗಳಿವೆ. ಹೊಸ ವರ್ಷಕ್ಕೆ ಶೇ.40 ರಷ್ಟು ಕೋಣೆಗಳು ಮಾತ್ರ ಭರ್ತಿಯಾಗಿವೆ. ಹೋಂ ಸ್ಟೇಗಳಲ್ಲಿಯೂ ಇದೇ ಪರಿಸ್ಥಿತಿ. ಕೋವಿಡ್ ಲಾಕ್‌ಡೌನ್ ನಂತರ ಕೊಡಗು ಪ್ರವಾಸೋದ್ಯಮದಲ್ಲಿ ಚೇತರಿಕೆಯಾಗಲೇ ಇಲ್ಲ. ಹೊಸ ರೆಸಾರ್ಟ್‌ಗಳು ಪ್ರಾರಂಭವಾಗುತ್ತಿವೆಯಾದರೂ ನಿರೀಕ್ಷಿತ ವಹಿವಾಟಿಲ್ಲದೇ ಉದ್ಯಮಿಗಳು ನಿರಾಶೆಗೊಳಗಾಗಿದ್ದಾರೆ. ರಾಜಾಸೀಟ್, ಅಬ್ಬಿಫಾಲ್ಸ್ ಪ್ರವಾಸಿತಾಣಗಳೂ ಖಾಲಿ ಖಾಲಿ!

ಈ ಬಾರಿ ಕ್ರಿಸ್‌ಮಸ್ ಬುಧವಾರ ಬಂದಿದ್ದು, ಶುಕ್ರವಾರ ಮತ್ತು ಶನಿವಾರ ಸರಕಾರಿ ರಜೆ ಇದ್ದ ಕಾರಣ ಈ ಮೂರೂ ದಿನಗಳು ಅತ್ಯಧಿಕ ಸಂಖ್ಯೆಯಲ್ಲಿ ಪ್ರವಾಸಿಗರು ಕೊಡಗಿಗೆ ಭೇಟಿ ನೀಡಿದ್ದರು. ಈ ಕೊಡಗಿಗೆ ಭೇಟಿ ನೀಡಲು ಉದ್ದೇಶಿಸಿದ್ದ ಪ್ರವಾಸಿಗರು ಕಳೆದ ವಾರಾಂತ್ಯದಲ್ಲಿ ಆಗಮಿಸಿ ವಾಪಸ್ ಹೋಗಿದ್ದರಿಂದ ಪ್ರವಾಸಿಗರು ಹೊಸವರ್ಷಾಚರಣೆಗೆ ಬಂದಿಲ್ಲ.

ಜನವರಿ 2ರಿಂದ ರಾಜ್ಯವ್ಯಾಪಿ ಬಹುತೇಕ ಶಾಲಾ, ಕಾಲೇಜುಗಳು ಪ್ರಾರಂಭವಾಗುತ್ತಿರುವುದು, ಮಂಗಳವಾರ, ಬುಧವಾರವೂ ಐಟಿ ಸಂಸ್ಥೆಗಳೂ, ಸರಕಾರಿ ಕಚೇರಿಗಳಿಗೆ ಕೆಲಸದ ದಿನಗಳು. ಹೀಗಾಗಿ ನಗರ ಪ್ರದೇಶದ ಜನರು ತಾವಿರುವ ಸ್ಥಳದಲ್ಲೇ ಹೊಸವರ್ಷ ಆಚರಿಸಲು ಚಿಂತನೆ ನಡೆಸಿದ್ದಾರೆ.

ಡಿಸೆಂಬರ್‌ನಲ್ಲಿ ಅತ್ಯಧಿಕ ಸಂಖ್ಯೆ: ಅಕ್ಟೋಬರ್, ನವಂಬರ್ ನಲ್ಲಿ ಕೊಡಗು ಜಿಲ್ಲೆಗೆ ಪ್ರವಾಸಿಗರು ನಿರೀಕ್ಷಿತ ಸಂಖ್ಯೆಯಲ್ಲಿ ಬರಲೇ ಇಲ್ಲ.
ಹೀಗಾಗಿ ಕೊಡಗಿನ ಪ್ರವಾಸೋದ್ಯಮಕ್ಕೆ ಭಾರಿ ಪೆಟ್ಟು ಬಿದ್ದಿತ್ತು. ಡಿಸೆಂಬರ್ ಮೊದಲ ವಾರದಿಂದ ಡಿ.29 ರವರೆಗೆ ಅತ್ಯಧಿಕ ಸಂಖ್ಯೆ ಪ್ರವಾಸಿಗರು ಜಿಲ್ಲೆಗೆ ಭೇಟಿ ನೀಡಿದ್ದು, ಈ 1 ತಿಂಗಳಲ್ಲಿ ಅಂದಾಜು 7 ಲಕ್ಷ ಪ್ರವಾಸಿಗರು ಕೊಡಗಿಗೆ ಭೇಟಿ ನೀಡಿದ್ದಾರೆ. ಇದು ಸಾರ್ವಕಾಲಿಕ ದಾಖಲೆಯಾಗಿದ್ದು, ಕಳೆದ ವರ್ಷ ಡಿಸೆಂಬರ್ ನಲ್ಲಿ 3 ಲಕ್ಷ ಪ್ರವಾಸಿಗರು ಮಾತ್ರ ಭೇಟಿ ನೀಡಿದ್ದರು ಎಂದು ಕೊಡಗು ಹೋಟೆಲ್, ರೆಸಾರ್ಟ್, ರೆಸ್ಟೋರೆಂಟ್ ಸಂಘದ ಅಧ್ಯಕ್ಷ ಕುಂಡ್ಯೋಳಂಡ ದಿನೇಶ್ ಕಾರ್ಯಪ್ಪ ವಿಶ್ವವಾಣಿಗೆ ತಿಳಿಸಿದರು.

ಕರ್ನಾಟಕ ಸರ್ಕಾರ
ಆಯನೂರು ಉಪ ಅರಣ್ಯ ವಿಭಾಗ, ಶಿವಮೊಗ್ಗ.
ಸಂಖ್ಯೆ:ಸಅಸಂ/ಟೆಂಡರ್–ಕಾಂಪಾ/ಸಿಆರ್–2/24–25 ದಿ: 30.12.2024
ಅಲ್ಪಾವಧಿ ಇ–ಟೆಂಡರ್ ಪ್ರಕಟಣೆ
(ಇ–ಪ್ರಕ್ಯೂರ್‌ಮೆಂಟ್ ಪೋರ್ಟಲ್ ಮುಖಾಂತರ)
2024–25 ನೇ ಸಾಲಿನಲ್ಲಿ ವಿವಿಧ CAMPA (60 Others/NPV) ಲೆಕ್ಕಶೀರ್ಷಿಕೆಯಡಿ ಶಿವಮೊಗ್ಗ ಅರಣ್ಯ ವಿಭಾಗದ, ವಿವಿಧ ವಲಯಗಳ ವ್ಯಾಪ್ತಿಯಲ್ಲಿ ಬರುವ ಅರಣ್ಯ ಪ್ರದೇಶಗಳಲ್ಲಿ ಅನುಬಂಧದಲ್ಲಿ ನಮೂದಿಸಲಾದ "ಮುಂಗಡ ಕಾಮಗಾರಿ (ಸಸಿಗಳನ್ನು ಬೆಳೆಸುವುದು ಸೇರಿಸದಂತೆ)" ನಿರ್ವಹಿಸುವ ಕುರಿತು ಕರ್ನಾಟಕ ಸಾರ್ವಜನಿಕ ಸಂಗ್ರಹಣೆಯಲ್ಲಿ ಪಾರದರ್ಶಕತೆ ಅಧಿನಿಯಮ 2000ರ ಅನ್ವಯ 2024–25 ನೇ ಸಾಲಿಗೆ ಅರಣ್ಯ ಇಲಾಖೆಯಲ್ಲಿ ಅರಣ್ಯ ಗುತ್ತಿಗೆದಾರರಾಗಿ ನೊಂದಣಿಯಾಗಿರುವ ಹಾಗೂ ಅರಣ್ಯ ಇಲಾಖೆಯಲ್ಲಿ ವಿವಿಧ ಅಳತೆಯ ಸಸಿಗಳನ್ನು ಬೆಳೆಸುವುದು, ನೆಡುತೋಪು ಪೂರ್ವಭಾವಿ ಕಾಮಗಾರಿ ಹಾಗೂ ಟೆಂಡರಿಗಿಟ್ಟಿರುವ ಮಾದರಿಯ ಕಾಮಗಾರಿಗಳನ್ನು ನಿರ್ವಹಿಸಿ ಅನುಭವ ಹೊಂದಿರುವ ಹಾಗೂ ಕಾಮಗಾರಿ ನಿರ್ವಹಿಸುವ ವಲಯ ವ್ಯಾಪ್ತಿಯಲ್ಲಿ ಸಸ್ಯಕ್ಷೇತ್ರ ಹಾಗೂ ಸಸಿಗಳನ್ನು ಬೆಳೆಸಲು ಅಗತ್ಯ ಸೌಕರ್ಯ ಹೊಂದಿರುವ ಆಸಕ್ತ ಅರಣ್ಯ ಗುತ್ತಿಗೆದಾರರಿಂದ ಇ–ಪ್ರಕ್ಯೂರ್‌ಮೆಂಟ್ ಪೋರ್ಟಲ್ ಮುಖಾಂತರ ಅಲ್ಪಾವಧಿ ಕಾಲ್–2 ಟೆಂಡರ್‌ನ್ನು ಆಹ್ವಾನಿಸಲಾಗಿದೆ. ಸದರಿ ಕಾಮಗಾರಿಗಳಿಗೆ ಟೆಂಡರ್ ಸಲ್ಲಿಸಲು ಕೊನೆಯ ದಿನಾಂಕ:06–01–2025ರ ಸಂಜೆ 4.00 ಗಂಟೆಯವರೆಗೆ ನಿಗದಿಪಡಿಸಲಾಗಿರುತ್ತದೆ.
ಹೆಚ್ಚಿನ ಮಾಹಿತಿಗಾಗಿ ಕಛೇರಿಯ ವೇಳೆಯಲ್ಲಿ ಈ ಕಛೇರಿಯನ್ನು ಸಂಪರ್ಕಿಸಬಹುದಾಗಿರುತ್ತದೆ. ಹಾಗೂ ಟೆಂಡರ್ ಕುರಿತು ವಿವರಗಳನ್ನು ಅಧಿಕೃತ ವೆಬ್‌ಸೈಟ್ http://kppp.karnataka.gov.in ಮೂಲಕ ಪಡೆದುಕೊಳ್ಳಬಹುದಾಗಿರುತ್ತದೆ.
ಸಹಿ/– ಸಹಾಯಕ ಅರಣ್ಯ ಸಂರಕ್ಷಣಾಧಿಕಾರಿ,
ಆಯನೂರು ಉಪ ವಿಭಾಗ, ಶಿವಮೊಗ್ಗ.
ವಾ.ಸಾ.ಸಂ.ಇ/ಕೆಎಸ್‌ಎಂಸಿಎ/ಶಿ/24–25/173/12/1320

ಕರ್ನಾಟಕ ನೀರಾವರಿ ನಿಗಮ ನಿಯಮಿತ
(ಕರ್ನಾಟಕ ಸರ್ಕಾರದ ಉದ್ಯಮ)
ಕಾರ್ಯಾಲಯ ಕಾರ್ಯನಿರ್ವಾಹಕ ಅಭಿಯಂತರರು ಕನೀನಿನಿ, ಘಟಕಾನಿ ವಿಭಾಗ ನಂ. 2, ಹಿಡಕಲ್ ಡ್ಯಾಂ
ಕಚೇರಿ ದೂರವಾಣಿ ಸಂ:08333–2200119/ಫ್ಯಾಕ್ಸ ಸಂ:08333–263405/
ಇ–ಮೇಲ್:eegrbc2@gmail.com
ಸಂ: ಕನೀನಿನಿ/ಜಿಆರ್‌ಬಿಸಿಸಿ–2/ಡಿಬಿ/ಟೆಂಡರ್/2024–25/2187 ದಿನಾಂಕ:24–12–2024
ಅಲ್ಪಾವಧಿ ಟೆಂಡರ್ ಪ್ರಕಟಣೆ
2024–25 ನೇ ಸಾಲಿನಲ್ಲಿ ಈ ವಿಭಾಗ ಕಚೇರಿ ವ್ಯಾಪ್ತಿಯಲ್ಲಿ 01 ಸಂಖ್ಯೆ ಕಟ್ಟಡ ನಿರ್ವಹಣೆ ಕಾಮಗಾರಿ ಟೆಂಡರ್ ಪ್ರಕಟಣೆ ಹೊರಡಿಸಲಾಗಿದ್ದು, ವಿವರಗಳು ಈ ಕೆಳಗಿನಂತಿವೆ. (ಅಂದಾಜು ಮೊತ್ತ ರೂ.57.26 ಲಕ್ಷಗಳು) ಇಂಡೆಂಟ ನಂ.2257, 2) ಕರ್ನಾಟಕ ಸರ್ಕಾರದ https://kppp.karnataka.gov.in ಪೋರ್ಟಲ್‌ನಿಂದ ಟೆಂಡರ್ ಡಾಕ್ಯೂಮೆಂಟ್ ಅನ್ನು ದಿನಾಂಕ: 24–12–2024 ರಿಂದ ಡೌನ್ ಲೋಡ್ ಮಾಡಿಕೊಳ್ಳಬಹುದಾಗಿರುತ್ತದೆ. 3)ಕರ್ನಾಟಕ ಸರ್ಕಾರದ ಕೆ.ಪಿ.ಪಿ.ಪಿ ಪೋರ್ಟಲ್ ಆನ್‌ಲೈನ್ ಮುಖಾಂತರ ಟೆಂಡರ್‌ಗಳನ್ನು ದಿನಾಂಕ:02–01–2025 ವೇಳೆ:17.30 ಗಂಟೆಯೊಳಗೆ ಸಲ್ಲಿಸುವುದು 4) ತಾಂತ್ರಿಕ ಬಿಡ್‌ನ್ನು (ಲಕೋಟೆ–1) ತೆರೆಯುವ ದಿನಾಂಕ:04–01–2025 ವೇಳೆ: 10.30 ಗಂಟೆ 5) ತಾಂತ್ರಿಕ ಬಿಡ್‌ನಲ್ಲಿ (ಲಕೋಟೆ–1) ಪೂರ್ವಾಹತೆ ಹೊಂದಿದ ಅರ್ಹ ಗುತ್ತಿಗೆದಾರರ ಆರ್ಥಿಕ ಬಿಡ್‌ನ್ನು (ಲಕೋಟೆ–2) ತೆರೆಯುವ ದಿನಾಂಕ: ತಾಂತ್ರಿಕ ಬಿಡ್‌ಗೆ ಸಕ್ಷಮ ಪ್ರಾಧಿಕಾರದಿಂದ ಅನುಮೋದನೆ ಪಡೆದ ನಂತರ. ಹೆಚ್ಚಿನ ವಿವರಗಳಿಗಾಗಿ ಈ ಕಛೇರಿಯನ್ನು ಸಂಪರ್ಕಿಸುವುದು.
Note:Here after any change with reference to this Notification will be Notified in https://kppp.karnataka.gov.in Portl Only.
ಸಹಿ/–ಕಾರ್ಯನಿರ್ವಾಹಕ ಅಭಿಯಂತರರು,
ಕನೀನಿನಿ, ಜಿಆರ್‌ಬಿಸಿಸಿ ವಿಭಾಗ ನಂ.2, ಹಿಡಕಲ್–ಡ್ಯಾಮ
DIPR/BGM/RO-NO-1381/KSMCA/2024-25

ಕರ್ನಾಟಕ ಗೃಹ ಮಂಡಳಿ
Karnataka Housing Board Building Communities
3ನೇ ಮಹಡಿ, ಕಾವೇರಿ ಭವನ, ಕೆ. ಜಿ. ರಸ್ತೆ, ಬೆಂಗಳೂರು–560009
ಟೆಂಡರ್ ಪ್ರಕಟಣೆ
(ಕರ್ನಾಟಕ ಸಾರ್ವಜನಿಕ ಸಂಗ್ರಹಣಾ ಪೋರ್ಟಲ್ ಮುಖಾಂತರ)
ಕರ್ನಾಟಕ ಗೃಹ ಮಂಡಳಿ ಬೆಂಗಳೂರು ಕೆಂಗೇರಿಯ ಬಂಡೇಮಠ ಬಡಾವಣೆಯ ಕೊಮ್ಮಘಟ್ಟ ಮುಖ್ಯ ರಸ್ತೆಯಲ್ಲಿರುವ ವಾಣಿಜ್ಯ ನಿವೇಶನ ಸಂಖ್ಯೆ 1 ಮತ್ತು 2 ರಲ್ಲಿ ವಾಣಿಜ್ಯ ಸಂಕೀರ್ಣ ಹಾಗೂ ಇತರೆ ನಿರ್ಮಾಣ ಸಂಬಂಧ ಬೇಡಿಕೆ ಮೌಲ್ಯಮಾಪನ ಮತ್ತು ಕಾರ್ಯಸಾಧ್ಯತೆಯ ವರದಿ ಸಲ್ಲಿಸುವ ಸಲುವಾಗಿ ಸಲಹೆಗಾರರನ್ನು ನೇಮಿಸಲು ಕರ್ನಾಟಕ ಸಾರ್ವಜನಿಕ ಸಂಗ್ರಹಣಾ ಪೋರ್ಟಲ್ ಮೂಲಕ ಟೆಂಡರನ್ನು ಆಹ್ವಾನಿಸಲಾಗಿದೆ.
- ಟೆಂಡರ್ ಪ್ರಕಟಣೆ ಸಂಖ್ಯೆ: KHB/2024-25/SE0219 ದಿ: 30.12.2024
- ಬಿಡ್ ಸಲ್ಲಿಸಲು ಕೊನೆಯ ದಿನಾಂಕ ಮತ್ತು ವೇಳೆ: 13.01.2025 upto 4.00 PM
ಕಾಮಗಾರಿಗಳ ಬಗ್ಗೆ ಹಾಗೂ ಇನ್ನಿತರ ವಿವರಗಳನ್ನು ಈ ಕೆಳಕಂಡ ವಿಳಾಸದಲ್ಲಿ ಕಛೇರಿಯ ವೇಳೆಯಲ್ಲಿ ಪಡೆಯಬಹುದಾಗಿದೆ. ಕಾರ್ಯಪಾಲಕ ಅಭಿಯಂತರರು, ಕರ್ನಾಟಕ ಗೃಹ ಮಂಡಳಿ, ಕಾವೇರಿ ಭವನ, ಬೆಂಗಳೂರು. ದೂರವಾಣಿ: 080–22273511/ 080–22100077 website: https://kppp.karnataka.gov.in
ಸಹಿ/– ಕಾರ್ಯಪಾಲಕ ಅಭಿಯಂತರರು,
ಕರ್ನಾಟಕ ಗೃಹ ಮಂಡಳಿ, ಬೆಂಗಳೂರು
ವಾ.ಸಾ.ಸಂ.ಇ/ವಾಪ್ರ/4013/ಆಕಾರ್/2024–25

ಕರ್ನಾಟಕ ಸರ್ಕಾರ – ಜಿಲ್ಲಾ ಪಂಚಾಯಿತಿ, ಚಿಕ್ಕಮಗಳೂರು
ಜಿಲ್ಲಾ ಆರೋಗ್ಯ ಮತ್ತು ಕುಟುಂಬ ಕಲ್ಯಾಣ ಇಲಾಖೆ, ಚಿಕ್ಕಮಗಳೂರು
Ph: 08262-298107 E-Mail: dhochikmagalur@gmail.com
ಸಂಖ್ಯೆ: ಜಿಆಕುಕ/ಸವಿ/ವಿವ–40/2024–25 ದಿನಾಂಕ: 26–12–2024
ಮರು ಟೆಂಡರ್ ಪ್ರಕಟಣೆ
ಚಿಕ್ಕಮಗಳೂರು ಜಿಲ್ಲಾ ಆರೋಗ್ಯ ಮತ್ತು ಕುಕ ಇಲಾಖೆಯ ಅಧೀನದ ಆಸ್ಪತ್ರೆಗಳಲ್ಲಿರುವ ಸಾಧನ ಸಲಕರಣೆಗಳ ದುರಸ್ತಿ ಹಾಗೂ ಬಣ್ಣಲೇಪನ ಮಾಡಲು ಕರ್ನಾಟಕ ಸಾರ್ವಜನಿಕ ಸಂಗ್ರಹಣೆ ಪಾರದರ್ಶಕ ಕಾಯ್ದೆ.1999 ಮತ್ತು ನಿಯಮ, 2000 ರಂತೆ ದ್ವಿಲಕೋಟೆ ಪದ್ಧತಿಮೂಲಕ ಇ–ಪ್ರೊಕ್ಯೂರ್‌ಮೆಂಟ್ ಮೂಲಕ ಮರುಟೆಂಡರ್ ಆಹ್ವಾನಿಸಲಾಗಿದೆ. ಟೆಂಡರ್‌ನ ಮೊತ್ತ– ರೂ.26.00ಲಕ್ಷ (ಇಪ್ಪತ್ತಾರು ಲಕ್ಷ ರೂಪಾಯಿಗಳು) ಆಸಕ್ತ ಬಿಡ್‌ದಾರರು ರೂ.52,000 (ಐವತ್ತೆರಡು ಸಾವಿರ ರೂಪಾಯಿಗಳು) ಗಳ ಇ.ಎಂ.ಡಿ.ಯೊಂದಿಗೆ ಇ–ಪ್ರೊಕ್ಯೂರ್‌ಮೆಂಟ್ ಪೋರ್ಟಲ್‌ನಲ್ಲಿ https://eproc.karnataka.gov.inನಲ್ಲಿ ಪೂರ್ಣ ವಿಳಾಸದೊಂದಿಗೆ ಟೆಂಡರಿನಲ್ಲಿ ಭಾಗವಹಿಸಬಹುದು. ಟೆಂಡರ್ ಸಲ್ಲಿಸಲು ಪ್ರಾರಂಭದ ದಿನಾಂಕ:27–12–2024, ಟೆಂಡರ್ ಸಲ್ಲಿಸಲು ಅಂತಿಮ ದಿನಾಂಕ:10–01–2025 ಸಂಜೆ:5–30ರವರೆಗೆ, ಹೆಚ್ಚಿನ ವಿವರಗಳಿಗೆ ಈ ಕೆಳಗೆ ಸಹಿ ಮಾಡಿದವರ ಕಛೇರಿಯನ್ನು ಸಂಪರ್ಕಿಸಬಹುದು.
ಸಹಿ/– ಜಿಲ್ಲಾ ಆರೋಗ್ಯ ಮತ್ತು ಕುಟುಂಬ ಕಲ್ಯಾಣಾಧಿಕಾರಿಗಳು ಚಿಕ್ಕಮಗಳೂರು
ವಾ.ಸಾ.ಸಂ.ಇ/ಕೆಎಸ್‌ಎಂಸಿಎ/ಚಿ/24–25/134/1315

ಪಂಚಾಯತ್ ರಾಜ್ ಇಂಜಿನೀಯರಿಂಗ್ ಇಲಾಖೆ
ಕಾರ್ಯನಿರ್ವಾಹಕ ಅಭಿಯಂತರವರ ಕಾರ್ಯಾಲಯ,
ಪಂಚಾಯತ್ ರಾಜ್ ಇಂಜಿನೀಯರಿಂಗ್ ವಿಭಾಗ,ವಿಜಯಪುರ
ದೂರವಾಣಿ ಸಂ:08352–277816, ಫ್ಯಾಕ್ಸ್:08352–277817
ಇ–ಮೇಲ್:zpebjp9@yahoo.co.in
ಸಂಖ್ಯೆ:ಕಾಇಂ/ಪಂ.ರಾ.ಇಂ.ವಿ/ವಿಜ/ಇಪ್ರಾ/ಟೆಂಡರ್/2024–25/6689 ದಿನಾಂಕ:30.12.2024
ಇ–ಪ್ರೊಕ್ಯೂರ್‌ಮೆಂಟ್ ಅಲ್ಪಾವಧಿ ಟೆಂಡರ್ ಪ್ರಕಟಣೆ (ದ್ವಿ ಲಕೋಟಿ ಪದ್ಧತಿ)
ಕಾರ್ಯನಿರ್ವಾಹಕ ಇಂಜಿನೀಯರರು, ಪಂ.ರಾ.ಇಂ. ವಿಭಾಗ, ವಿಜಯಪುರ ಇವರು 2023–24 ನೇ ಸಾಲಿನ ಲೆಶೀ ಶಿಕ್ಷಣ ಇಲಾಖೆಯ ಕೆ.ಪಿ.ಎಸ್. ಅನುದಾನ ಯೋಜನೆಯಡಿಯಲ್ಲಿ ಇಂಡೆಂಟ ನಂ. RDPR/2024-25/BD/WORK_INDENT8145 ಒಟ್ಟು 1 ಕಾಮಗಾರಿಗಳಿಗೆ ಕೆ.ಡಬ್ಲೂ–4 ರ ಪ್ರಕಾರ ರೂ. 122.32 ಲಕ್ಷದವರೆಗೆ ಈ ಕಚೇರಿಯ ಅಲ್ಪಾವಧಿ ಟೆಂಡರ್ ಪ್ರಕಟಣೆ ಸಂಖ್ಯೆ: 6689 **ದಿನಾಂಕ: 30.12.2024** ರಂತೆ ಕಾಮಗಾರಿಗಳನ್ನು ಇ–ಟೆಂಡರ್‌ನ್ನು ಆಹ್ವಾನಿಸಿದ್ದು, ಕೆ.ಪಿ.ಪಿ ಪ್ರೋಟಲ್ ಮುಖಾಂತರ ಟೆಂಡರನ್ನು ಸಲ್ಲಿಸುವ ಕೊನೆಯ ದಿನಾಂಕ: 07.01.2025 ಸಾಯಂಕಾಲ 5.30 ಗಂಟೆಯವರೆಗೆ ಮಾತ್ರ ನಿಗದಿಪಡಿಸಿರುತ್ತದೆ.
ಟೆಂಡರಿನ ಹೆಚ್ಚಿನ ಮಾಹಿತಿಗಾಗಿ ವೆಬ್‌ಸೈಟ್ www.kppp.karnataka.gov.in ನಲ್ಲಿ ಅಥವಾ ಕಛೇರಿ ಸಮಯದಲ್ಲಿ ಸದರಿ ವಿಭಾಗ ಕಾರ್ಯಾಲಯಕ್ಕೆ ಭೇಟಿ ನೀಡಿ ಮಾಹಿತಿ ಸಂಗ್ರಹಿಸಬಹುದು.
ಸಹಿ/– ಕಾರ್ಯನಿರ್ವಾಹಕ ಇಂಜಿನೀಯರರು,
ಪಂ.ರಾ.ಇಂ. ವಿಭಾಗ, ವಿಜಯಪುರ.
ವಾಸಾಸಂಇ/ವಿಜಯಪುರ/560/ಕೆಎಸ್‌ಎಂಸಿಎ/2024–25

ರಾಜಭವನ ಮೆಟ್ಟಿಲೇರಿದ ಲಕ್ಷ್ಮೀ-ರವಿ ಗದ್ದಲ

← ಮೊದಲಪುಟದಿಂದ

ಇದಕ್ಕೂ ಮುನ್ನ ವಿಧಾನಸೌಧಕ್ಕೆ ತೆರಳಿದ ಸಿ.ಟಿ.ರವಿ ಅವರು, ವಿಧಾನ ಪರಿಷತ್ ಕಾರ್ಯದರ್ಶಿ ಮಹಾಲಕ್ಷ್ಮಿ ಅವರನ್ನು ಭೇಟಿಯಾಗಿ ಬೆಳಗಾವಿ ಸುವರ್ಣಸೌಧದಲ್ಲಿ ನಡೆದ ಪ್ರಕರಣದ ಕುರಿತು ಚರ್ಚೆ ನಡೆಸಿದರು.

ಪರಿಷತ್ ಕಾರ್ಯದರ್ಶಿ ಅವರನ್ನು ಭೇಟಿ ಬಳಿಕ ಮಾತನಾಡಿದ ಸಿ.ಟಿ.ರವಿ, ಸದನದೊಳಗೆ ನಡೆದಿರುವುದರಿಂದ ಸಭಾಪತಿ ಅವರ ವ್ಯಾಪ್ತಿಗೆ ಬರುತ್ತದೆ. ಅನುಮತಿ ಇಲ್ಲದೇ ಮೊಕದ್ದಮೆ ದಾಖಲು ಮಾಡಿದ್ದು ತಪ್ಪು. ಈಗ ಎಫ್‌ಎಸ್‌ಎಲ್‌ಗೆ ಕಳಿಸುತ್ತೇನೆ ಅಂತಿದ್ದಾರೆ. ದುರುದ್ದೇಶದಿಂದ ಪೊಲೀಸರು ನನ್ನನ್ನು ಬಂಧಿಸಿದ್ದಾರೆ. ಸದ್ದಾಂ ಮತ್ತು ಸಂಗಂ ಎಂಬುವವರು ನನ್ನ ಕಾರಿನ ಮೇಲೆ ಅಟ್ಯಾಕ್ ಮಾಡಿದರು. ನಮ್ಮ ಜೊತೆ ಇದ್ದ ಕಿಶೋರ್ ಪುತ್ತೂರು ಸಭಾಪತಿ ಅವರಿಗೆ ದೂರು ನೀಡಿದ್ದಾರೆ. ಅವರನ್ನು ಅರೆಸ್ಟ್ ಮಾಡಿದರು. ಆದರೆ, ಅವರನ್ನು ಬಿಟ್ಟು ಕಳಿಸಿದ್ದಾರೆ. ನಾನು ಹೆಸರು ಹಾಕಿ ಕೊಟ್ಟರೂ ದೂರು ದಾಖಲಿಸಿಲ್ಲ ಎಂದು ಆರೋಪಿಸಿದರು.

ನನ್ನ ಮೇಲಿನ ದೌರ್ಜನ್ಯ, ಹಕ್ಕುಚ್ಯುತಿ ಬಗ್ಗೆ ಸಭಾಪತಿ ಅವರಿಗೆ ದೂರು ನೀಡಿದ್ದೇನೆ. ಮಂತ್ರಿಗಳೇ ಆರೋಪಿತ ಸ್ಥಾನದಲ್ಲಿದ್ದಾರೆ. ಬೆಳಗಾವಿ ಚಲೋ ಬಗ್ಗೆ ಪಕ್ಷ ನಿರ್ಧರಿಸಲಿದೆ. ನಾನು ಬೆಳಗಾವಿಗೆ ಹೋಗುತ್ತೇನೆ. ಅದೇನು ನಿಷೇಧಿತ ಪ್ರದೇಶ ಅಲ್ಲವಲ್ಲ? ನನಗೆ ಸಹಕರಿಸಿದ ಎಲ್ಲರಿಗೂ ಧನ್ಯವಾದ ಹೇಳಲು ಹೋಗುತ್ತೇನೆ. ನನ್ನ ಬಂಧನ ಮಾಡಿದ ತಪ್ಪಿತಸ್ಥ ಪೊಲೀಸರ ವಿರುದ್ಧ ಕ್ರಮ ಆಗಬೇಕು. ಈ ಬಗ್ಗೆ ಡಿಜಿಪಿ ಅವರಿಗೂ ದೂರು ಕೊಡುತ್ತೇನೆ.

– ಸಿ.ಟಿ.ರವಿ ವಿಧಾನ ಪರಿಷತ್ ಸದಸ್ಯ

ಕಾಂಗ್ರೆಸ್ ಸೇರುವ ಪ್ರಶ್ನೆಯೇ ಇಲ್ಲ

ಬಿಜೆಪಿ ಮುಖಂಡ ರಘು ಕೌಟಿಲ್ಯ ಹೇಳಿಕೆಗೆ ಪ್ರತಾಪ್‌ಸಿಂಹ ತಿರುಗೇಟು

ಮೈಸೂರು: ನಾನು ಬದ್ಧತೆ ಇರುವ ವ್ಯಕ್ತಿ. ಕಾಂಗ್ರೆಸ್ ಗೆ ಸೇರುವ ಪ್ರಶ್ನೆಯೇ ಇಲ್ಲ ಎಂದು ಮಾಜಿ ಸಂಸದ ಪ್ರತಾಪ್‌ಸಿಂಹ ಸ್ಪಷ್ಟವಾಗಿ ಹೇಳಿದ್ದಾರೆ.

ತಾವು ಕಾಂಗ್ರೆಸ್ ಸೇರುವ ಸಾಧ್ಯತೆ ಇದೆ ಎಂಬ ಗುಮಾನಿ ಹರಡಿರುವ ಬಗ್ಗೆ ಸುದ್ದಿಗಾರರೊಂದಿಗೆ ಮಾತನಾಡಿದ ಪ್ರತಾಪ್ ಸಿಂಹ, ಕಾಂಗ್ರೆಸ್‌ಗೆ ಹೋಗುವ ಅನಿವಾರ್ಯತೆ ನನಗಿಲ್ಲ ಎಂದು ಸ್ಪಷ್ಟಪಡಿಸಿದರು.

ಮಾತು ಸಭ್ಯತೆ ಮೀರದಿರಲಿ: ಮೈಸೂರಿನ ರಸ್ತೆಗೆ ಸಿಎಂ ಸಿದ್ದರಾಮಯ್ಯ ಹೆಸರಿಡುವುದಕ್ಕೆ ಬೆಂಬಲ ವ್ಯಕ್ತಪಡಿಸಿದ ಬೆನ್ನಲ್ಲೇ ಬಿಜೆಪಿ ಮುಖಂಡ ರಘು ಕೌಟಿಲ್ಯ ಅವರು ಪ್ರತಾಪ್ ಸಿಂಹ ವಿರುದ್ಧ ವಾಗ್ದಾಳಿ ನಡೆಸಿ, ಬಕೆಟ್ ಹಿಡಿಯುವುದನ್ನು ನಿಲ್ಲಿಸಬೇಕು ಎಂದಿದ್ದರು. ಮಾತು ಸಭ್ಯತೆ ಮೀರಬಾರದು, ಯಾರು ಏನೇನು ಹಿಡಿದು ಅಧಿಕಾರಕ್ಕೆ ಬಂದರು ಎಂಬುದೂ ಗೊತ್ತಿದೆ ಎಂದು ಪ್ರತಾಪಸಿಂಹ ಮಾರ್ಮಿಕವಾಗಿ ತಿರುಗೇಟು ನೀಡಿದರು.

ವರುಣಾದಲ್ಲಿ ಸಿದ್ದರಾಮಯ್ಯ ವಿರುದ್ಧ ಕೆಲಸ ಮಾಡಿದವನು ನಾನು. ನನ್ನ ವಿರುದ್ಧ ಸಾಕಷ್ಟು ಕೇಸ್ ಹಾಕಿಸಿದರು. ನಾನು ಬದ್ಧತೆ ಇರುವ ವ್ಯಕ್ತಿ, ಕಾಂಗ್ರೆಸ್ ಸೇರುವ ವದಂತಿಗಳನ್ನು ಪ್ರತಾಪಸಿಂಹ ತಳ್ಳಿಹಾಕಿದರು.

ವಿವಾದ ಇಲ್ಲಿಗೆ ಮುಗಿಸೋಣ: ಕೆಆರ್‌ಎಸ್ ರಸ್ತೆಗೆ ಪ್ರಿನ್ಸಸ್ ಎಂದು ಮಹಾರಾಜರ ಕಾಲದಲ್ಲೇ ಹೆಸರಿತ್ತು ಎನ್ನುವುದಾದರೇ ಬದಲಾವಣೆ ಮಾಡುವುದು ಬೇಡ. ಈ ವಿಚಾರಕ್ಕೆ ನನ್ನ ತಕರಾರಿಲ್ಲ. ಹೆಸರು ಬದಲಾವಣೆ ಮಾಡುವುದು ಬೇಡ ಎಂದು ಸ್ಥಳೀಯ ಶಾಸಕ ಹರೀಶ್ ಗೌಡ ಅವರಿಗೆ ನಾನೇ ಮನವಿ ಮಾಡುತ್ತೇನೆ.ಕೆಆರ್‌ಎಸ್ ರಸ್ತೆಗೆ ಅಧಿಕೃತ ಹೆಸರಿಲ್ಲ, ಖಾಲಿ ಇದೆ ಎನ್ನುವ ಕಾರಣಕ್ಕೆ ಸಿದ್ದರಾಮಯ್ಯ ಹೆಸರನ್ನು ಇಡಬಹುದು ಎಂದು ಹೇಳಿದ್ದೆ. ದಯವಿಟ್ಟು ನೋಟಿಫಿಕೇಷನ್ ವಾಪಸ್ ತೆಗೆದುಕೊಳ್ಳಿ. ತಕರಾರು ಸಲ್ಲಿಸುವವರು ದಾಖಲೆಯನ್ನು ಒದಗಿಸಿ. ವಿವಾದವನ್ನು ಇಲ್ಲಿಗೆ ಮುಗಿಸೋಣ ಎಂದು ಮಾಜಿ ಸಂಸದ ಪ್ರತಾಪ್ ಸಿಂಹ ಹೇಳಿದರು.

ಕೃಷಿ ಹೊಂಡಕ್ಕೆ ಬಿದ್ದು ಬಾಲಕಿ ಸಾವು

ಕೊಪ್ಪಳ: ತಾಲೂಕಿನ ಮೆತಗಲ್ ಗ್ರಾಮದಲ್ಲಿ ಕೃಷಿ ಹೊಂಡಕ್ಕೆ ಬಿದ್ದು ಬಾಲಕಿ ಸೋಮವಾರ ಮೃತಪಟ್ಟಿದ್ದು, ಇಬ್ಬರು ಮಕ್ಕಳನ್ನು ಸ್ಥಳೀಯರು ರಕ್ಷಣೆ ಮಾಡಿದ್ದಾರೆ. ಶಿವಲಿಂಗಯ್ಯ ಎಂಬುವರಿಗೆ ಸೇರಿದ ಕೃಷಿ ಹೊಂಡದಲ್ಲಿ ಘಟನೆ ನಡೆದಿದೆ.

ಅಮೃತ ಶಿವಪುರ(11) ಮೃತ ಬಾಲಕಿ. ಹೊಂಡಕ್ಕೆ ಬಿದ್ದಿದ್ದ ಗೌತಮಿ ಮತ್ತು ಅಮರೇಶ ಎಂಬ ಮಕ್ಕಳನ್ನು ಸ್ಥಳೀಯರು ರಕ್ಷಣೆ ಮಾಡಿದ್ದಾರೆ. ಎಳ್ಳ ಅಮವಾಸ್ಯೆ ಹಿನ್ನೆಲೆ ಕುಟುಂಬದ ಜೊತೆಗೆ ಮಕ್ಕಳು ಜಮೀನಿಗೆ ತೆರಳಿದ್ದಾಗ ಘಟನೆ ನಡೆದಿದೆ. ಆಟವಾಡುತ್ತಾ ಮೂರು ಮಕ್ಕಳು ಕೃಷಿ ಹೊಂಡದಲ್ಲಿ ಬಿದ್ದಿರುವುದನ್ನು ಸ್ಥಳೀಯರು ಗಮನಿಸಿದ್ದಾರೆ.

ಕೂಡಲೇ ಕೃಷಿ ಹೊಂಡಕ್ಕೆ ಜಿಗಿದು ಮೂವರನ್ನೂ ರಕ್ಷಿಸಿ ಹೊರ ತೆಗೆದು, ಆಸ್ಪತ್ರೆಗೆ ರವಾನಿಸಿದ್ದಾರೆ. ಮೃತ ಅಮೃತ ಹೆಚ್ಚು ನೀರು ಕುಡಿದಿದ್ದರಿಂದ ಚಿಕಿತ್ಸೆ ಫಲಕಾರಿಯಾಗಿಲ್ಲ. ಕೊಪ್ಪಳ ಗ್ರಾಮೀಣ ಪೊಲೀಸ್ ಠಾಣೆ ವ್ಯಾಪ್ತಿಯಲ್ಲಿ ಘಟನೆ ನಡೆದಿದೆ.

ಸಚಿನ್ ಪಾಂಚಾಳಗೆ ಕಿರುಕುಳ ನೀಡಿಲ್ಲ: ಪ್ರಕಾಶ್ ಕಪನೂರ್

ಕಲಬುರಗಿ: ನಾವು ಸಚಿನ್ ಪಾಂಚಾಳ್ ನಿಗೆ ಯಾವುದೇ ಕಿರುಕುಳ ನೀಡಿಲ್ಲ. ಟೆಂಡರ್ ಕೊಡಿಸುತ್ತೇನೆಂದ ಆತನಿಗೆ 58.77 ಲಕ್ಷ ರು. ನಗದು ಕೊಟ್ಟಿದ್ದೆವು. ನಾವು ಕೊಟ್ಟ ಹಣ ವಾಪಸ್ ಕೇಳಿದ್ದೇವಷ್ಟೇ. ಆತನಿಗೆ ಕಿರುಕುಳ ನೀಡಿಲ್ಲ ಎಂದು ಕಾಂಗ್ರೆಸ್ ಮುಖಂಡ ರಾಜು ಕಪನೂರ್ ಸಹೋದರ ಪ್ರಕಾಶ್ ಕಪನೂರ್ ದಾಖಲೆ ಬಿಡುಗಡೆ ಮಾಡಿದ್ದಾರೆ.

ಸುದ್ದಿಗಾರರೊಂದಿಗೆ ಮಾತನಾಡಿದ ಅವರು, ಆತ್ಮಹತ್ಯೆ ಮಾಡಿಕೊಂಡ ಗುತ್ತಿಗೆದಾರ ಸಚಿನ್ ನಮಗೆ ಟೆಂಡರ್ ಕೊಡಿಸುವುದಾಗಿ 58.77 ಲಕ್ಷ ರು. ಪಡೆದು ವಾಪಸ್ ಕೊಡದೆ ಮೋಸ ಮಾಡಿದ್ದ. ನಮ್ಮ ಪರಿಚಯದವರು ಗುತ್ತಿಗೆದಾರರು ಇದ್ದಾರೆ. ಅವರ ಹೆಸರಿನಲ್ಲಿ ಕೆಲಸ ಕೊಡಿಸುತ್ತೇನೆ ಎಂದಿದ್ದ. ಹೀಗಾಗಿ, ಟೆಂಡರ್ ಇಎಂಡಿ ಹಣ ಹಾಕಿದ್ದೆವು. ಆತ ಮೋಸಮಾಡಿದ್ದು ಗೊತ್ತಾಗುತ್ತಿದಂತೆ ಹಣ ವಾಪಾಸ್ ಕೇಳಿದ್ದೆವು. ನಮ್ಮ ಹಣವನ್ನು ನಾವು ವಾಪಸ್ ಕೇಳಬಾರದೇ ಎಂದು ಪ್ರಶ್ನಿಸಿದರು.

ನಮ್ಮ ಸಹೋದರರ ರಾಜು ಕಪನೂರ ಅವರ ಹೆಸರನ್ನು ಕೆಡಿಸಲು ಈ ರೀತಿ ಹೇಳಿಕೆ ಹೇಳಿದ್ದಾನೆ. ನಾವು ಗುತ್ತೇದಾರ ಸಚಿನ್ ಗೆ ಕಿರುಕುಳ ನೀಡಿಲ್ಲ. ಬೆದರಿಕೆ ಹಾಕಿಲ್ಲ ಎಂದು ಪ್ರಕಾಶ್ ಕಪನೂರ್ ತಾವು ಹಣ ನೀಡಿದ್ದಕ್ಕೆ ದಾಖಲೆ ಬಿಡುಗಡೆ ಮಾಡಿ ಸ್ಪಷ್ಟನೆ ನೀಡಿದರು.

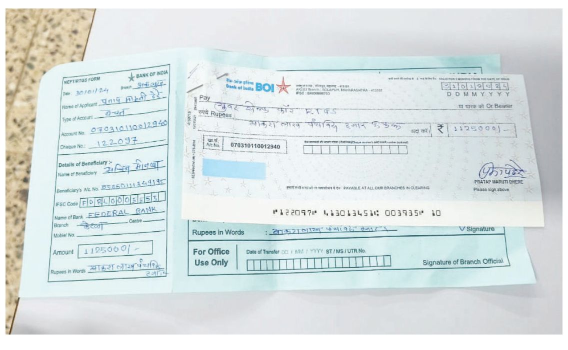

ಟ್ವೀಟೂ-ಖಾರಾ

ಕಾಂಗ್ರೆಸ್, ಕರ್ನಾಟಕ
ರೈತ ಕುಟುಂಬದ ಕೈಹಿಡಿದ ಕಾಂಗ್ರೆಸ್ ಗ್ಯಾರಂಟಿ..! ಗೃಹಲಕ್ಷ್ಮೀ ಯೋಜನೆಯ ಯಶೋಗಾಥೆ ಬಿಟ್ಟಿಭಾಗ್ಯ ಎಂದು ಟೀಕಿಸುತ್ತಿದ್ದ ಅವಿವೇಕಿ ಬಿಜೆಪಿಗರ ನಿದ್ದೆಗೆಡಿಸುವಂತಿದೆ. ಗದಗ್ ಜಿಲ್ಲೆ ಮುಳಗುಂದ ಪಟ್ಟಣದ ನಿರ್ಮಲಾ -ಸೋಮಶೇಖರ್ ಉರಿಕೊಳ್ಳಿ ರೈತ ದಂಪತಿ ಕಾಂಗ್ರೆಸ್ ಸರಕಾರದ ಗೃಹಲಕ್ಷ್ಮೀ ಹಾಗೂ ಅನ್ನಭಾಗ್ಯ ಯೋಜನೆಯಿಂದ ತಮ್ಮ ಖಾತೆಗೆ ಬಂದ ಸುಮಾರು 40 ಸಾವಿರ ರು.ಗಳನ್ನು ಕೂಡಿಟ್ಟು ತಮ್ಮ ಜಮೀನಿನಲ್ಲಿ ಬೋರ್‌ವೆಲ್ ಕೊರೆಸುವ ಮೂಲಕ ಸ್ವಾವಲಂಬಿ ಜೀವನಕ್ಕೆ ಭದ್ರ ಬುನಾದಿ ಹಾಕಿಕೊಂಡಿದ್ದಾರೆ.

ಗೌತಮ್, ಬೆಂಗಳೂರು
ರೈತರಿಗೆ ಹೊಸ ವಿದ್ಯುತ್ ಸಂಪರ್ಕ ಪಡೆಯುವ ಶುಲ್ಕವನ್ನು 50 ಸಾವಿರದಿಂದ 2.5 ಲಕ್ಷ ರು.ಗಳಿಗೆ ಏರಿಕೆ ಮಾಡಿದ್ದು ಯಾರು..?

ವಿಶ್ವವಾಣಿ ಕ್ಲಬ್ ಹೌಸ್
ಕಾರ್ನರ್ 31.12.2024

ಸಂಜೆ: 06.55 ರಿಂದ 08.05 ರವರೆಗೆ
ಮಂಗಳವಾರದ ಅತಿಥಿ
ಶ್ರೀ ಸತ್ಯೇಶ್ ಬೆಳ್ಳೂರು
ವಿಷಯ
ಮ್ಯಾನೇಜ್ಮೆಂಟ್ ಕಥೆಗಳು
vishwavani.news

ನಾಡ ಸಮಸ್ಯೆಗೆ ಸಿಎಂ ಪರಿಹಾರ

- **ಸ್ಥಳ : ಬೆಳಗಾವಿ**

ಸಮಸ್ಯೆಯೇನು..?

- ಬೆಳಗಾವಿ ತಾಲೂಕಿನ ಹಿರೇಬಾಗೇವಾಡಿ ಗ್ರಾಮ ರೇಷ್ಮೆ ಇಲಾಖೆ ಜಮೀನಿಗೆ ಹೊಂದಿಕೊಂಡ ಸರ್ವೆ ನಂ.52 ಸುತ್ತಮುತ್ತ ಜಮೀನುಗಳಲ್ಲಿ ಕಳೆದ ಎರಡು ವರ್ಷಗಳಿಂದ ಕರೆಂಟ್ ವೈರ್ ಜೋತು ಬಿದ್ದಿರುವುದು.
- **ಪರಿಹಾರ:** ಂಬೆಳಗಾವಿ ತಾಲೂಕಿನ ಹಿರೇಬಾಗೇವಾಡಿ ಗ್ರಾಮ ರೇಷ್ಮೆ ಇಲಾಖೆ ಜಮೀನಿಗೆ ಹೊಂದಿಕೊಂಡ ಸರ್ವೆ ನಂ.52 ಸುತ್ತಮುತ್ತ ಜಮೀನುಗಳಲ್ಲಿ ಜೋತು ಬಿದ್ದಿರುವ ಕರೆಂಟ್ ವೈರ್‌ಗಳನ್ನು ಸರಿಪಡಿಸಲು ಕ್ರಮವಹಿಸಲಾಗಿದೆ.

ಸಮಾಚಾರ ಸಣ್ಣದಲ್ಲ

ಸಿಲಿಂಡರ್ ಸ್ಫೋಟ: ಸಾವಿನ ಸಂಖ್ಯೆ 7 ಕ್ಕೆ

ಹುಬ್ಬಳ್ಳಿ: ಉಣಕಲ್‌ನ ಅಚ್ಚವ್ವನ ಕಾಲೋನಿಯಲ್ಲಿ ನಡೆದ ಗ್ಯಾಸ್ ಸಿಲಿಂಡರ್ ಸೋರಿಕೆ ಪ್ರಕರಣದಲ್ಲಿ ಮತ್ತೋರ್ವ ಮಲಾಧಾರಿ ಭಾನುವಾರ ಸಂಜೆ ಚಿಕಿತ್ಸೆ ಫಲಿಸದೇ ಸಾವಿಗೀಡಾಗಿದ್ದು, ಸತ್ತವರ ಸಂಖ್ಯೆ 7 ಕ್ಕೆ ಏರಿದೆ.

ತೇಜಸ್ ಸತಾರೆ ಎಂಬ ಮಾಲಾಧಾರಿ ಚಿಕಿತ್ಸೆ ಫಲಿಸದೇ ಸಾವಿಗೀಡಾಗಿದ್ದು, ತೇಜಸ್ ಹೋಟೆಲ್ ನಲ್ಲಿ ಕುಕ್ ಆಗಿ ಕೆಲಸ ಮಾಡು ತ್ತಿದ್ದ. ಘಟನೆಯಲ್ಲಿ ಇನ್ನೋರ್ವನ ಸ್ಥಿತಿಯೂ ಗಂಭೀರ ವಾಗಿದೆ. ಘಟನೆಯ ಕುರಿತು ವಿದ್ಯಾನಗರ ಪೊಲೀಸ್ ಠಾಣೆಯಲ್ಲಿ ದಾಖಲಾಗಿದೆ. ಮೃತ ಅಯ್ಯಪ್ಪಸ್ವಾಮಿ ಮಾಲಾಧಾರಿಗಳ ಕುಟುಂಬಕ್ಕೆ ಸರಕಾರ 5 ಲಕ್ಷ ರು. ಪರಿಹಾರ ಘೋಷಣೆ ಮಾಡಿದೆ.

ಜೋಗ ವೀಕ್ಷಣೆ ನಿರ್ಬಂಧ ತೆರವು

ಶಿವಮೊಗ್ಗ: ಹೊಸವರ್ಷದ ಹಿನ್ನೆಲೆಯಲ್ಲಿ ಅತಿಹೆಚ್ಚು ಪ್ರವಾಸಿಗರು ಬರುತ್ತಿರುವುದರಿಂದ ಜೋಗ ಜಲಪಾತ ವೀಕ್ಷಣೆಗೆ ಇದ್ದ ವಿಧಿಸಿದ್ದ ನಿರ್ಬಂಧವನ್ನು ಶಿವಮೊಗ್ಗ ಜಿಲ್ಲಾಡಳಿತ ತೆರವುಗೊಳಿಸಿದೆ. ಜೋಗ ಜಲಪಾತದಲ್ಲಿ ವಿವಿಧ ಅಭಿವೃದ್ಧಿ ಕಾಮಗಾರಿ ನಡೆಯುತ್ತಿರುವು ದರಿಂದ ಜ.1 ರಿಂದ ಮಾ.15 ರವರೆಗೆ ಜಿಲ್ಲಾಡಳಿತ ನಿರ್ಬಂಧ ವಿಧಿಸಿತ್ತು. ಹೊಸವರ್ಷಾಚರಣೆ ಹಿನ್ನೆಲೆ ಯಲ್ಲಿ ವ್ಯಾಪಕ ವಾಗಿ ಪ್ರವಾಸಿಗರು ಜೋಗಕ್ಕೆ ಬರುವ ನಿರೀಕ್ಷೆಯಿದೆ. ಈ ಹಿನ್ನೆಲೆಯಲ್ಲಿ ಜೋಗ ನಿರ್ವಹಣಾ ಪ್ರಾಧಿಕಾರದ ಪ್ರವೇಶದ್ವಾರ ಬಿಟ್ಟು ಉಳಿದ ಸ್ಥಳಗಳಿಂದ ಜೋಗ ಜಲಪಾತ ವೀಕ್ಷಿಸಲು ಪ್ರವಾಸಿ ಗರಿಗೆ ಅವಕಾಶ ಕಲ್ಪಿಸಲಾಗಿದೆ. ಮುಖ್ಯರಸ್ತೆಯ ವ್ಯೂ ಪಾಯಿಂಟ್, ಯಾತ್ರಿನಿವಾಸ, ರಾಣಿಫಾಲ್ಸ್, ಮುಂಬಯಿ ಬಂಗಲೆ, ಮುಂಗಾರು ಮಳೆ ಪಾಯಿಂಟ್ ಸೇರಿದಂತೆ ವಿವಿಧ ಸ್ಥಳಗಳಿಂದ ಪ್ರವಾಸಿಗರು ಜಲಪಾತದ ಸೊಬಗು ಕಣ್ತುಂಬಿಕೊಳ್ಳಬಹುದು ಎಂದು ಪ್ರವಾಸೋದ್ಯಮ ಇಲಾಖೆ ತಿಳಿಸಿದೆ.

ನಕ್ಸಲರಿಗೆ ಸಿಎಂ ಸಿದ್ದರಾಮಯ್ಯ ಸ್ಪಷ್ಟ ಸಂದೇಶ | ಶರಣಾಗಿ, ಮುಖ್ಯವಾಹಿನಿಗೆ ಬರಬೇಕು

ನಕ್ಸಲರ ಶರಣಾಗತಿಗೆ ಅವಕಾಶ ಇಲ್ಲದಿದ್ದರೆ ಕಠಿಣ ಕ್ರಮ: ಸಿಎಂ

ವಿಶ್ವವಾಣಿ ಸುದ್ದಿಮನೆ ಬೆಂಗಳೂರು

ನಕ್ಸಲೀಯ ಚಟುವಟಿಕೆಯಲ್ಲಿ ತೊಡಗಿರುವ ನಕ್ಸಲೀಯರು ಶರಣಾಗಿ ಮುಖ್ಯವಾಹಿನಿಗೆ ಬರಲು ಬಯಸಿದರೆ ಅದಕ್ಕೆ ಬೇಕಿರುವ ಅಗತ್ಯ ಕ್ರಮವನ್ನು ಸರಕಾರ ಕೈಗೊಳ್ಳಲಿದೆ. ಆದರೆ ಕಾನೂನನ್ನು ಕೈಗೆತ್ತಿಕೊಳ್ಳುವ ಮತ್ತು ಹಿಂಸಾತ್ಮಕ ಚಟುವಟಿಕೆಗಳಲ್ಲಿ ತೊಡಗಿದರೆ ಅವರ ವಿರುದ್ಧ ಕಠಿಣವಾದ ಕಾನೂನು ಕ್ರಮವನ್ನು ಸರಕಾರ ಕೈಗೊಳ್ಳಲಿದೆ ಎಂದು ಸಿದ್ದರಾಮಯ್ಯ ಸ್ಪಷ್ಟಪಡಿಸಿದ್ದಾರೆ.

ಈ ಸಂಬಂಧ ಪತ್ರಿಕಾ ಪ್ರಕಟಣೆ ಹೊರಡಿಸಿರುವ ಅವರು, ನಕ್ಸಲೀಯ ಚಟುವಟಿಕೆಗಳಲ್ಲಿ ತೊಡಗಿರುವವರು ಶರಣಾಗಿ ಮುಖ್ಯವಾಹಿನಿಗೆ ಬರಬೇಕೆಂದು ಸರಕಾರವು ಬಯಸುತ್ತದೆ. ಈ ಮಧ್ಯೆ ನಕ್ಸಲೀಯರು ಪ್ರಜಾ ತಾಂತ್ರಿಕತೆಯ ಮುಖ್ಯವಾಹಿನಿಗೆ ಬರಬೇಕೆಂದು ಪ್ರತಿಪಾದಿಸುವ ಹಾಗೂ ಜೀವಹಾನಿ ಯಾವ ಕಡೆಯೂ ನಡೆಯಬಾರದು ಎಂದು ಬಯಸುವ ವಿವಿಧ ಪ್ರಗತಿಪರ ಹಾಗೂ ಜನಪರ ವೇದಿಕೆಗಳ ಹಲವಾರು ಮುಖಂಡರು ನನ್ನನ್ನು ಭೇಟಿ ಮಾಡಿರುತ್ತಾರೆ.

ಶಾಂತಿ ನೆಲೆಸಲು ಕಟ್ಟುನಿಟ್ಟಿನ ಕ್ರಮ: ಕರ್ನಾಟಕದಲ್ಲಿ ಕಾನೂನು ಮತ್ತು ಸುವ್ಯವಸ್ಥೆ ಕಾಪಾಡಲು ಮತ್ತು ಶಾಂತಿ ನೆಲೆಸುವಂತೆ ಮಾಡಲು ಸರಕಾರವು ಕಟ್ಟುನಿಟ್ಟಿನ ಕ್ರಮಕ್ಕೆ ಗೊಳ್ಳಲು ಹಿಂಜರಿಯುವುದಿಲ್ಲ. ಆದರೆ ನಕ್ಸಲೀಯರು ಮುಖ್ಯವಾಹಿನಿಗೆ ಬರಲು ಮಾತುಕತೆ ನಡೆಸಲು ಮುಂದಾಗಿದ್ದರೆ, ಈ ಪ್ರಕ್ರಿಯೆಯನ್ನು ಸರಕಾರ ಕಾನೂನಿನ ಚೌಕಟ್ಟಿನಲ್ಲಿ ಸ್ವಾಗತಿಸಿ, ಸಹಾನುಭೂತಿಯಿಂದ ನಡೆದುಕೊಳ್ಳುತ್ತದೆ ಎಂದು ಸ್ಪಷ್ಟಪಡಿಸಿದ್ದಾರೆ.

ಹಂತ ಹಂತವಾಗಿ ಆರ್ಥಿಕ ನೆರವು: ನಕ್ಸಲೀಯರು ಮುಖ್ಯವಾಹಿನಿಗೆ ಬರಲು ಮುಂದಾದಲ್ಲಿ ಶರಣಾಗತಿ ಕುರಿತು ಈಗಾಗಲೇ ಸರಕಾರವು ನೀತಿಯನ್ನು ರೂಪಿಸಿದ್ದು, ಈ ನೀತಿಯನ್ನು ಸರಳೀಕರಣಗೊಳಿಸಿ, ಸಮರ್ಪಕ ವಾಗಿ ಜಾರಿ ಮಾಡಲಾಗುವುದೆಂದು ಭರವಸೆ ನೀಡುತ್ತೇನೆ. ನಕ್ಸಲೀಯರ ಶರಣಾಗತಿ ನೀತಿ ಯನ್ವಯ ಹಂತ ಹಂತವಾಗಿ ಆರ್ಥಿಕ ನೆರವು ನೀಡಲಾಗುವುದು ಹಾಗೂ ಆಯುಧಗಳನ್ನು ಸರಕಾರಕ್ಕೆ ಅದ್ಯಾರ್ಪಣೆ ಮಾಡುವ ನಕ್ಸಲೀಯರಿಗೆ ಪ್ರೋತ್ಸಾಹ ಧನ, ಕೌಶಲ್ಯ ತರಬೇತಿಗಳು ನೀಡುವು ದಲ್ಲದೆ ಅವರುಗಳ ಪುನರ್ವಸತಿಗೂ ಸಹ ಎಲ್ಲ ಕ್ರಮಗಳನ್ನು ಸಹಾನುಭೂತಿಯಿಂದ ಹಾಗೂ ಆದ್ಯತೆ ಮೇರೆಗೆ ಪರಿಗಣಿಸಲು ಕ್ರಮವಹಿಸಲಾ ಗುವುದು ಎಂದು ಹೇಳಿದ್ದಾರೆ.

ಶರಣಾಗುವ ನಕ್ಸಲರ ಮೇಲಿನ ಮೊಕದ್ದಮೆ/ ಪ್ರಕರಣಗಳನ್ನು ತ್ವರಿತವಾಗಿ ಇತ್ಯರ್ಥಗೊಳಿ ಸಲು ಸರಕಾರದಿಂದ ಕ್ರಮ ಕೈಗೊಳ್ಳಲಾಗುವುದು. ಈಗಾಗಲೇ ಶರಣಾಗತರಾದ ನಕ್ಸಲೀಯರ ಅಗತ್ಯಗಳನ್ನು ಸಹ ಗುರುತಿಸಿ ಅವರಿಗೂ ಸಹ ಪುನರ್ವಸತಿ ಕಲ್ಪಿಸುವ ಪ್ರಕ್ರಿಯೆಯನ್ನು ಮಾಡಲಾಗುತ್ತಿದೆ.
-ಸಿದ್ದರಾಮಯ್ಯ, ಮುಖ್ಯಮಂತ್ರಿ

ನಕ್ಸಲರ ಹಾವಳಿ ಹೆಚ್ಚಿಲ್ಲ

ನಕ್ಸಲೀಯರ ಚಟುವಟಿಕೆಗಳು ಕರ್ನಾಟಕದಲ್ಲಿ ಎಂದೂ ನೆರೆಯ ರಾಜ್ಯಗಳಂತೆ ವಿಪರೀತ ಪ್ರಮಾಣದಲ್ಲಿ ನಡೆದಿಲ್ಲ. ಆದರೆ, ಮಲೆನಾಡಿನಲ್ಲಿ ಎರಡು ದಶಕಗಳಿಂದ ಆಗಾಗ್ಗೆ ನಕ್ಸಲೀಯ ಚಟುವಟಿಕೆಗಳು ಕಾಣುತ್ತಲಿವೆ ಮತ್ತು ಆ ಕಾರಣದಿಂದ ಹಿಂಸೆ ಹಾಗೂ ಸಾವು-ನೋವುಗಳು ಸಂಭವಿಸಿವೆ. ಹಲವಾರು ಅಮಾಯಕರ, ಪೊಲೀಸರ ಮತ್ತು ನಕ್ಸಲೀಯ ಚಟುವಟಿಕೆಗಳಲ್ಲಿ ಇದ್ದವರ ಜೀವಹಾನಿಯೂ ಆಗಿದೆ. ಆದರೆ, ಪ್ರಜಾತಾಂತ್ರಿಕ ಸಮಾಜದಲ್ಲಿ ಬಂದೂಕಿನ ಮೂಲಕ ಬದಲಾವಣೆ ತರಲು ಹೊರಟಿರುವ ಆದರ್ಶವಾದಿಗಳು ತಮ್ಮ ಜೀವವನ್ನೂ ತೆತ್ತುಕೊಳ್ಳುತ್ತಾರೆ, ಇತರರ ಜೀವಹಾನಿಗೂ ಕಾರಣವಾಗುತ್ತಾರೆ. ಇದು ನೋವಿನ ವಿಚಾರವಾದರೂ, ಸಂವಿಧಾನಬದ್ಧವಾಗಿ ಆಡಳಿತ ನಡೆಸುವ ಸರಕಾರ ಸುಮ್ಮನೇ ಕೂರುವುದು ಸಾಧ್ಯವಿಲ್ಲ ಎಂದಿದ್ದಾರೆ.

ರಾಜ್ಯ ಸರಕಾರಿ ನೌಕರರ ಸಂಘದ ಅಧ್ಯಕ್ಷ ಷಡಾಕ್ಷರಿ ಸ್ಪಷ್ಟನೆ

ರಾಜ್ಯದ ನೌಕರರಿಗೂ ಕೇಂದ್ರ ವೇತನ ಜಾರಿ ನಮ್ಮ ಆದ್ಯತೆ

ಶಿವಮೊಗ್ಗ: ಹಳೇ ಪಿಂಚಣಿ ಯೋಜನೆ, ಆರೋಗ್ಯ ಸೇವೆ ಹಾಗೂ ಕೇಂದ್ರದ ವೇತನ ಶ್ರೇಣಿ ಜಾರಿಯೇ ನಮ್ಮ ಮೊದಲ ಆದ್ಯತೆ ಎಂದು ಸರಕಾರಿ ನೌಕರರ ಸಂಘದ ರಾಜ್ಯಾಧ್ಯಕ್ಷ ಸಿ.ಎಸ್. ಪಡಾಕ್ಷರಿ ಹೇಳಿದ್ದಾರೆ.

ಸುದ್ದಿಗಾರರೊಂದಿಗೆ ಮಾತನಾಡಿದ ಅವರು, ಈ ಬಾರಿ ನಡೆದ ಚುನಾವಣೆಯಲ್ಲಿ ನಮ್ಮ ಸರಕಾರಿ ನೌಕರರು ಸತ್ಯ, ನ್ಯಾಯ, ಸೇವೆ, ಕಾಯಕ, ಸಂಘಟನೆಗೆ ಆಶೀರ್ವಾದ ಮಾಡಿದ್ದರೆ. ನಮ್ಮ ಚುನಾವಣೆ ಪ್ರಜಾಪ್ರಭುತ್ವದ ಆಶಯಗಳಂತೆಯೇ ನಡೆದಿದೆ. ನಾನು ಕಳೆದ 5 ವರ್ಷಗಳಿಂದ ಸಂಘಟನೆ ಮಾಡಿದ್ದೇನೆ. ನಾನು ಪ್ರವಾಸ ಮಾಡಿದ ಎಲ್ಲಾ ಕಡೆ ಒಳ್ಳೆಯ ವಾತಾವರಣ ಇತ್ತು. ಆದರೆ, ಚುನಾವಣೆಯು ನಾವು ಅಂದುಕೊಂಡಂತೆ ಆಗಲಿಲ್ಲ. ಆದರೂ ಮತದಾರ ಪ್ರಭುಗಳು ನಮ್ಮನ್ನು ಚುನಾವಣೆಯಲ್ಲಿ ಜಯಶೀಲರನ್ನಾಗಿ ಮಾಡಿದ್ದಾರೆ ಎಂದರು.

ನೌಕರರ ಮನ ಗೆದ್ದಿದೇವೆ: ಚುನಾವಣಾ ಮತ ಎಣಿಕೆಯ ಜೊತೆಗೆ ನೌಕರರ ಮನವನ್ನು ಗೆದ್ದಿದ್ದೇವೆ. ಚುನಾವಣೆ ಅಂದರೆ ತಂತ್ರಗಾರಿಕೆ ಇರುತ್ತದೆ. ನನ್ನನ್ನು 67 ಮತಗಳ ಅಂತರದಿಂದ ಗೆಲ್ಲಿಸಿದ್ದಾರೆ. ಹಿಂದೆ 52 ಮತಗಳಿಂದ ಗೆದ್ದಿದ್ದೆ. ಚುನಾವಣೆ ಈ ಭಾರಿ ಕಷ್ಟ ಇದೆ ಅಂತ ನೌಕರರು ಭಾವಿಸಿದ್ದರು. ಆದರೆ, ರಾಜ್ಯ ಸರಕಾರಿ ನೌಕರರು ನನ್ನ ಮೇಲೆ ವಿಶ್ವಾಸ ಇಟ್ಟು ಗೆಲ್ಲಿಸಿದ್ದಾರೆ ಎಂದು ಹೇಳಿದರು.

2025 ಓಪಿಎಸ್ ಯೋಜನೆ ಜಾರಿಮಾಡುವ ವರ್ಷವಾಗಿದೆ ಎಂದು ನಾವು ಘೋಷಿಸಿದ್ದೇವೆ . ಈಗಾಗಲೇ ಓಪಿಎಸ್ ಐದು ರಾಜ್ಯಗಳಲ್ಲಿ ಜಾರಿ ಆಗಿದೆ, ನಮ್ಮದು ಆರನೇ ರಾಜ್ಯವಾಗಲಿದೆ. ಈ ವಿಚಾರವಾಗಿ ಸಂಘಟನೆಯಲ್ಲಿ ರಾಜಿ ಇಲ್ಲ. ಕಾಂಗ್ರೆಸ್ ಸಹ ಓಪಿಎಸ್ ಬಗ್ಗೆ ಪ್ರಣಾಳಿಕೆಯಲ್ಲಿ ತಿಳಿಸಿತ್ತು ಎಂದರು.

ಕೇಂದ್ರದ ವೇತನ ನೀತಿ ಜಾರಿಯಾಗಲಿ

ಶಿವಮೊಗ್ಗ ಜಿಲ್ಲೆಯ 28 ಮತಗಳಲ್ಲಿ 27 ಮತಗಳು ನನಗೆ ಬಂದಿದ್ದವು. ನನ್ನ ಗೆಲುವಿನಿಂದ ಜವಾಬ್ದಾರಿ ಹೆಚ್ಚಾಗಿದೆ. ಇದರಿಂದ ನನ್ನ ರಚನಾತ್ಮಕ ಕೆಲಸ ಸಹ ಹೆಚ್ಚಾಗಿದೆ. ನಮ್ಮ ಪ್ರಣಾಳಿಕೆಯಂತೆ ಆರೋಗ್ಯ ಸೇವೆ, ಹಳೆ ಪಿಂಚಣಿ ವ್ಯವಸ್ಥೆ ಬರಬೇಕು. ಕೇಂದ್ರದ ಸಂಬಳ ನೀತಿ ಜಾರಿ ಆಗಬೇಕು. ಆರೋಗ್ಯ ಸೇವೆ ಕುರಿತು ಸಿಎಂ ಹಾಗೂ ಡಿಸಿಎಂ ಅವರನ್ನು ಭೇಟಿಯಾಗಿ ಆರೋಗ್ಯ ಸೇವೆ ಜಾರಿ ಕುರಿತು ಒತ್ತಡ ಹಾಕಲಿದ್ದೇವೆ. ಹಳೇ ಪಿಂಚಣಿ ವ್ಯವಸ್ಥೆ ಜಾರಿಯಾಗಬೇಕೆಂದು ಆಗ್ರಹಿಸಿದ್ದೇವೆ ಎಂದು ಷಡಾಕ್ಷರಿ ಸ್ಪಷ್ಟಪಡಿಸಿದರು.

ಹರೇಕಳ ಹಾಜಬ್ಬಗೆ ಜೆ.ಎಂ.ಇಮಾಂ ಸ್ಮಾರಕ ಪ್ರಶಸ್ತಿ

ದಾವಣಗೆರೆ: ಜಗಳೂರಿನ ಜೆ. ಮಹಮ್ಮದ್ ಇಮಾಂ ನೆನಪಿಗಾಗಿ ಜೆ.ಎಂ.ಇಮಾಂ ಸ್ಮಾರಕ' ರಾಜ್ಯಮಟ್ಟದ ಪ್ರಶಸ್ತಿಗೆ ದಕ್ಷಿಣ ಕನ್ನಡ ಜಿಲ್ಲೆಯ ಅಕ್ಷರ ಸಂತ ಹರೇಕಳ ಹಾಜಬ್ಬ ಅವರನ್ನು ಆಯ್ಕೆ ಮಾಡಲಾಗಿದೆ. ಕಿತ್ತಳೆ ಹಣ್ಣಿನ ವ್ಯಾಪಾರದ ಹಣದಿಂದ ಗ್ರಾಮದಲ್ಲಿ ಶಾಲೆ ತೆರೆದವರು ಹಾಜಬ್ಬ. ಇವರ ಸೇವೆಯನ್ನು ಗುರುತಿಸಿ ಸ್ಮಾರಕ ಪ್ರಶಸ್ತಿಗೆ ಆಯ್ಕೆ ಮಾಡಲಾಗಿದೆ. ಪ್ರಶಸ್ತಿಯು 50,000 ನಗದು ಒಳಗೊಂಡಿದೆ. ಜ.4ರಂದು ಜಗಳೂರಿನಲ್ಲಿ ಪ್ರಶಸ್ತಿ ಪ್ರದಾನ ಮಾಡಲಾಗುತ್ತದೆ.

ಗುತ್ತಿಗೆದಾರನ ಆತ್ಮಹತ್ಯೆ ಪ್ರಕರಣ: ಬಿಜೆಪಿಗೆ ಸಚಿವ ಜಾರ್ಜ್ ತರಾಟೆ

ಗಣಪತಿ ಕೇಸ್ ನಲ್ಲಿ ರಾಜೀನಾಮೆ ನೀಡಿದ್ದೆ

ಚಿತ್ರದುರ್ಗ: ಕಂಟ್ರಾಕ್ಟರ್ ಸಚಿನ್ ಪಾಂಚಾಳ್ ಆತ್ಮಹತ್ಯೆ ಕೇಸ್ ವಿಚಾರಕ್ಕೂ ಪ್ರಿಯಾಂಕ್ ಖರ್ಗೆಗೂ ಯಾವುದೇ ಸಂಬಂಧ ಇಲ್ಲ, ಬಿಜೆಪಿಯವರು ಹಿಟ್ ಅಂಡ್ ರನ್ ಮಾಡುತ್ತಾರೆ,ಬಿಜೆಪಿಗರು ಹೇಳುವ ಮಾತಿಗೆ ಮೌಲ್ಯವಿಲ್ಲ ಎಂದು ಇಂಧನ ಸಚಿವ ಕೆ.ಜೆ.ಜಾರ್ಜ್ ಕಿಡಿ ಕಾರಿದ್ದಾರೆ.

ಸುದ್ದಿಗಾರರೊಂದಿಗೆ ಮಾತನಾಡಿದ ಜಾರ್ಜ್ ಡಿ.ಕೆ. ರವಿ ಕೇಸ್ ಹಾಗೂ ಡಿವೈಎಸ್ ಪಿ ಗಣಪತಿ ಕೇಸ್ ನಲ್ಲಿ ಬಿಜೆಪಿಯವರು ಪ್ರತಿಭಟನೆ ಮಾಡಿದ್ದರು. ಅಸೆಂಬ್ಲಿಯಲ್ಲಿ ಕುಳಿತು, ಮಲಗಿ ಧರಣಿ ಮಾಡಿದ್ದರು.ನಾನು ಗಣಪತಿ ಕೇಸ್ ನಲ್ಲಿ ರಾಜೀನಾಮೆ ಸಲ್ಲಿಸಿದ್ದೆ.ಸಿಐಡಿ, ಸಿಬಿಐ ನವರು ಕೂಡಾ ನನ್ನ ಮೇಲೆ ಬಿ.ರಿಪೋರ್ಟ್ ಕೊಟ್ಟಿದ್ದರು.ಸುಪ್ರೀಂ ಕೋರ್ಟ್ ನಲ್ಲಿ ಕೂಡಾ ನನ್ನ ಪರ ತೀರ್ಪು ಬಂತು.ಅವರು ಯಾರಾದರೂ ಮತ್ತೆ ಆ ವಿಷಯದಲ್ಲಿ ಧ್ವನಿ ಎತ್ತಿದರಾ ಎಂದು ಪ್ರಶ್ನಿಸಿದರು.

ಸಚಿವ ಸಂಪುಟ ವಿಚಾರದಲ್ಲಿ ಸಿಎಂ, ಡಿಸಿಎಂ, ಹೈಕಮಾಂಡ್ ತೀರ್ಮಾನ ಮಾಡುತ್ತದೆ ಎಂದು ಜಾರ್ಜ್ ಹೇಳಿದರು.

ಸಂವಿಧಾನ ಹಿಡಿದು ಓಡಾಡುವುದು ದೇಶದ್ರೋಹದ ಕೆಲಸ ಎಂಬ ಕೇಂದ್ರ ಪ್ರಲ್ಹಾದ್ ಜೋಶಿ ಹೇಳಿಕೆ ವಿಚಾರಕ್ಕೆ ಪ್ರತಿಕ್ರಿಯಿಸಿ ಸಂವಿಧಾನದ ಮೇಲೆ ನಮ್ಮ ದೇಶ ನಡೆಯುತ್ತಿದೆ. ಅದೇ ಸಂವಿಧಾನ ಬೇಡ ಎಂದು ಹೇಳಿದ್ದವರು ಯಾರು ಎಂದು ಪ್ರಶ್ನಿಸಿದರು.

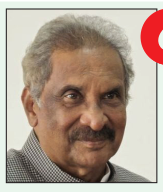

ಶಾಸಕ ಟಿ.ಬಿ.ಜಯಚಂದ್ರ ಸೀನಿಯರ್ ಆಗಿದ್ದು ಅವರು ಮುಂದೆ ಕ್ಯಾಬಿನೆಟ್ ಗೆ ಬರಬಹುದು. ಸಂಪುಟಕ್ಕೆ ಸೇರಿಸೋದು ಬಿಡುವುದು ಹೈ ಕಮಾಂಡ್ ತೀರ್ಮಾನ. ಅವರು ಕ್ಯಾಬಿನೆಟ್ ಗೆ ಸೇರಬೇಕು ಅನ್ನೋದು ನನ್ನ ಶಿಫಾರಸ್ಸು. ಅದರ ತೀರ್ಮಾನ ಹೈ ಕಮಾಂಡ್ ಮಾಡಲಿ.
-ಕೆ.ಜೆ.ಜಾರ್ಜ್, ಇಂಧನ ಸಚಿವ

ದಾಖಲೆ ಕೊಟ್ಟರೆ ತನಿಖೆ ಮಾಡುತ್ತೇವೆ

ರಾಜ್ಯ ಸರಕಾರ ಭ್ರಷ್ಟಾಚಾರದಲ್ಲಿ ಮುಳುಗಿದೆ ಎಂಬ ಜಗದೀಶ್ ಶೆಟ್ಟರ್ ಅವರ ಹೇಳಿಕೆ ವಿಚಾರಕ್ಕೆ ಪ್ರತಿಕ್ರಿಯಿಸಿ ರಾಜ್ಯದ ಮುಖ್ಯಮಂತ್ರಿ ಆಗಿದ್ದವರು ಶೆಟ್ಟರ್, ದಾಖಲೆ ಕೊಟ್ಟರೆ ತನಿಖೆ ಮಾಡುತ್ತೇವೆ.ಯಾರು ತಪ್ಪಿತಸ್ಥರು ಇದ್ದಾರೆ ಅವರ ವಿರುದ್ಧ ಕ್ರಮ ವಹಿಸುತ್ತೇವೆ ಎಂದು ಇಂಧನ ಸಚಿವ ಕೆ. ಜೆ.ಜಾರ್ಜ್ ಹೇಳಿದರು.

ನಾಲ್ಕು ತಲೆಬುರುಡೆ, ಎಲುಬು ಇಟ್ಟು ಪೂಜೆ

ಬಳ್ಳಾರಿ: ನಗರದ ಮಾರ್ಕಂಡೇಯ ಕಾಲೋನಿಯಲ್ಲಿ ಜನರನ್ನು ಭಯಬೀಳುವ ರೀತಿಯಲ್ಲಿ ತಲೆಬುರುಡೆ, ಕೈ, ಕಾಲುಗಳ ಎಲುಬುಗಳು ಪತ್ತೆಯಾಗಿವೆ. ನಾಲ್ಕು ತಲೆಬುರುಡೆ, ಎಲುಬುಗಳನ್ನು ಮುಂದಿಟ್ಟು, ಕೂದಲು ಸುಟ್ಟು, ದೀಪ ಹಚ್ಚಿಟ್ಟು ಪೂಜೆ ಮಾಡಲಾಗಿದೆ. ಸೋಮವಾರ ಎಳ್ಳು ಅಮಾವಾಸ್ಯೆ ಹಿನ್ನೆಲೆಯಲ್ಲಿ ವಾಮಾಚಾರ ಮಾಡಿರಬಹುದು ನಿವಾಸಿಗಳು ಹೇಳುತ್ತಿದ್ದಾರೆ. ತಲೆಬುರುಡೆ ಪತ್ತೆಯಾದ ಸ್ಥಳದಲ್ಲಿ ನೀರಿನ ಟ್ಯಾಂಕ್ ಇದೆ. ಆದರೆ ಭಯದಿಂದ ನೀರು ತೆಗೆದುಕೊಂಡು ಹೋಗಲು ಹಿಂಜರಿಯುತ್ತಿದ್ದಾರೆ. ಪಕ್ಕದಲ್ಲೇ ಇರುವ ಅಂಗನವಾಡಿಗೆ ಮಕ್ಕಳನ್ನು ಕಳುಹಿಸಲು ಪೋಷಕರು ಭಯಪಡುತ್ತಿದ್ದಾರೆ.

ರಾಜ್ಯಾದ್ಯಂತ 3 ಸಾವಿರ ಮೆಗಾವ್ಯಾಟ್ ಸೌರವಿದ್ಯುತ್ ಉತ್ಪಾದನೆ ಗುರಿ: ಜಾರ್ಜ್

ರೈತರಿಗೆ ಹಗಲಿನಲ್ಲೂ ವಿದ್ಯುತ್ ಪೂರೈಕೆ

ತುಮಕೂರು: ರಾಜ್ಯದಲ್ಲಿ ಕೃಷಿ ಕ್ಷೇತ್ರವನ್ನು ಸಬಲೀಕರಣಗೊಳಿಸಲು ಸೌರಶಕ್ತಿ ಮೂಲಕ ಹಗಲಿನಲ್ಲಿ ರೈತರಿಗೆ ವಿದ್ಯುತ್ ಪೂರೈಕೆ ಮಾಡಲು ಯೋಜಿಸಲಾಗಿದೆ ಎಂದು ಇಂಧನ ಸಚಿವ ಕೆ. ಜೆ. ಜಾರ್ಜ್ ತಿಳಿಸಿದರು.

ಜಿಲ್ಲೆಯ ಶಿರಾ ತಾಲೂಕಿನ ಚಂಗಾವರ ಗ್ರಾಮಕ್ಕೆ ಸೋಮವಾರ ಭೇಟಿ ನೀಡಿ ಪಿಎಂ ಕುಸುಮ್ ಘಟಕ ಸಿ ಯೋಜನೆಯಡಿ ನಿರ್ಮಿಸುತ್ತಿರುವ 2.4 ಮೆಗಾವ್ಯಾಟ್ ಸಾಮರ್ಥ್ಯದ ಸೋಲಾರ್ ಪ್ಲಾಂಟ್ ಅಳವಡಿಕೆ ಕಾಮಗಾರಿಯನ್ನು ವೀಕ್ಷಿಸಿದ ಅವರು, ರೈತರು ಕೃಷಿ ಚಟುವಟಿಕೆಗಳನ್ನು ಕೈಗೊಳ್ಳಲು ಅನುವಾಗುವಂತೆ ತಡೆರಹಿತ ಸುಸ್ಥಿರ ವಿದ್ಯುತ್ ಸರಬರಾಜು ಮಾಡಲು ಈ ಸೋಲಾರ್ ಪ್ಲಾಂಟ್ ಗಳನ್ನು ನಿರ್ಮಿಸಲಾಗುತ್ತಿದೆ ಎಂದು ತಿಳಿಸಿದರು.

ಶಿರಾ ತಾಲೂಕಿನ ಚಂಗಾವರದಲ್ಲಿ ನಿರ್ಮಿಸಿರುವ ಸೋಲಾರ್ ಪ್ಲಾಂಟ್‌ನಿಂದ 944 ಕೃಷಿ ಪಂಪ್ ಸೆಟ್‌ಗಳಿಗೆ ವಿದ್ಯುತ್ ಒದಗಿಸಲು ಸಾಧ್ಯವಾಗಲಿದೆ. ಈ ಸೋಲಾರ್ ಪ್ಲಾಂಟ್ ನಿರ್ಮಾಣಕ್ಕಾಗಿ 11 ಎಕರೆ ಭೂ ಪ್ರದೇಶವನ್ನು ಸ್ವಾಧೀನಪಡಿಸಿಕೊಳ್ಳಲಾಗಿದೆ. ಚಂಗಾವರದಲ್ಲಷ್ಟೇ ಅಲ್ಲ, ತಾಲೂಕಿನ ಚಿಕ್ಕಬಾಣಗೆರೆಯಲ್ಲಿಯೂ 25 ಎಕರೆ ಭೂಪ್ರದೇಶವನ್ನು ಸ್ವಾಧೀನಪಡಿಸಿಕೊಂಡು 6.5 ಮೆಗಾ ವ್ಯಾಟ್ ಸಾಮರ್ಥ್ಯದ ಸೋಲಾರ್ ಪ್ಲಾಂಟ್ ನಿರ್ಮಿಸಲಾಗಿದೆ. ಇದರಿಂದ 1355 ಕೃಷಿ ಪಂಪ್‌ಸೆಟ್‌ಗಳಿಗೆ ವಿದ್ಯುತ್ ಸರಬರಾಜು ಮಾಡುವ ಯೋಜನೆ ಹೊಂದಲಾಗಿದೆ ಎಂದು ತಿಳಿಸಿದರು.

ಶಿರಾ ತಾಲೂಕಿನ ಚಂಗಾವರ ಗ್ರಾಮದಲ್ಲಿ ಪಿಎಂ ಕುಸುಮ್ ಯೋಜನೆಗೆ ಚಾಲನೆ ನೀಡಲಾಯಿತು. ಇಂಧನ ಸಚಿವ ಕೆ.ಜೆ.ಜಾರ್ಜ್, ಶಾಸಕ ಟಿ.ಬಿ.ಜಯಚಂದ್ರ ಇದ್ದರು.

ರಾಜ್ಯಾದ್ಯಂತ ಕುಸುಮ್-ಸಿ ಯೋಜನೆ ಆರಂಭ

ಶಿರಾ ಶಾಸಕ ಹಾಗೂ ದೆಹಲಿಯಲ್ಲಿ ರಾಜ್ಯ ಸರಕಾರದ ಪ್ರತಿನಿಧಿ ಟಿ.ಬಿ.ಜಯಚಂದ್ರ ಮಾತನಾಡಿ, ರಾಜ್ಯಾದ್ಯಂತ ಸರಕಾರ ಕುಸುಮ್-ಸಿ ಯೋಜನೆಯ ಕಾರ್ಯಾರಂಭ ಮಾಡಿದ್ದು, ಪ್ರಾರಂಭಿಕವಾಗಿ ಶಿರಾದ ಚಂಗಾವರ ಹಾಗೂ ಚಿಕ್ಕಬಾಣಗೆರೆ ಗ್ರಾಮಗಳಲ್ಲಿ ಸೌರಘಟಕ ನಿರ್ಮಿಸಲಾಗಿದೆ. ಇದರಿಂದ ಸ್ಥಳೀಯ ರೈತರಿಗೆ ತಡೆ ರಹಿತ ವಿದ್ಯುತ್ ಪೂರೈಕೆ ಮಾಡಲಾಗುವುದು ಎಂದು ತಿಳಿಸಿದರು.

ರಾಜ್ಯಾದ್ಯಂತ ಸೋಲಾರ್ ಘಟಕಗಳನ್ನು ನಿರ್ಮಿಸಿ 3000 ಮೆಗಾವ್ಯಾಟ್ ವಿದ್ಯುತ್ ಉತ್ಪಾದಿಸುವ ಗುರಿ ಹೊಂದಲಾಗಿದೆ. ಮಲೆನಾಡು ಪ್ರದೇಶಗಳನ್ನು ಹೊರತುಪಡಿಸಿ ರಾಜ್ಯದ ಉಳಿದೆಡೆ ಪ್ರದೇಶಗಳಲ್ಲಿ ಸೌರ ವಿಕಿರಣ ಶಕ್ತಿ ಉತ್ತಮವಾಗಿರುವುದರಿಂದ ಎಲ್ಲ ಜಿಲ್ಲೆಗಳಲ್ಲಿಯೂ ಸೌರಘಟಕ ನಿರ್ಮಿಸಲಾಗುವುದು.
-ಕೆ.ಜೆ. ಜಾರ್ಜ್, ಇಂಧನ ಸಚಿವ

ಅಪರ ಮುಖ್ಯ ಕಾರ್ಯದರ್ಶಿ ಗೌರವ್ ಗುಪ್ತಾ, ಕೆಪಿಟಿಸಿಎಲ್ ವ್ಯವಸ್ಥಾಪಕ ನಿರ್ದೇಶಕ ಪಂಕಜ್ ಕುಮಾರ್ ಪಾಂಡೆ, ಬೆಸ್ಕಾಂ ವ್ಯವಸ್ಥಾಪಕ ನಿರ್ದೇಶಕ ಮಹಂತೇಶ್ ಬೀಳಗಿ, ಬೆಸ್ಕಾಂ ಎಂಜಿನಿಯರ್‌ಗಳಾದ ರಮೇಶ್ ಗುಡಿ, ನರಸಿಂಹಮೂರ್ತಿ, ಕೆಪಿಟಿಸಿಎಲ್ ಅಧೀಕ್ಷಕ ಎಂಜಿನಿಯರ್ ಡಿ. ಶಿವಕುಮಾರ್, ಕಾರ್ಯನಿರ್ವಾಹಕ ಎಂಜಿನಿಯರ್ ಜಿ. ಜಗದೀಶ್, ತುಮಕೂರು ಎಂಜಿನಿಯರ್ ಪ್ರಶಾಂತ್ ಕೂಡ್ಲಿಗಿ ಇದ್ದರು.

ಸೂರ್ಯನ ಕೈ ಹಿಡಿಯಲಿರುವ ಚಂದ್ರ ಚಕೋರಿ

ಮೋದಿಯಿಂದ ಶಹಬಾಸ್‌ಗಿರಿ ಪಡೆದಿದ್ದ ಯುವತಿ: ಅಯೋಧ್ಯೆ ರಾಮ ಮಂದಿರದ ಉದ್ಘಾಟನೆಯ ಸಮಯದಲ್ಲಿ ಶ್ರೀರಾಮನ ಕುರಿತಾಗಿ ಸಿವಶ್ರೀ ಸ್ಕಂದಪ್ರಸಾದ್ ಅವರು ಹಾಡಿದ್ದ ಹಾಡಿಗೆ ಪ್ರಧಾನಿ ನರೇಂದ್ರ ಮೋದಿ ಅವರು ಮೆಚ್ಚುಗೆ ವ್ಯಕ್ತಪಡಿಸಿದ್ದರು. ಸಿವಶ್ರೀ ಅವರು ಕನ್ನಡದ 'ಪೂಜಿಸಲೆಂದೇ ಹೂವಗಳ ತಂದೆ...' ಹಾಡನ್ನು ತಮ್ಮ ಯುಟ್ಯೂಬ್ ಚಾನೆಲ್‌ನಲ್ಲಿ ಹಾಕಿದ್ದರು. ಇದನ್ನು ಗಮನಿಸಿದ್ದ ಮೋದಿ ಅವರು, ಈ ಹಾಡಿನ ಲಿಂಕ್ ಟ್ವೀಟ್ ಮಾಡಿ, ಮೆಚ್ಚುಗೆ ವ್ಯಕ್ತಪಡಿಸಿದ್ದರು. ಇವರು ಹಾಡಿರುವ ರಾಮ, ಕೃಷ್ಣ, ಈಶ್ವರ, ಪಾಂಡುರಂಗ, ಸೌಂದರ್ಯ ಲಹರಿ ಸೇರಿದಂತೆ ಭಕ್ತಿಗೀತೆ, ಕೀರ್ತನೆ ಹಾಗೂ ಭಜನೆಗೆ ಸಾಮಾಜಿಕ ಜಾಲತಾಣದಲ್ಲಿ ಮೆಚ್ಚುಗೆ ವ್ಯಕ್ತವಾಗಿದೆ.

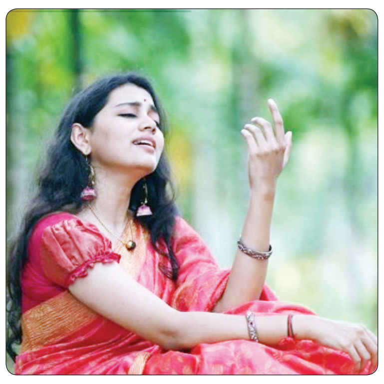

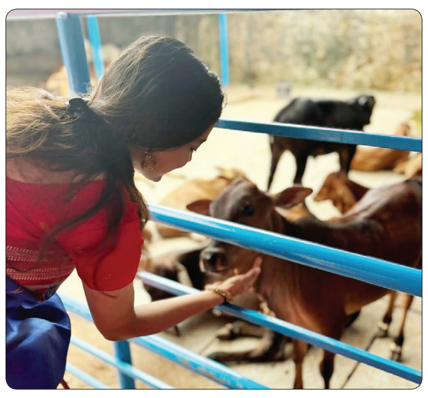

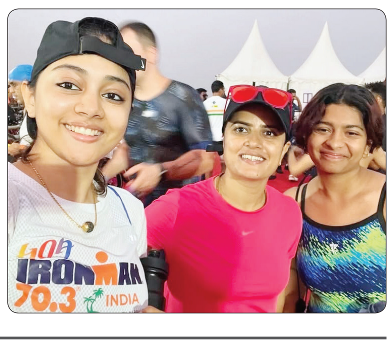

ವಿಶ್ವವಾಣಿ

ಸಂಪಾದಕೀಯ

ಪ್ರಯಾಣವೇ ಕೆಟ್ಟ ಕನಸಾದರೆ..

181 ಪ್ರಯಾಣಿಕರಿದ್ದ ವಿಮಾನವೊಂದು ದಕ್ಷಿಣ ಕೊರಿಯಾದ ಮುವಾನ್ ವಿಮಾನ ನಿಲ್ದಾಣದಲ್ಲಿ ಪತನಗೊಂಡು 179 ಮಂದಿ ಅಸುನೀಗಿದ ಸುದ್ದಿಯನ್ನು ನೀವು ಈಗಾಗಲೇ ಓದಿದ್ದೀರಿ. ಮತ್ತೊಂದೆಡೆ, 'ಏರ್ ಕೆನಡಾ ಎಕ್ಸ್‌ಪ್ರೆಸ್' ಸಂಸ್ಥೆಯ ವಿಮಾನವು ಕೆನಡಾದ ಹ್ಯಾಲಿಫ್ಯಾಕ್ಸ್ ಸ್ಟ್ಯಾನ್‌ಫೀಲ್ಡ್ ಅಂತಾರಾಷ್ಟ್ರೀಯ ವಿಮಾನ ನಿಲ್ದಾಣದಲ್ಲಿ ಲ್ಯಾಂಡ್ ಆಗಬೇಕಿದ್ದಾಗ, ಲ್ಯಾಂಡಿಂಗ್ ಗೇರ್ ಕೈಕೊಟ್ಟಿದ್ದಕ್ಕೆ ಮತ್ತು ಚಕ್ರಗಳು ತೆರೆದುಕೊಳ್ಳದೆ ವಿಮಾನವು ರನ್‌ವೇಗೆ ಅಪ್ಪಳಿಸುವಂತಾಗಿದ್ದಕ್ಕೆ ವಿಮಾನದಲ್ಲಿ ಬೆಂಕಿ ಕಾಣಿಸಿಕೊಂಡ ಸಂಗತಿ ವರದಿಯಾಗಿದೆ. ಕಝಕಿಸ್ತಾನದಲ್ಲಿ ಅಜರ್ಬೈಜಾನ್ ವಿಮಾನವು ದುರಂತಕ್ಕೀಡಾಗಿ 38 ಜನರ ಸಾವಿಗೆ ಕಾರಣವಾದ ಘಟನೆಯು ಇನ್ನೂ ಹಸಿರಾಗಿರುವಾಗಲೇ ಈ ಎರಡು ಅವಘಡಗಳು ಸಂಭವಿಸಿ ತಲ್ಲಣಕ್ಕೆ ಕಾರಣವಾಗಿವೆ. ಇಂಥ ಘಟನೆಗಳಾದಾಗ ವಿಮಾನ ಪ್ರಯಾಣದ ಸುರಕ್ಷತೆಯ ಬಗೆಗಿನ ಪ್ರಶ್ನೆಗಳು ಮತ್ತೊಮ್ಮೆ ಮುನ್ನೆಲೆಗೆ ಬರುತ್ತವೆ. 'ಅಪಘಾತಗಳು ಅಥವಾ ದುರಂತಗಳು ಅಕಸ್ಮಾತ್ತಾಗಿ ಆಗುವಂಥವು, ಇವು ನಮ್ಮ ಕೈಮೀರಿದಂಥವು' ಎಂಬ ಮಾತೂ ಒಪ್ಪುವಂಥದ್ದೇ. ಆದರೆ, ಇದರಲ್ಲಿ ಮನುಷ್ಯರ ಕರ್ತವ್ಯಲೋಪದ ಪಾಲೆಷ್ಟು? ಎಂಬ ಪ್ರಶ್ನೆಯೂ ನಡುವೆಯೇ ತೂರಿಕೊಳ್ಳುತ್ತದೆ. ಉದಾಹರಣೆಗೆ, ದಕ್ಷಿಣ ಕೊರಿಯಾದ ವಿಮಾನ ನಿಲ್ದಾಣದಲ್ಲಾದ ದುರಂತಕ್ಕೆ ಪಟ್ಟಿ ಮಾಡಲಾಗಿರುವ 'ಲ್ಯಾಂಡಿಂಗ್ ಗೇರ್ ವೈಫಲ್ಯ', 'ಬೆಲ್ಲಿ ಲ್ಯಾಂಡಿಂಗ್', 'ಎಂಜಿನ್‌ಗೆ ಹಕ್ಕಿಯ ಡಿಕ್ಕಿ' ಮುಂತಾದ ಕಾರಣಗಳ ಜತೆಗೆ, 'ಪ್ರತಿಕೂಲ ಹವಾಮಾನವಿದ್ದರೂ ತುರ್ತು ಲ್ಯಾಂಡಿಂಗ್‌ಗೆ ಅವಕಾಶ ನೀಡಿದ ಅಧಿಕಾರಿಗಳ ತಪ್ಪು ನಿರ್ಧಾರ' ಎಂಬ ಕಾರಣವೂ ಸೇರಿದೆ. ಈ ಕೊನೆಯ ಕಾರಣವೇ ಹಲವರಿಂದ ಪ್ರಶ್ನೆಗಳು, ಆಕ್ಷೇಪಗಳು ಹೊಮ್ಮುವುದಕ್ಕೆ ಕಾರಣವಾಗಿರುವುದು. ಏಕೆಂದರೆ, ಇದು ಸಿಬ್ಬಂದಿಯ ಕರ್ತವ್ಯಲೋಪಕ್ಕೆ ಸಂಬಂಧಿಸಿದ್ದು. ಒಂದು ರೀತಿಯಲ್ಲಿ ಇದು, ಎರಡು ರೈಲುಗಳು ಒಂದೇ ಟ್ರ್ಯಾಕ್‌ನಲ್ಲಿ ಪರಸ್ಪರ ಅಭಿಮುಖವಾಗಿ ವೇಗವಾಗಿ ಧಾವಿಸಿ ಅಪ್ಪಳಿಸಿ ಅಪಘಾತಕ್ಕೀಡಾಗುವುದಕ್ಕೆ ಕಾರಣವಾಗುವ, 'ಸಿಗ್ನಲಿಂಗ್ ವ್ಯವಸ್ಥೆ'ಯನ್ನು ನೋಡಿಕೊಳ್ಳುವ ಸಿಬ್ಬಂದಿಯ ಕರ್ತವ್ಯ ಲೋಪಕ್ಕೆ ಹೋಲುವಂಥದ್ದು. ಪ್ರಾಕೃತಿಕ ದುರಂತಗಳನ್ನು ತಡೆಯಲಾಗದು, ಆದರೆ ನಮ್ಮ ತಪ್ಪಿನಿಂದಾಗಿ ದುರಂತಗಳಾಗದಂತೆ ನೋಡಿಕೊಳ್ಳುವುದು ನಮ್ಮ ಕೈಯಲ್ಲೇ ಇದೆ, ಅಲ್ಲವೇ?

ಸೊಂಪಾದಕೀಯ

ಕೇಸು ಹಾಕಲಾದೀತೇ?!

ನಮ್ಮ ಜನ ಸಿನಿಮಾಗಳನ್ನು ನೋಡಿ ಅದರಿಂದ ಪ್ರೇರೇಪಿತರಾಗುವುದು ಹೊಸ ವಿಷಯ ಏನಲ್ಲ. ಡಾ.ರಾಜ್‌ಕುಮಾರ್ ಅವರ 'ಬಂಗಾರದ ಮನುಷ್ಯ' ಸಿನಿಮಾ ನೋಡಿ ಅನೇಕರು ಮತ್ತೆ ತಮ್ಮ ಹಳ್ಳಿಗೆ ಹಿಂದಿರುಗಿ ವ್ಯವಸಾಯದಲ್ಲಿ ತೊಡಗಿಕೊಂಡಿದ್ದು ಎಲ್ಲರಿಗೂ ಗೊತ್ತು. ಅದು ಒಂದು ಸಿನಿಮಾ ಜನರ ಮೇಲೆ ಮಾಡುವಂಥ ಪ್ರಭಾವ. ಆದರೆ ಪ್ರತಿ ಬಾರಿಯೂ ಈ ಪ್ರಭಾವ ಪಾಸಿಟಿವ್ ಆಗಿ ಇರುತ್ತದೆ ಅಂತ ಹೇಳೋಕೆ ಆಗೋದಿಲ್ಲ. ಯಾಕೆಂದರೆ ಒಳ್ಳೆಯದಕ್ಕೆ ನಮ್ಮ ಜನ ಎಷ್ಟು ಸ್ಪಂದಿಸುತ್ತಾರೋ ಕೆಟ್ಟ ವಿಷಯಕ್ಕೆ ಅದಕ್ಕಿಂತ 100 ಪಟ್ಟು ಜಾಸ್ತಿ ಸ್ಪಂದಿಸುತ್ತಾರೆ ಎನ್ನುವುದು ಸತ್ಯ. ಅದಕ್ಕೆ ಇಲ್ಲಿದೆ ಸಾಕ್ಷಿ. ಇದು ಕೆಲ ತಿಂಗಳ ಹಿಂದಿನ ಕಥೆ. ಸ್ನೇಹಿತನ ಪತ್ನಿಯ ಕೊಲೆ ಆರೋಪದ ಮೇಲೆ ಪೊಲೀಸರ ಅತಿಥಿಯಾಗಿದ್ದ ವ್ಯಕ್ತಿಯೊಬ್ಬ ತನ್ನ ಹೆಂಡತಿಯನ್ನು ಕೊಲೆ ಮಾಡಿರುವ ಕೇಸ್‌ನಲ್ಲಿ ಸಿಕ್ಕಿಬಿದ್ದ. ಅಕ್ಕ ಪಕ್ಕದವರಿಗೂ, ಸ್ನೇಹಿತರಿಗೂ ಅಲ್ಲದೆ ಪೊಲೀಸರಿಗೂ 'ನನ್ನ ಹೆಂಡತಿ ಐದು ವರ್ಷಗಳ ಹಿಂದೆ ಯಾರ ಜತೆಗೋ ಓಡಿಹೋಗಿದ್ದಾಳೆ' ಎಂದು ಹೇಳಿಕೊಂಡೇ ಚಳ್ಳೆಹಣ್ಣು ತಿನ್ನಿಸಿದ್ದ. ಗೃಹಿಣಿಯೊಬ್ಬಳನ್ನು ಕೊಲೆ ಮಾಡಿ ಪೊಲೀಸರ ಅತಿಥಿಯಾಗಿದ್ದ ಇವನನ್ನು ಪೊಲೀಸರು ತಮ್ಮದೇ ಆದ ಭಾಷೆಯಲ್ಲಿ ವಿಚಾರಿಸಿದಾಗ ಐದು ವರ್ಷಗಳ ಹಿಂದೆ ತನ್ನ ಹೆಂಡತಿಯನ್ನು ತಾನೇ ಕೊಲೆ ಮಾಡಿದ್ದಾಗಿ ಒಪ್ಪಿಕೊಂಡ. ಅಂದಹಾಗೆ, 2019ರಲ್ಲಿ ಕೊಲೆ ಮಾಡಿದ್ದ ಈತ ದೇಹವನ್ನು ಹೂತಿಟ್ಟಿದ್ದ. ಆದರೆ ನಂತರ ಬಿಡುಗಡೆಯಾಗಿದ್ದ 'ದೃಶ್ಯ' ಸಿನಿಮಾ ನೋಡಿ ಹೆಣವನ್ನು ಮಣ್ಣಿನಲ್ಲಿ ಬಿಟ್ಟರೆ ಯಾವತ್ತಾದರೂ ಸಿಕ್ಕಿಕೊಳ್ಳುತ್ತೇನೆ ಎಂದು ಹೆದರಿಕೊಂಡು, ಸಿನಿಮಾದ ರೀತಿಯಲ್ಲಿಯೇ ಹೆಣವನ್ನು ಮತ್ತೆ ಭೂಮಿಯಿಂದ ಹೊರ ತೆಗೆದು ಎರಡು ದಿನಗಳ ಕಾಲ ಅದನ್ನು ಸಂಪೂರ್ಣವಾಗಿ ಸುಟ್ಟು ಹಾಕಿದ್ದ. ಆದರೆ ಮಣ್ಣಿನಲ್ಲಿ ಹೂತಿದ್ದ ಹೆಣವನ್ನೇನೋ ತೆಗೆದು ಸುಟ್ಟವನು, ಪೊಲೀಸರ ಎದುರಿಗೆ ಮಾತ್ರ ಬಾಲಸುಟ್ಟ ಬೆಕ್ಕಿನಂತೆ ಗಾಬರಿಗೊಂಡು ಎಲ್ಲವನ್ನೂ ಕಕ್ಕಿದ. ಹಾಗಾಗಿ ಸ್ನೇಹಿತನ ಹೆಂಡತಿಯನ್ನು ಕೊಲೆ ಮಾಡಿದ್ದರ ಜತೆಗೆ ತನ್ನ ಹೆಂಡತಿಯನ್ನು ಕೂಡಾ ಕೊಲೆ ಮಾಡಿದ್ದಾಗಿಯೂ, ಈ ಕೇಸನ್ನು ಮುಚ್ಚಿ ಹಾಕಲು ತನಗೆ 'ದೃಶ್ಯ' ಚಿತ್ರವೇ ಪ್ರೇರಣೆ ಎಂದೂ ಒಪ್ಪಿಕೊಂಡ. ಹಾಗಂತ 'ದೃಶ್ಯ' ಚಿತ್ರತಂಡದ ಮೇಲೆ ಕೇಸು ಹಾಕಲು ಆಗುತ್ತದೆಯೇ?!

ಸಂಪಾದಕರ ಸದ್ಯಶೋಧನೆ

ಗಂಡನನ್ನು ಹೇಗೆ ಕರೆಯುವುದು?

ಕನ್ನಡದಲ್ಲಿ ಹೆಂಡತಿ ತನ್ನ ಗಂಡನನ್ನು ಏನೇನು ಪದಗಳನ್ನು ಬಳಸಿ ಕರೆಯುತ್ತಾಳೆ ಎಂಬ ಪ್ರಶ್ನೆಯನ್ನು 'ಕೋರಾ' ವೆಬ್‌ಸೈಟಿನಲ್ಲಿ ಯಾರೋ ಕೇಳಿದ್ದರು. ಅದಕ್ಕೆ ಒಬ್ಬರು ಹೀಗೆ ಉತ್ತರಿಸಿದ್ದರು- ''ಮನೆಯ ಹಿರಿಯರ ಮುಂದೆ ಅವರು/ಇವರು ಅಂತ, ಮಕ್ಕಳೊಂದಿಗೆ ಮಾತಾಡುವಾಗ ನಿಮ್ಮ ಅಪ್ಪ/ಚಿಕ್ಕಪ್ಪ, ಸೋದರಮಾವ ಅಂತ, ಸಂಬಂಧಿಗಳೊಡನೆ 'ನಮ್ಮ ಯಜಮಾನರು' ಎಂದು ಸಂಬೋಧಿಸುವುದು ವಾಡಿಕೆ. ನಮ್ಮ ಯಜಮಾನರನ್ನು ಕರೆಯಬೇಕೆಂದರೆ ರೀ ಎಂದು ಅಂತಾರೆ. ಕಟ್ಟುನಿಟ್ಟಾದ ಹಾಗೂ ಸಾಂಪ್ರದಾಯಿಕವಾದ ಕುಟುಂಬದಲ್ಲಿ ಬೆಳೆದವರು ತಮ್ಮ ಮನೆಯಲ್ಲಿ ಎಲ್ಲ ಹೆಂಗಸರು ಅವರವರ ಗಂಡನನ್ನ 'ರೀ' ಎಂದೇ ಕರೆಯುತ್ತಾರೆ. ಗಂಡನ ಹೆಸರು ಹೆಂಡತಿ ಬಾಯಲ್ಲಿ ಬರಬಾರದೆಂಬ ಸಂಪ್ರದಾಯವು ಇದೆ. ಅದಲ್ಲದೇ ಗಂಡ ಹೆಂಡತಿಗಿಂತ ವಯಸ್ಸಿನಲ್ಲಿ ದೊಡ್ಡವರಿರುತ್ತಾರೆ. ಹೀಗಾಗಿ ಅವರನ್ನು ಬಹುವಚನ ಕೊಟ್ಟು ಮಾತಾಡಿಸುವುದು ಸಂಪ್ರದಾಯ ಮತ್ತು ರೂಢಿ. ಅದೇ ಯಜಮಾನರು ಹೆಂಡತಿಯನ್ನು 'ಲೇಯ್' ಎಂದು ಹೆಸರು ಹೇಳದೇ ಕರೆಯುವುದುಂಟು''. ಇನ್ನೊಬ್ಬರು ಈ ಪ್ರಶ್ನೆಗೆ ಈ ರೀತಿ ಉತ್ತರಿಸಿದ್ದರು- ''ಇದು ಒಳ್ಳೆ ಪ್ರಶ್ನೆ ಆಯ್ತಲ್ಲ ಮಾರಾಯ್ರೆ, ಅವರವರ ಹೆಂಡತಿಯನ್ನು ಅವರು ಹೇಗಾದರೂ ಕರೆದುಕೊಳ್ಳಲಿ ಬಿಡಿ, ನಾವ್ಯಾಕೆ ತಲೆಬಿಸಿ ಮಾಡಿಕೊಳ್ಳಬೇಕು? ಆದರೂ ಗಂಡಂದಿರು ಹೆಂಡತಿಯರನ್ನು ಕರೆಯುವಷ್ಟು ಭಿನ್ನವಾಗಿ, ಸಲಗೆಯಿಂದ, ಪ್ರೀತಿಯಿಂದ ಬೇರೆ ಯಾವ ಸಂಬಂಧಗಳ ನಡುವೆಯೂ ಸಂಬೋಧನೆಗಳು ಇರುವುದಿಲ್ಲ ಎನ್ನುವುದು ಮಾತ್ರ ಸತ್ಯ. ಕೆಲವರು 'ಲೇ' ಅಂತಾರೆ. ಕೆಲವರು 'ಇವ್ಳೇ' ಅಂತಾರೆ. ಮತ್ತೆ ಕೆಲವರು 'ರೀ' ಅನ್ನಬಹುದು. ಹೆಸರು ಹಿಡಿದು ಕರೆಯುವವರು ಮಾತ್ರ ಜಾಸ್ತಿ ಇರುವುದನ್ನು ಗಮನಿಸಬಹುದು. ಹೆಸರುಗಳನ್ನು ಸಂಕ್ಷಿಪ್ತಗೊಳಿಸಿ ಕರೆಯುವವರು ಅದಕ್ಕಿಂತ ಸ್ವಲ್ಪ ಜಾಸ್ತಿ. ಶಾರದಾ ಅಂತ ಇದ್ದರೆ ಶಾರಿ ಅನ್ನೋರು, ಪಾರ್ವತಿ ಅಂತ ಇದ್ರೆ ಪಾರಿ ಅನ್ನೋರು, ಪ್ರಮೀಳಾ ಅಂತ ಇದ್ರೆ ಪ್ರಮ್ಮಿ ಎನ್ನಬಹುದು, ಹೀಗೆ ಶಾರ್ಟ್ ಮಾಡಿ ಕರೆಯುವವರು ಮಾತ್ರ ಜಾಸ್ತಿ ಇರ್ತಾರೆ. ಇತ್ತೀಚಿನ ಪೀಳಿಗೆಯವರು ಮದುವೆಯಾದ ಹೊಸತರಲ್ಲಿ ಹೆಂಡತಿಯನ್ನು ಚಿನ್ನು, ಮುನ್ನು, ಪುಟ್ಟ, ಬೇಬಿ ಇತ್ಯಾದಿ ಕರೆಯುತ್ತಾರೆ. ಹೇಗೆ ಕರೆದರೂ ಹೆಂಡತಿ ಹೆಂಡತಿಯೇ ತಾನೇ..''. ಈ ಪ್ರಶ್ನೆಗೆ ಲೀಲಾದೇವಿ ಎನ್ನುವವರು ಉತ್ತರಿಸಿದ್ದು ಹೀಗೆ- ''ನಾನು ಕಂಡಂತೆ ಹೆಂಡತಿಯನ್ನು ಹೆಸರು ಅಥವಾ ಕಿರುಹೆಸರಿಂದ ಕರೆಯುವುದು ಸಾಮಾನ್ಯ. ಕೆಲ ಗಂಡಂದಿರು ಪ್ರೀತಿಯಿಂದ 'ಚಿನ್ನ, ಪುಟ್ಟಿ, ರಾಣಿ' ಎಂದು ಕರೆಯುತ್ತಾರೆ. ಕೆಲ ಹಿರಿಯರು 'ಏನಮ್ಮ/ನೋಡಮ್ಮ' ಅಂತಾರೆ. ಆದರೆ ನಮ್ಮ ಯಜಮಾನರಿಗೆ ಈ ವಿಧಾನಗಳು ಅನ್ವಯಿಸಲ್ಲ. ನನ್ನ ಹೆಸರು ಲೀಲಾದೇವಿ. ಮನೆಯವರೆಲ್ಲ ಸಾಮಾನ್ಯವಾಗಿ ನನ್ನನ್ನು 'ಲೀಲಾ' ಎಂದು ಕರೆಯುತ್ತಾರೆ. ನನ್ನ ಯಜಮಾನರ ವಿಧಾನ ಮಾತ್ರ ಬೇರೆ. ರಾಯರು ನನ್ನ ಕಳೆದ ಇಪ್ಪತ್ತೊಂದು ವರುಷಗಳ ವೈವಾಹಿಕ ಜೀವನದಲ್ಲಿ ಸದಾ 'ಲೇ' ಎಂದೇ ಕರೆದಿದ್ದಾರೆ. ಪ್ರಣಯತನ, ಮೋಹ, ವಾತ್ಸಲ್ಯ ತೋರುವಾಗ 'ಲೇ ರಾಣಿ' ಅಂತಾರೆ. ಕೆಲವೊಮ್ಮೆ ಸಿಟ್ಟಿಗೆದ್ದು ಏನ್ರೀ? ನನ್ನ ಹೆಸರಾದರು ನೆನಪುಂಟಾ? ಎಂದು ಕೇಳಿದ್ದೇನೆ. 'ಲೇ, ಟೆನ್ಶನ್ ತಗೋಬೇಡ ಕಣೆ ಲೇ ಎಂದು ಉತ್ತರಿಸಿ ನಗುತ್ತ ಹೋಗುತ್ತಾರೆ''. ಇತ್ತೀಚಿನ ದಿನಗಳಲ್ಲಿ ಹೆಂಡತಿ ತನ್ನ ಗಂಡನನ್ನು ಏಕವಚನದಲ್ಲಿ ಸಂಬೋಧಿಸುವುದನ್ನು ಗಮನಿಸಬಹುದು. ಕೆಲವರಂತೂ ಗಂಡನನ್ನು ಹೋಗಲೋ, ಬಾರಲೋ ಅಂತ ಕರೆಯುತ್ತಾರೆ. ಇದು ಅಗೌರವ ಸೂಚಕವಲ್ಲ. ಅವರ ಪಾಲಿಗೆ ಇದು ಸಲುಗೆ. ಗಂಡನನ್ನು ಸರೀಕನಂತೆ, ಆಪ್ತವಾಗಿ ಕರೆಯುವುದರ ಸಂಕೇತ. ಗಂಡ ಹೆಂಡತಿಯ ಹೆಸರನ್ನು ಸಂಬೋಧಿಸುವುದಾದರೆ, ಹೆಂಡತಿಯೇಕೆ ಗಂಡನ ಹೆಸರು ಹೇಳಿ ಕರೆಯಬಾರದು ಎಂಬುದು ವಾದ. ಇದರಲ್ಲಿ ತಪ್ಪೇನೂ ಇಲ್ಲ. ಇದು ಗಂಡ-ಹೆಂಡಿರ ನಡುವಿನ ಒಡಂಬಡಿಕೆ. ಗಂಡನ ಜತೆ ಆತನ ತಂದೆ-ತಾಯಿ ವಾಸವಾಗಿರುವ ಮನೆಯಲ್ಲಿ ಹೆಂಡತಿ ತನ್ನ ಗಂಡನ ಹೆಸರು ಹೇಳಿ ಸಂಬೋಧಿಸುವ ಧೈರ್ಯ ತೋರದಿರಬಹುದು. ಆಗ 'ರೀ' ಸಹಾಯಕಾರಿ. ಇನ್ನು ಕೆಲವರು ಗಂಡನನ್ನು 'ಏನೂಂದ್ರೆ' ಎನ್ನುವುದನ್ನು ಕೇಳಿದ್ದೇನೆ.

ಪರೀಕ್ಷೆ ನಡೆಸುವ ಆಯೋಗದ ಮೌಲ್ಯ ಹೆಚ್ಚಲಿ!

ಅಶ್ವತ್ಥಕಟ್ಟೆ

ರಂಜಿತ್ ಎಚ್. ಅಶ್ವತ್ಥ
ranjith.hoskere@gmail.com

ಸರಕಾರಿ ವ್ಯವಸ್ಥೆಯಲ್ಲಿ ಹುದ್ದೆಗಳು ಖಾಲಿಯಾಗುವುದು, ನೇಮಕವಾಗುವುದು ಸಾಮಾನ್ಯ ಪ್ರಕ್ರಿಯೆ. ಪ್ರತಿವರ್ಷ ನೇಮಕ ಪ್ರಕ್ರಿಯೆ ನಡೆಯದೇ ಹೋದರೆ, ಖಾಲಿಯಾದ ಹುದ್ದೆಗಳ ಸಂಖ್ಯೆ ಮಿತಿಮೀರಿ, ಆಡಳಿತಾತ್ಮಕ ಸಮಸ್ಯೆಗೆ ಕಾರಣವಾಗುತ್ತದೆ. ಅದರಲ್ಲಿಯೂ ಗೆಜೆಟೆಡ್ ಅಧಿಕಾರಿಗಳ ಹುದ್ದೆ ಖಾಲಿಯಾಗುವುದರಿಂದ ಬಹುದೊಡ್ಡ ಸಮಸ್ಯೆಯಾಗುತ್ತದೆ. ಇಂಥ ಸಮಸ್ಯೆ ಸೃಷ್ಟಿಯಾಗದಂತೆ, ವರ್ಷದಿಂದ ವರ್ಷಕ್ಕೆ ನೇಮಕ ಪ್ರಕ್ರಿಯೆಗೆ ಪರೀಕ್ಷೆ ನಡೆಸುವ ಕರ್ನಾಟಕ ಲೋಕಸೇವಾ ಆಯೋಗದಲ್ಲಿಯೇ ಹಲವು ಗೊಂದಲಗಳಿವೆ ಎನ್ನುವುದು ವಾಸ್ತವ.

ಪ್ರತಿವರ್ಷ ಖಾಲಿಯಾಗುವ ಸರಕಾರಿ ಹುದ್ದೆಗಳ ಸಂಖ್ಯೆ ಸಾವಿರದ ಲೆಕ್ಕದಲ್ಲಿದ್ದರೆ, ಉದ್ಯೋಗ ಅರಸಿ ಸ್ಪರ್ಧಾತ್ಮಕ ಪರೀಕ್ಷೆಗೆ ತಯಾರಿ ನಡೆಸುವವರ ಸಂಖ್ಯೆ ಲಕ್ಷದಲ್ಲಿರುತ್ತದೆ. ಅನೇಕ ಯುವಕರು ವಿದ್ಯಾಭ್ಯಾಸದ ಬಳಿಕ ಸರಕಾರಿ ನೌಕರಿಯನ್ನೇ ಹಿಡಿಯಬೇಕೆಂಬ ಆಸೆ ಕಟ್ಟಿಕೊಂಡು ವರ್ಷಾನುಗಟ್ಟಲೇ 'ಶ್ರಮ' ಹಾಕುವುದನ್ನು ನೋಡುತ್ತೇವೆ. ಆದರೆ ಈ ರೀತಿ ಶ್ರಮ ಹಾಕಿ ಬರೆದ ಪರೀಕ್ಷೆ 'ಊರ್ಜಿತವೋ' ಅನೂರ್ಜಿತವೋ ಎನ್ನುವ ಗೊಂದಲದಲ್ಲಿ ದಿನಗಳೆಯುವುದು ನರಕಯಾತನೆ ಅಲ್ಲದೇ ಮತ್ತೇನೂ ಅಲ್ಲ. ಆ ಕಾರಣಕ್ಕಾಗಿಯೇ ಸ್ಪರ್ಧಾತ್ಮಕ ಪರೀಕ್ಷೆಗಳನ್ನು ಅಚ್ಚುಕಟ್ಟಾಗಿ, ಯಾವುದೇ ವಿವಾದವಿಲ್ಲದೇ, ಪಾರದರ್ಶಕವಾಗಿ ನಡೆಸಬೇಕು ಎನ್ನುವ ಉದ್ದೇಶದಿಂದ ಕೇಂದ್ರದಲ್ಲಿ ಕೇಂದ್ರ ಲೋಕಸೇವಾ ಆಯೋಗವಿದ್ದರೆ, ರಾಜ್ಯದಲ್ಲಿ ಕರ್ನಾಟಕ ಲೋಕಸೇವಾ ಆಯೋಗ (ಕೆಪಿಎಸ್‌ಸಿ) ರೂಪುಗೊಂಡಿದೆ. ಆದರೆ ಕೆಪಿಎಸ್‌ಸಿ ಇತ್ತೀಚಿನ ವರ್ಷಗಳಲ್ಲಿ ನಡೆಸುತ್ತಿರುವ ಪರೀಕ್ಷಾ ಪ್ರಕ್ರಿಯೆಯನ್ನು ನೋಡಿದರೆ, ಪರೀಕ್ಷಾ ಫಲಿತಾಂಶವಷ್ಟೇ ಅಲ್ಲದೇ, ಕೆಲಸ ಸಿಕ್ಕ ಬಳಿಕವೂ ಖಾತ್ರಿಯಿಲ್ಲ ಎನ್ನುವ ಸ್ಥಿತಿ ನಿರ್ಮಾಣಗೊಂಡಿದೆ.

ಹೌದು, ಕರ್ನಾಟಕ ಲೋಕಸೇವಾ ಆಯೋಗದಿಂದ ನಡೆಯುವ ಅತಿ ಪ್ರಮುಖ ಪರೀಕ್ಷೆಯೆಂದರೆ ಕೆಎಎಸ್ ಅಧಿಕಾರಿಗಳ ನೇಮಕ ಪ್ರಕ್ರಿಯೆ. ಇದರೊಂದಿಗೆ ಲೋಕೋಪಯೋಗಿ ಎಂಜಿನಿಯರ್‌ಗಳು ಸೇರಿದಂತೆ ವಿವಿಧ ಇಲಾಖೆಯ ಸಿಬ್ಬಂದಿ ಹಾಗೂ ಅಧಿಕಾರಿಗಳ ನೇಮಕಕ್ಕೆ ಸಂಬಂಧಿಸಿದ ಪರೀಕ್ಷೆಗಳನ್ನೂ ನಡೆಸಿಕೊಂಡು ಬರಲಾಗುತ್ತಿದೆ. 1951ರಲ್ಲಿ ಆರಂಭಗೊಂಡ ಕೆಪಿಎಸ್‌ಸಿಗೂ ಗೊಂದಲ, ವಿವಾದಗಳಿಗೂ ಬಿಡಲಾಗದ 'ಬಾಂಧವ್ಯ'ವಿದೆ. ಅದರಲ್ಲಿಯೂ ಕಳೆದ ಕೆಲ ವರ್ಷಗಳಿಂದ ನಡೆಯುತ್ತಿರುವ ಗೊಂದಲಗಳಿಂದಾಗಿ ಇಡೀ ಆಯೋಗದ ಮೇಲಿನ ನಂಬಿಕೆಯೇ ಕಳೆದುಹೋಗುವಂತಾಗಿದೆ.

ಈ ಹಿಂದೆ ಗೆಜೆಟೆಡ್ ಅಧಿಕಾರಿಗಳನ್ನು ನೇಮಿಸುವಾಗ ನಡೆಸುತ್ತಿದ್ದ ಸಂದರ್ಶನದ ಅಂಕಗಳಲ್ಲಿ ಭ್ರಷ್ಟಾಚಾರವಾಗುತ್ತದೆ ಎನ್ನುವ ಆರೋಪವಿತ್ತು. ಅದಾದ ಬಳಿಕ ಪ್ರಶ್ನೆಪತ್ರಿಕೆ ಸೋರಿಕೆಯಂಥ ವಿವಾದ ಕಾಣಿಸಿಕೊಂಡಿತು. ಕಳೆದ ವರ್ಷ ಪಿಎಸ್‌ಐ ಪರೀಕ್ಷೆಯಲ್ಲಿಯೇ ಭ್ರಷ್ಟಾಚಾರದ ವಾಸನೆ ಹೊಮ್ಮಿತ್ತು. ಈ ವರ್ಷ ಕೆಎಎಸ್ ಶ್ರೇಣಿಯ ಅಧಿಕಾರಿಗಳ ನೇಮಕಕ್ಕೆ ನಡೆದ ಪರೀಕ್ಷೆಯಲ್ಲಿನ ಎಡವಟ್ಟಿನಿಂದ, ಇಡೀ ಪರೀಕ್ಷೆಯನ್ನೇ ರದ್ದುಪಡಿಸಿ ಹೊಸದಾಗಿ ಬರೆಸಲಾಯಿತು. ಭಾನುವಾರ ಮುಕ್ತಾಯಗೊಂಡಿರುವ ಮರುಪರೀಕ್ಷೆಯಲ್ಲಿಯೂ ಸರಣಿ ಎಡವಟ್ಟುಗಳಾಗಿರುವುದು ಆಯೋಗದ 'ವಿಶ್ವಾಸ', 'ಪಾವಿತ್ರ್ಯ'ದ ಬಗ್ಗೆಯೇ ಅನುಮಾನ ಮೂಡುವಂತಾಗಿದೆ.

ಹಾಗೆ ನೋಡಿದರೆ, ಕರ್ನಾಟಕ ಲೋಕಸೇವಾ ಆಯೋಗವನ್ನು ಸರಕಾರಗಳು ರಚಿಸಿರುವುದೇ, ರಾಜ್ಯಕ್ಕೆ ಸಂಬಂಧಿಸಿರುವ ಪ್ರಮುಖ ಸ್ಪರ್ಧಾತ್ಮಕ ಪರೀಕ್ಷೆಯನ್ನು ನಡೆಸಿ, ಅರ್ಹರನ್ನು ಕಾರ್ಯಾಂಗದೊಳಗೆ ಸೇರಿಸಿಕೊಳ್ಳುವುದಕ್ಕೆ. ಆದರೆ ಪ್ರತಿಬಾರಿ ನಡೆಯುವ ಪರೀಕ್ಷೆಯಲ್ಲಿಯೂ ಒಂದಿಲ್ಲೊಂದು ವಿವಾದವಿಲ್ಲದೇ ಈ ಪ್ರಕ್ರಿಯೆಯನ್ನು ಮುಗಿಸಿದ ಉದಾಹರಣೆಯಿಲ್ಲ. ಇಡೀ ಪ್ರಕ್ರಿಯೆಗೆ ಕೆಪಿಎಸ್‌ಸಿ ಆಯೋಗದ ಅಧ್ಯಕ್ಷರು, ಕಾರ್ಯದರ್ಶಿ ಮಾತ್ರವೇ ಕಾರಣವೆನ್ನಲಾಗುವುದಿಲ್ಲ. ಆದರೆ ತಳಹಂತದಲ್ಲಿ ನಡೆಯುವ ಭ್ರಷ್ಟಾಚಾರ, ಗೊಂದಲವನ್ನು ನಿವಾರಿಸುವಲ್ಲಿ ಈವರೆಗೆ ಈ ಹುದ್ದೆಯಲ್ಲಿರುವ ಯಾರೊಬ್ಬರಿಂದಲೂ ಸಾಧ್ಯವಾಗಿಲ್ಲ ಎನ್ನುವುದನ್ನು ಒಪ್ಪಿಕೊಳ್ಳಲೇಬೇಕು. ಸ್ಪರ್ಧಾತ್ಮಕ ಪರೀಕ್ಷೆ ನಡೆಸುವ ವೇಳೆ ಆಗುವ ಎಡವಟ್ಟುಗಳಿಂದ ಆಗುವ ಅನಾಹುತ, ಅಭ್ಯರ್ಥಿಗಳ ಭವಿಷ್ಯದ ಮೇಲೆ ಬೀಳುವ ಹೊಡೆತ ಸಣ್ಣ ಪ್ರಮಾಣದಲ್ಲಿರುವುದಿಲ್ಲ. ಉದಾಹರಣೆಗೆ, ಕಳೆದ ವರ್ಷ ಪಿಎಸ್‌ಐ ಪರೀಕ್ಷೆ ನಡೆಸುವ ವೇಳೆ ನಡೆದ ಅಕ್ರಮದಿಂದಾಗಿ ಇಡೀ ಪ್ರಕ್ರಿಯೆಯನ್ನೇ ಸ್ಥಗಿತಗೊಳಿಸಲಾಗಿತ್ತು. ಸುಮಾರು 542 ಹುದ್ದೆಗಳಿಗೆ ನಡೆದಿದ್ದ ಪರೀಕ್ಷೆಯಲ್ಲಿ ಕೆಲವೊಂದಷ್ಟು ಮಂದಿ ತಪ್ಪು ಮಾಡಿದ್ದರು. ಈ ತಪ್ಪು ಮಾಡುವುದಕ್ಕೆ ಕೆಲ ಅಧಿಕಾರಿಗಳು ಹಾಗೂ ಪೊಲೀಸ್ ಇಲಾಖೆಯ ಕುಮ್ಮಕ್ಕು ಇತ್ತು ಎನ್ನುವುದು ಸ್ಪಷ್ಟ (ಶಾಮೀಲಾದವರು ಜೈಲು ಸೇರಿದ್ದೂ ಉಂಟು). ಆದರೆ ಇದರಿಂದಾಗಿ ಸಂಕಷ್ಟಕ್ಕೆ ಸಿಲುಕಿದ್ದು ಮಾತ್ರ ಪ್ರಾಮಾಣಿಕವಾಗಿ ಪರೀಕ್ಷೆ ಬರೆದು, ಪಿಎಸ್‌ಐಗಳಾಗಲು ತುದಿಗಾಲಲ್ಲಿ ನಿಂತಿದ್ದ ನೂರಾರು ಯುವಕರು. ಪರೀಕ್ಷಾ ಪ್ರಕ್ರಿಯೆ ರದ್ದುಪಡಿಸಿ, ಮರುಪರೀಕ್ಷೆ ನಡೆಸಲು ಮುಂದಾದ ಸಮಯದಲ್ಲಿ ರದ್ದಾದ ಪರೀಕ್ಷೆಯಲ್ಲಿ ಪಾಸಾಗಿದ್ದ ಅನೇಕ ಅಭ್ಯರ್ಥಿಗಳಿಗೆ 'ಪುನರಾಯ್ಕೆ'ಯಾಗಲು ಸಾಧ್ಯವಾಗಲಿಲ್ಲ.

'ಎವೆರಿ ಡೇ ಈಸ್ ನಾಟ್ ಸಂಡೇ' ಎನ್ನುವ ರೀತಿಯಲ್ಲಿ ಬರೆದ ಪರೀಕ್ಷೆಗಳೆಲ್ಲವನ್ನೂ 'ಕ್ಲಿಯರ್' ಮಾಡಲು ಯಾರಿಂದಲೂ ಆಗುವುದಿಲ್ಲ. ಆದರೆ ಆಯೋಗ ಅಥವಾ ಸರಕಾರಿ ಇಲಾಖೆಗಳು ನಡೆಸುವ ಪರೀಕ್ಷೆಯಲ್ಲಿ ಆಗುವ ಎಡವಟ್ಟುಗಳಿಂದಾಗಿ ನಡೆಯುವ ಮರುಪರೀಕ್ಷೆಯಿಂದ ಅನೇಕ ಅಭ್ಯರ್ಥಿಗಳಿಗೆ ಕೆಲಸ ಸಿಗದೇ ಹೋಗಬಹುದು. ಇದರೊಂದಿಗೆ ಒಮ್ಮೆ ಬರೆದು ಮತ್ತೆ ಮರುಪರೀಕ್ಷೆಯೆಂದರೆ ಯಾವುದೇ ಅಭ್ಯರ್ಥಿ ಗೊಂದಲಕ್ಕೆ ಒಳಗಾಗುವುದು ನಿಶ್ಚಿತ. ಈ ಕಾರಣಕ್ಕಾಗಿಯೇ ಅದೆಷ್ಟೋ ಅಭ್ಯರ್ಥಿಗಳು ವರ್ಷಾನುಗಟ್ಟಲೇ ಸ್ಪರ್ಧಾತ್ಮಕ ಪರೀಕ್ಷೆಗಳಿಗೆ ತಯಾರಿ ನಡೆಸಿದರೂ, ಕ್ಲಿಯರ್ ಮಾಡುವಲ್ಲಿ ವಿಫಲರಾಗುತ್ತಿದ್ದಾರೆ.

ಮಾನಸಿಕ ಒತ್ತಡವಷ್ಟೇ ಅಲ್ಲದೇ, ವಯಸ್ಸಿನ ಕಾರಣಕ್ಕೂ ಅನೇಕ ಅಭ್ಯರ್ಥಿಗಳಿಗೆ ಪರೀಕ್ಷೆ ಬರೆಯಲು ಅರ್ಹತೆ ಮೀರುವ ಸಾಧ್ಯತೆ ದಟ್ಟವಾಗಿರುತ್ತದೆ. ಕಳೆದ ಬಾರಿ ನಡೆದ ಪಿಎಸ್‌ಐ ಪರೀಕ್ಷೆಯ ಉದಾಹರಣೆಯನ್ನೇ ತೆಗೆದುಕೊಂಡರೆ, ಆ ಬಾರಿ ವಿಫಲರಾದ ಅದೆಷ್ಟೋ ಅಭ್ಯರ್ಥಿಗಳಿಗೆ ಮತ್ತೊಮ್ಮೆ ಪರೀಕ್ಷೆ ಬರೆಯಲು ವಯಸ್ಸಿನ ಸಮಸ್ಯೆ ಎದುರಾಗಿತ್ತು. ಅರ್ಹತಾ ವಯಸ್ಸು ಮೀರಿದ್ದರಿಂದ ಪರೀಕ್ಷೆಯನ್ನೇ ಬರೆಯದೇ ವರ್ಷಾನುಗಟ್ಟಲೇ ಕಟ್ಟಿದ್ದ ಕನಸು ನುಚ್ಚುನೂರಾದ ಅನೇಕ ಘಟನೆಗಳಿವೆ.

ಇನ್ನು ಈ ಬಾರಿಯ ಕೆಎಎಸ್ ಪರೀಕ್ಷೆಯ ಗೊಂದಲದ ಬಗ್ಗೆ ಗಮನಿಸುವುದಾದರೆ, ಅಕ್ಟೋಬರ್ ತಿಂಗಳಲ್ಲಿ ನಡೆದಿದ್ದ ಪರೀಕ್ಷೆಯಲ್ಲಿ ಸುಮಾರು 50ಕ್ಕೂ ಹೆಚ್ಚು ಪ್ರಶ್ನೆಗಳ ಅನುವಾದ ತಪ್ಪಾಗಿ ಆಗಿದೆ ಎನ್ನುವ ಆರೋಪವಿತ್ತು. ಈ ಆರೋಪ ಸಾಬೀತಾಗಿದ್ದರಿಂದ, ಇಡೀ ಪರೀಕ್ಷಾ ಪ್ರಕ್ರಿಯೆಯನ್ನು ರದ್ದುಪಡಿಸಿ ಮರುಪರೀಕ್ಷೆ ನಡೆಸುವ ತೀರ್ಮಾನವನ್ನು ರಾಜ್ಯ ಸರಕಾರ ಕೈಗೊಂಡಿತ್ತು. ಇದು ಬಹುದೊಡ್ಡ ವಿವಾದವಾದ ಬಳಿಕ 'ಕಠಿಣ ಕ್ರಮದ ಎಚ್ಚರಿಕೆ'ಯೊಂದಿಗೆ ಮರುಪರೀಕ್ಷೆಗೆ ಆಯೋಗ ಮುಂದಾಗಿ, ಈ ಪರೀಕ್ಷೆಯನ್ನು ಡಿ.29ರಂದು ನಡೆಸಿತ್ತು. ಕಳೆದ ಬಾರಿಯ ಎಡವಟ್ಟನ್ನು ಸರಿಪಡಿಸಿಕೊಂಡು ಈ ಬಾರಿಯಾದರೂ ಸರಿಯಾಗಿ ಪರೀಕ್ಷೆ ನಡೆಸುತ್ತಾರೆ ಎಂದೇ ಅನೇಕರು ಭಾವಿಸಿದ್ದರು. ಆದರೆ ಈ ಬಾರಿಯೂ ಐದು ಪ್ರಶ್ನೆಗಳ ಅನುವಾದದ ಸಮಸ್ಯೆ ಹಾಗೂ ವಿಜಯಪುರದಲ್ಲಿ ಓಎಂಆರ್ ನೋಂದಣಿ ಬದಲಾವಣೆಯ ಗೊಂದಲದಿಂದ ಮತ್ತೆ ವಿವಾದವಾಗಿ, ಮತ್ತೊಮ್ಮೆ ಮರುಪರೀಕ್ಷೆಗೆ ಕೆಲ ಅಭ್ಯರ್ಥಿಗಳು ಆಗ್ರಹಿಸಿದ್ದಾರೆ. ಐದು ಪ್ರಶ್ನೆಯಲ್ಲಿನ ಗೊಂದಲಕ್ಕೆ ಮರುಪರೀಕ್ಷೆ ನಡೆಸುತ್ತಾರೋ ಅಥವಾ ಕೃಪಾಂಕದೊಂದಿಗೆ ಪರೀಕ್ಷಾ ಪ್ರಕ್ರಿಯೆಯನ್ನು ಪೂರ್ಣಗೊಳಿಸುವರೋ ಎನ್ನುವ ಬಗ್ಗೆ ಸ್ಪಷ್ಟತೆಯಿಲ್ಲ. ಆದರೆ ಮತ್ತೊಮ್ಮೆ ಈ ರೀತಿಯ ವಿವಾದವನ್ನು ಮೈಮೇಲೆ ಎಳೆದುಕೊಂಡಿರುವುದಂತೂ ಸತ್ಯ.

ಕರ್ನಾಟಕ ಲೋಕಸೇವಾ ಆಯೋಗಕ್ಕೆ ಪ್ರಶ್ನೆಪತ್ರಿಕೆ ರಚಿಸುವುದು ಇಂಗ್ಲಿಷ್‌ನಲ್ಲಿಯೇ ಆದರೂ, ಕನ್ನಡಕ್ಕೆ ಅನುವಾದ ಮಾಡಲು ಅಥವಾ ಕನ್ನಡದಿಂದ ಇಂಗ್ಲಿಷ್‌ಗೆ ಅನುವಾದ ಮಾಡಲೆಂದೇ ಪ್ರತ್ಯೇಕ ಘಟಕವಿದೆ. ಅದಕ್ಕಾಗಿಯೇ ಹಲವು ಅಧಿಕಾರಿಗಳಿರುತ್ತಾರೆ. ಹೀಗಿರುವಾಗ, ಅನುವಾದದ ವೇಳೆ 'ಬಾಲಿಶ' ತಪ್ಪುಗಳಾಗುವುದಾದರೂ ಹೇಗೆ ಎನ್ನುವುದು ಹಲವರ ಪ್ರಶ್ನೆಯಾಗಿದೆ.

ಹಾಗೆ ನೋಡಿದರೆ, ಕೆಎಎಸ್ ಗೆಜೆಟೆಡ್ ಹುದ್ದೆಗಳಿಗೆ ನಡೆಯುವ ಪರೀಕ್ಷೆ ಬರೆಯಲು ಅಭ್ಯರ್ಥಿಗಳು ವರ್ಷಾನುಗಟ್ಟಲೆ ಶ್ರಮ ಹಾಕಿರುತ್ತಾರೆ. ಅದೆಷ್ಟೋ ಅಭ್ಯರ್ಥಿಗಳಿಗೆ ಈ ಪರೀಕ್ಷೆ ಕೊನೆಯ ಪರೀಕ್ಷೆಯಾಗಿರುತ್ತದೆ. ಇಡೀ ಕುಟುಂಬ ಈ ಪರೀಕ್ಷೆಯ ಫಲಿತಾಂಶದ ಮೇಲೆ ಅವಲಂಬಿತವಾಗಿರುತ್ತದೆ. ಪದೇಪದೆ ಪರೀಕ್ಷಾ ಪ್ರಕ್ರಿಯೆ ರದ್ದುಗೊಂಡರೆ ಅಥವಾ ಮರುಪರೀಕ್ಷೆ ನಡೆಸಿದರೆ ಆ ಅಭ್ಯರ್ಥಿಗಳ ಕುಟುಂಬಗಳು ಅನುಭವಿಸುವ ಆರ್ಥಿಕ ಹಾಗೂ ಮಾನಸಿಕ ಹೊಡೆತ ಅಷ್ಟಿಷ್ಟಲ್ಲ.

ಯಾವುದೇ ಸ್ಪರ್ಧಾತ್ಮಕ ಪರೀಕ್ಷೆ ನಡೆಸಬೇಕು ಎಂದರೆ ಅದಕ್ಕೆ ಭಾರಿ ವೆಚ್ಚವಾಗುತ್ತದೆ ಎನ್ನುವುದು ಸ್ಪಷ್ಟ. ಅಭ್ಯರ್ಥಿಗಳಿಂದ ಶುಲ್ಕದ ರೂಪದಲ್ಲಿ ಹಣ ಕ್ರೋಡೀಕರಿಸಿದರೂ, ಹೆಚ್ಚುವರಿಯಾಗಿ ಅನುದಾನವನ್ನು ನೀಡಬೇಕಾಗುತ್ತದೆ. ರಾಜ್ಯ ಸರಕಾರವು ಪೂರಕ ಅಂದಾಜಿನಲ್ಲಿ ನೀಡಿರುವಂತೆ ಕೆಪಿಎಸ್‌ಸಿಗೆ ಪರೀಕ್ಷೆ ನಡೆಸುವುದಕ್ಕಾಗಿಯೇ 35.87 ಕೋಟಿ ರು. ಅನುದಾನ ಹಂಚಿಕೆಯನ್ನು 2024-25ನೇ ಸಾಲಿನಲ್ಲಿ ಮಾಡಿದೆ. ಒಂದು ಮರುಪರೀಕ್ಷೆ ನಡೆಸುವುದಕ್ಕೆ ಕನಿಷ್ಠ 15ರಿಂದ 16 ಕೋಟಿ ರು. ಅಗತ್ಯವಿದೆ. ಆದರೆ ಮರುಪರೀಕ್ಷೆಗೆ ಅಭ್ಯರ್ಥಿಗಳು ಶುಲ್ಕ ಮರುಪಾವತಿ ಮಾಡದೇ ಇರುವುದರಿಂದ ಇಡೀ ಖರ್ಚನ್ನು ಸರಕಾರವೇ ಹೊರಬೇಕಾಗುತ್ತದೆ. ಆದ್ದರಿಂದ ಗೊಂದಲವಿಲ್ಲದೆ, ಮೊದಲ ಬಾರಿಗೇ ಸರಿಯಾದ ರೀತಿಯಲ್ಲಿ ನಡೆಸಿದರೆ ಈ ರೀತಿಯ ಅನಗತ್ಯ ಹೊಡೆತವನ್ನು ತಡೆಯಬಹುದು.

ಕಾರ್ಯಾಂಗವನ್ನು ಮುನ್ನಡೆಸುವ ಭವಿಷ್ಯದ ಅಧಿಕಾರಿಗಳನ್ನು ನೇಮಿಸುವ ಸಲುವಾಗಿ ನಡೆಸುವ ಪರೀಕ್ಷೆಗಳ ವಿಷಯದಲ್ಲಿ ಕೆಪಿಎಸ್‌ಸಿ ಮತ್ತಷ್ಟು ಮುತುವರ್ಜಿವಹಿಸುವುದು ಅತ್ಯಗತ್ಯ. ಅದೇ ರೀತಿ ಇಡೀ ಕೆಪಿಎಸ್‌ಸಿ ವ್ಯವಸ್ಥೆಯನ್ನು ಸರಿಪಡಿಸುವ ನಿಟ್ಟಿನಲ್ಲಿ ಸರಕಾರವೂ ಗಂಭೀರ ಚಿಂತನೆ ನಡೆಸಬೇಕಿದೆ. ಪ್ರತಿಬಾರಿ ಪರೀಕ್ಷೆಯ ಸಮಯದಲ್ಲಾಗುವ ಎಡವಟ್ಟಿನ ಬಳಿಕ ಯಾವುದೋ ಒಬ್ಬ ಅಧಿಕಾರಿಯ 'ತಲೆದಂಡ' ಮಾಡಿ, ಕೈತೊಳೆದುಕೊಂಡು 'ಮತ್ತೊಮ್ಮೆ ಹೀಗಾಗದಂತೆ ಎಚ್ಚರವ ಹಿಸುತ್ತೇವೆ' ಎನ್ನುವ ಬದಲು ಪರೀಕ್ಷೆ ನಡೆಸುವ ವಿಷಯ ದಲ್ಲಿ ಎಚ್ಚರಿಕೆಯ ಹೆಜ್ಜೆಯಿಡುವ ನಿಟ್ಟಿನಲ್ಲಿ ಕಠಿಣ ಕ್ರಮ ಇಂದಿನ ಅಗತ್ಯ. ಪ್ರತಿಬಾರಿ ಆಗುವ ಎಡವಟ್ಟಿನಿಂದ ಕೆಪಿಎಸ್‌ಸಿ ಮೇಲಿನ 'ನಂಬಿಕೆ' ಕ್ಷೀಣಿಸುವುದು, ಮರುಪರೀಕ್ಷೆಗೆಂದು ಕೋಟ್ಯಂತರ ರುಪಾಯಿ ಖರ್ಚಾಗುವುದು ಒಂದು ಭಾಗವಾದರೆ, ಪ್ರತಿಭಾವಂತ ಅಭ್ಯರ್ಥಿಗಳ 'ಸಮಯ' ಮೀರಿ ಪರೀಕ್ಷೆ ಬರೆಯಲಾಗದೇ ವರ್ಷಾನು ಗಟ್ಟಲೇ ಪಟ್ಟ ಶ್ರಮ ವ್ಯರ್ಥವಾಗುವ ಮೂಲಕ ಅನೇಕ ಪ್ರತಿಭಾವಂತರೂ ಸರಕಾರಿ ಕೆಲಸದಿಂದ ವಿಮುಖವಾಗುವ ಆತಂಕವೂ ಇದೆ. ಆದ್ದರಿಂದ ಸರಕಾರವು ಇನ್ನಾದರೂ ಎಚ್ಚೆತ್ತುಕೊಂಡು ಕೆಪಿಎಸ್‌ಸಿಯಲ್ಲಿ ಆಮೂಲಾಗ್ರ ಬದಲಾವಣೆ ತರಬೇಕಿರುವುದು ಇಂದಿನ ಅಗತ್ಯವಾಗಿದೆ.

ಓದುಗರ ಓಣಿ

ಓದುಗರನ್ನು ಬಿಟ್ಟು ಇಲ್ಲಿ ಯಾರಿಗೂ ಪ್ರವೇಶವಿಲ್ಲ

ಪ್ರಯಾಸಕರ ಏನಲ್ಲ

ಸೈಕಲ್ ಸಂಸ್ಕೃತಿ ಕುರಿತಾದ ಕಿರಣ್ ಉಪಾಧ್ಯಾಯ ಅವರ ಲೇಖನ (ವಿಶ್ವವಾಣಿ ಡಿ.30) ಓದಿ ತುಂಬಾ ಸಂತೋಷವಾಯಿತು. ನೆದರ್ಲ್ಯಾಂಡ್ ದೇಶಕ್ಕೆ ಸಾಕಷ್ಟು ಬಾರಿ ಹೋಗಿ ಬರುವ ಅವಕಾಶ ನನಗೆ ಸಿಕ್ಕಿದೆ. ನಾನು ನೋಡಿದ ಹಾಗೆ ಅಲ್ಲಿ ಸೈಕಲ್ಲೋ ಸೈಕಲ್ಲು! ಅದು ಬಿಟ್ಟರೆ, ಅಲ್ಲಿನ ನೀರಿನ ಕಾಲುವೆಗಳಲ್ಲಿ ಸಂಚರಿಸುವ ದೋಣಿಗಳು. ಇಡೀ ದೇಶ ಒಂದು ಸಮತಟ್ಟಾದ ಪ್ರದೇಶವಾದದ್ದರಿಂದ ಅಲ್ಲಿ ಸೈಕಲ್ ಸವಾರಿ ಪ್ರಯಾಸಕರವೇನಲ್ಲ. ಅಲ್ಲಿಯ ಪೊಲೀಸರು ಕೂಡ ಸೈಕಲ್ ಅನ್ನು ಉಪಯೋಗಿ ಸುತ್ತಾರೆ. ಅಲ್ಲಿ ಆಯೋಜಿಸಲಾಗಿದ್ದ ಸಮಾರಂಭವೊಂದಕ್ಕೆ 3-4 ಜನಪ್ರತಿನಿಧಿಗಳು ಸೈಕಲ್ನಲ್ಲೇ ಬಂದಿದ್ದು ನಮಗೆ ಅಚ್ಚರಿ ತಂದಿತಾದರೂ, ಅದು ಅಲ್ಲಿ ಸಾಮಾನ್ಯ ಎಂದು ತಿಳಿಯಿತು. ನಮ್ಮಲ್ಲಾದರೆ, ಟೊಯೋಟಾ/ಬೆಂಝ್‌ನಂಥ ಕಾರುಗಳಿಲ್ಲದೆ ಜನಪ್ರತಿನಿಧಿಗಳು ಮನೆಯ ಗೇಟನ್ನೂ ದಾಟುವುದಿಲ್ಲ. ಇನ್ನು ಅಲ್ಲಿಯ ನಗರ ಸಾರಿಗೆ ವ್ಯವಸ್ಥೆಯೂ ತುಂಬಾ ಚೆನ್ನಾಗಿದ್ದು, ವಯಸ್ಸಾದವರಿಗೆ, ವಿಕಲಾಂಗರಿಗೆ, ಮಕ್ಕಳಿಗೆ ಅನುಕೂಲಕರವಾಗಿದೆ. ನಿಲುಗಡೆ ಬಂದಾಗ ಬಸ್ಸಿನ ಎತ್ತರವನ್ನು ತಗ್ಗಿಸಿ ಅವರನ್ನು ಹತ್ತಿಸಿಕೊಳ್ಳುವುದು ನಿಜಕ್ಕೂ ಶ್ಲಾಘನೀಯ. ನಮ್ಮಲ್ಲೂ ಅಂಥ ಅನುಕೂಲಗಳು ಬರುವುದು ಯಾವಾಗ? ಇತ್ತೀಚೆಗೆ ಬೆಂಗಳೂರಿನಲ್ಲೂ ಸೈಕಲ್ ಸವಾರಿ ಜಾಸ್ತಿಯಾಗುತ್ತಿದೆ, ಬಹುಶಃ ಅವರೆಲ್ಲ ಆರೋಗ್ಯ ಕಾಪಾಡಿಕೊಳ್ಳುವ ಕಸರತ್ತಿಗೆ ಒಡ್ಡಿಕೊಂಡವರೇ ಇರಬಹುದು. ಆದರೆ ಅವರಿಗೆ ಸರಿಯಾದ ಅನುಕೂಲಗಳಿಲ್ಲ, ಸರಕಾರಗಳು ಈ ನಿಟ್ಟಿನಲ್ಲಿ ಇನ್ನಷ್ಟು ಗಮನ ಹರಿಸಿದರೆ ನಮ್ಮಲ್ಲೂ ಸೈಕಲ್ ಸವಾರಿ ಹೆಚ್ಚಾಗಬಹುದು, ಆ ಮೂಲಕ ಸಂಚಾರ ವ್ಯವಸ್ಥೆ ಉತ್ತಮಗೊಳ್ಳಬಹುದು.

- ದಾವಣಗೆರೆ ಮುಕುಂದ, ಬೆಂಗಳೂರು

ಗುರುವಿನ ಅನುಗ್ರಹವಿದ್ದರೆ...

ಮನುಜನ ಬಾಳಿನಲ್ಲಿ ಗುರುವಿಗೆ ಇರುವ ಮಹತ್ವವನ್ನು ತಿಳಿಸುವ 'ಗರುಡನ ಮಂತ್ರವ ಕಲಿತಿರುವಾತಗೆ...' ಅಂಕಣ ಬರಹ ಮಾರ್ಮಿಕವಾಗಿ ಮೂಡಿಬಂದಿದೆ. ಗುರುವಿನ ಕೃಪೆಯೊಂದಿದ್ದರೆ ಏನೆಲ್ಲಾ ಪವಾಡಗಳು ನಡೆಯುತ್ತವೆ ಎಂಬುದನ್ನು ಇದು ತಿಳಿಹೇಳುತ್ತದೆ. 'ಪ್ರತಿಯೊಬ್ಬರಿಗೂ ಜೀವನದಲ್ಲಿ ಮುಂದೆ ಗುರಿ ಹಾಗೂ ಹಿಂದೆ ಗುರುಪ್ರೇರಣೆ ಇರಬೇಕು' ಅಂತ ಹಿರಿಯರು ಹೇಳಿದ್ದಾರೆ. ಗುರುವನ್ನು ನಂಬಿದವರಿಗೆ ಯಾವುದಕ್ಕೂ ಕೊರತೆ ಇರದು. ಗುರುವನ್ನು ನಂಬಿ ಅವರ ವಾಕ್ಯವನ್ನು ಶಿರಸಾವಹಿಸಿ ಪಾಲಿಸಲು ಕೂಡ ಶಿಷ್ಯನಲ್ಲೂ ಅಷ್ಟೇ ನಿಷ್ಠೆ ಇರಬೇಕು. ಈ ಇಬ್ಬರ ಸುಸಂಬಂಧ ಬಲು ಪವಿತ್ರ. ಲೇಖನದಲ್ಲಿ ಉದಾಹರಿಸಲಾದ ಮಠ ಯಾವುದು, ಆ ಗುರುಗಳು ಯಾರು ಎಂಬ ಕುತೂಹಲ ನಮಗೆ ಇದ್ದೇ ಇದೆ; ಆದರೂ ಅವರನ್ನು ಊಹಿಸಿ ಅವರಿಗೆ ಮನಃಪೂರ್ವಕವಾಗಿ ನಮಿಸಿದೆ. ಈ ಲೇಖನದ ಮೂಲಕ 'ವಿಶ್ವವಾಣಿ' ಜತೆಗಿನ ನನ್ನ ನಂಟು ಇನ್ನಷ್ಟು ಗಟ್ಟಿಯಾಯಿತು.

- ಲಕ್ಷ್ಮೀಕಾಂತ ಪಾಟೀಲ, ಮೈಸೂರು

ಇದು ಕಾಕತಾಳೀಯವೇ?

ಬಳ್ಳಾರಿ ಜಿಲ್ಲೆಯ ಕೊಟ್ಟೂರಿನ ಶ್ರೀ ಕೊಟ್ಟೂರೇಶ್ವರ ದೇಗುಲವು ಅಪಾರ ಸಂಖ್ಯೆಯಲ್ಲಿ ಭಕ್ತರನ್ನು ಹೊಂದಿದ್ದು, ಇಲ್ಲಿ ನಡೆಯುವ ಜಾತ್ರೆಗೆ ಹೊರ ರಾಜ್ಯಗಳಿಂದಲೂ ಭಕ್ತರು ಬರುತ್ತಾರೆ. ಈ ದೇಗುಲದಲ್ಲಿ ಈಗಾಗಲೇ 6 ಕಾಣಿಕೆ ಹುಂಡಿಗಳಿದ್ದು, ಇದೀಗ ಮತ್ತೆ 3 ಹೊಸ ಹುಂಡಿಗಳನ್ನು ತಂದಿರಿಸಲಾಗಿದೆ, ಅದೂ ಭಕ್ತರು ನಿಲ್ಲುವ ಸ್ಥಳಗಳಲ್ಲಿ! ಮೊದಲೇ ಸ್ಥಳಾವಕಾಶವಿಲ್ಲದ ಈ ದೇಗುಲದಲ್ಲಿ ಇದರಿಂದಾಗಿ ಭಕ್ತರಿಗೆ ಬಗ್ಗಿ ನಮಸ್ಕರಿಸಲೂ ತೊಂದರೆಯಾಗುತ್ತಿದೆ. ಭಕ್ತರಿಗೆ ಶೀಘ್ರದರ್ಶನ, ವಿಶ್ರಾಂತಿಗೆ ಸ್ಥಳ ಮತ್ತಿತರ ಅವಶ್ಯ ಸೌಲಭ್ಯಗಳ ಕಡೆಗೆ ಗಮನ ಹರಿಸದೇ, ಕೇವಲ ಸರಕಾರದ ಆದಾಯ ಹೆಚ್ಚಿಸುವ ಯೋಜನೆಯಿದು. ಭಾರಿ ಜನ ಸೇರುವ ಕೊಟ್ಟೂರೇಶ್ವರನ ಜಾತ್ರೆ ಸದ್ಯದಲ್ಲಿಯೇ ನಡೆಯಲಿದ್ದು, ಈ ಸಂದರ್ಭದಲ್ಲಿ ಹೊಸ ಹುಂಡಿಗಳನ್ನು ಸ್ಥಾಪಿಸಿರುವುದು ಕಾಕತಾಳೀಯ ಎನ್ನಬಹುದೇ?!

- ಕೆ.ಶ್ರೀನಿವಾಸರಾವ್, ಹರಪನಹಳ್ಳಿ

ಅಡಕೆ ಕ್ಯಾನ್ಸರ್‌ಕಾರಕವೋ ಅಥವಾ ನಿವಾರಕವೋ?

ವಿಶ್ವ ಆರೋಗ್ಯ ಸಂಸ್ಥೆಯು ಸಂಶೋಧನೆಗಾಗಿ ಬಳಸಿದ ಅಡಕೆಯ ಸ್ಯಾಂಪಲ್ ಅನ್ನು ಎಲ್ಲಿಂದ ಹಾಗೂ ಯಾರಿಂದ ಸಂಗ್ರಹಿಸಿದೆ ಎಂಬುದನ್ನು ಮೊದಲು ಸ್ಪಷ್ಟಪಡಿಸಿಲ್ಲ. ಒಂದು ವೇಳೆ ಅಂಗಡಿಗಳಲ್ಲಿ ಮಾರಾಟಕ್ಕೆ ಇಟ್ಟಿರುವ ಗುಟ್ಕಾ ಪ್ಯಾಕೆಟ್‌ನಿಂದ ಪಡೆದು ಲ್ಯಾಬ್‌ನಲ್ಲಿ ಪರೀಕ್ಷೆಗೆ ಒಳಪಡಿಸಿ ವರದಿ ನೀಡಿದ್ದಾದರೆ, ಅಂಥ ವರದಿಯು ಮಾನ್ಯವಾಗುವುದಿಲ್ಲ. ಹಾಗಾಗಿ ಎಲ್ಲಿಂದ ಸ್ಯಾಂಪಲ್ ಸಂಗ್ರಹಿಸಿದ್ದಾರೆ ಎಂಬುದೇ ಇಲ್ಲಿ ಮಹತ್ವದ ಅಂಶವಾಗುತ್ತದೆ.

ಚರ್ಚಾವೇದಿಕೆ

ಸುರೇಂದ್ರ ಪೈ, ಭಟ್ಕಳ
vveditoped@gmail.com

ಕಳೆದ ಹಲವು ವರ್ಷಗಳಿಂದ, ನಮ್ಮ ಮಲೆನಾಡಿನ ಅಡಕೆಯು ವಿಶ್ವ ಮಟ್ಟದಲ್ಲಿ ಸುದ್ದಿಯಲ್ಲಿದೆ. ಅಡಕೆ ತಿಂದರೆ ಬಾಯಿಯ ಕ್ಯಾನ್ಸರ್ ಬರುತ್ತದೆ ಎಂದು ವಿಶ್ವ ಆರೋಗ್ಯ ಸಂಸ್ಥೆಯವರು ಹೇಳುತ್ತಲೇ ಬಂದಿದ್ದಾರೆ. 2024ರ ಅಕ್ಟೋಬರ್ 9ರಂದು ಬಿಡುಗಡೆಯಾದ 'ಇಂಟರ್‌ನ್ಯಾಷನಲ್ ಏಜೆನ್ಸಿ ಫಾರ್ ರಿಸರ್ಚ್ ಆ್ಯಂಡ್ ಕ್ಯಾನ್ಸರ್' ವರದಿಯಲ್ಲಿ ಅಡಕೆ ಕ್ಯಾನ್ಸರ್‌ಕಾರಕ ಎಂದು ಹೇಳಲಾಗಿದೆ. 'ದಿ ಲ್ಯಾನ್ಸೆಟ್ ಆಂಕಾಲಜಿ' ಎಂಬ ಅಂತಾರಾಷ್ಟ್ರೀಯ ಜರ್ನಲ್‌ನಲ್ಲಿ ಈ ವರದಿ ಪ್ರಕಟವಾಗಿದ್ದೇ ತಡ, ಅಡಕೆ ಎಲ್ಲರ ಬಾಯಲ್ಲೂ ಓಡಾಡತೊಡಗಿತು!

ಇದೇನೂ ಹೊಸತಲ್ಲ. 'ಅಡಕೆ ಆರೋಗ್ಯಕ್ಕೆ ಹಾನಿಕಾರಕ' ಎಂದು ಈ ಹಿಂದೆಯೂ ಬಿಂಬಿಸಿ ಜಾಗತಿಕವಾಗಿ ನಿಷೇಧಿಸುವ ಪ್ರಯತ್ನಗಳು ನಡೆದಿದ್ದಿದೆ. ಅಡಕೆಯೊಂದಿಗೆ ಇತರ ಹಾನಿಕಾರಕ ರಾಸಾಯನಿಕಗಳನ್ನು ಬೆರೆಸಿ ಸೇವಿಸುವುದರಿಂದ ಹಾಗೂ ಇತರ ಉತ್ಪನ್ನಗಳನ್ನು ತಯಾರಿಸಿ ಬಳಸುವುದರಿಂದ ಕ್ಯಾನ್ಸರ್ ಬರಬಹುದೇನೋ. ಹಾಗಾಗಿ ವೀಳ್ಯದೊಂದಿಗೆ ಅಡಕೆಯನ್ನು ತಿಂದುಬಿಟ್ಟರೆ ಬಾಯಿಯ ಕ್ಯಾನ್ಸರ್ ಬರುತ್ತದೆ ಎಂಬುದಕ್ಕೆ ಯಾವ ಆಧಾರವೂ ಇಲ್ಲ.

ಮುಖ್ಯವಾಗಿ, ವಿಶ್ವ ಆರೋಗ್ಯ ಸಂಸ್ಥೆಯು ಸಂಶೋಧನೆಗಾಗಿ ಬಳಸಿದ ಅಡಕೆಯ ಸ್ಯಾಂಪಲ್ ಅನ್ನು ಎಲ್ಲಿಂದ ಹಾಗೂ ಯಾರಿಂದ ಸಂಗ್ರಹಿಸಿದೆ ಎಂಬುದನ್ನು ಮೊದಲು ಸ್ಪಷ್ಟಪಡಿಸಿಲ್ಲ. ಒಂದು ವೇಳೆ ಅಂಗಡಿಗಳಲ್ಲಿ ಮಾರಾಟಕ್ಕೆ ಇಟ್ಟಿರುವ ಗುಟ್ಕಾ ಪ್ಯಾಕೆಟ್‌ನಿಂದ ಪಡೆದು ಲ್ಯಾಬ್‌ನಲ್ಲಿ ಪರೀಕ್ಷೆಗೆ ಒಳಪಡಿಸಿ ವರದಿ ನೀಡಿದ್ದಾದರೆ, ಅಂಥ ವರದಿಯು ಮಾನ್ಯವಾಗುವುದಿಲ್ಲ. ಹಾಗಾಗಿ ಎಲ್ಲಿಂದ ಸ್ಯಾಂಪಲ್ ಸಂಗ್ರಹಿಸಿದ್ದಾರೆ ಎಂಬುದೇ ಇಲ್ಲಿ ಮಹತ್ವದ ಅಂಶವಾಗುತ್ತದೆ. ಜತೆಗೆ, ಅದನ್ನು ಎಷ್ಟು ವರ್ಷಗಳ ಕಾಲ 'ಕ್ಲಿನಿಕಲ್ ಟ್ರಯಲ್' ಮಾದರಿಯಲ್ಲಿ ಅಧ್ಯಯನ ಮಾಡಿದ ನಂತರ 'ಇದು ಕ್ಯಾನ್ಸರ್‌ಕಾರಕ' ಎಂಬ ನಿರ್ಧಾರಕ್ಕೆ ಬರಲಾಗಿದೆ ಎಂಬುದನ್ನು ಬಹಿರಂಗಪಡಿಸದೇ, ಏಕಾಏಕಿ 'ಅಡಕೆ ಕ್ಯಾನ್ಸರ್‌ಕಾರಕ' ಎಂದರೆ ಹೇಗಾದೀತು?

ಅಡಕೆ ಕ್ಯಾನ್ಸರ್‌ಕಾರಕವೇ ಎಂಬುದನ್ನು ತಿಳಿಯಲು 2012ರಿಂದಲೂ ಸುಪ್ರೀಂ ಕೋರ್ಟ್‌ನಲ್ಲಿ ಕಾನೂನು ಸಮರ ನಡೆಯುತ್ತಿದ್ದು, 'ಅಡಕೆಯು ಆರೋಗ್ಯದಾಯಕ' ಎಂಬ ವರದಿಯನ್ನು ಸಲ್ಲಿಸಲಾಗಿದೆ. ಭಾರತೀಯ ವಿಜ್ಞಾನ ಸಂಸ್ಥೆ, ಬೆಂಗಳೂರಿನ ಕುಮಾರಿ ಮತ್ತು ಇತರರು 1974ರಲ್ಲಿ ಅಧ್ಯಯನ ನಡೆಸಿ, 'ತಂಬಾಕುರಹಿತ ಅಡಕೆ ಮತ್ತು ವೀಳ್ಯದೆಲೆಯ ಸೇವನೆಯಿಂದ ಯಾವುದೇ ಟ್ಯೂಮರ್ ಉಂಟಾಗಿರುವುದಕ್ಕೆ ಸಾಕ್ಷಿ ಇಲ್ಲ; ಬದಲಾಗಿ ಟ್ಯೂಮರ್‌ಗಳ ಬೆಳವಣಿಗೆಯನ್ನು ತಡೆಯುವಲ್ಲಿ ಅದು ಯಶಸ್ವಿಯಾಗಿರುವುದು ಕಂಡುಬಂದಿದೆ' ಎಂದು ವರದಿ ನೀಡಿದ್ದರು.

ಅಟ್ಲಾಂಟದಲ್ಲಿನ 'ವಿನ್‌ಶಿಪ್ ಕ್ಯಾನ್ಸರ್ ಇನ್‌ಸ್ಟಿಟ್ಯೂಟ್ ಆಫ್ ಎಮೆರಾಯ್ ಯುನಿವರ್ಸಿಟಿ'ಯ 25 ಮಂದಿಯ ತಂಡವು 2016ರಲ್ಲಿ ಅಧ್ಯಯನ ನಡೆಸಿ, ''ಅಡಕೆಯಿಂದ ತೆಗೆದ ಸಾರವು 'ಹೆಪಟೋ ಸೆಲ್ಯುಲರ್ ಕ್ಯಾನ್ಸರ್' ಸಂಬಂಧಿತ ಟ್ಯೂಮರ್ ಬೆಳವಣಿಗೆಯನ್ನು ತಡೆಯುವ ಗುಣವನ್ನು ಹೊಂದಿದೆ'' ಎಂದು ವರದಿ ನೀಡಿದೆ. 2022ರಲ್ಲಿ ನಿಟ್ಟೆ ವಿಶ್ವವಿದ್ಯಾಲಯವೂ ಸಂಶೋಧನೆ ನಡೆಸಿ 'ಅಡಕೆ ಕ್ಯಾನ್ಸರ್ ಕಾರಕವಲ್ಲ' ಎಂಬ ವಾದವನ್ನು ಪುಷ್ಟೀಕರಿಸಿದೆ. ಇದರ ಬಗ್ಗೆ ಹೆಚ್ಚಿನ ಅಧ್ಯಯನ ನಡೆಸಲು ನಮ್ಮಲ್ಲಿ 'ಐಸಿಎಂಆರ್', 'ಐಸಿಎಆರ್ ಮೈಸೂರು' ಅಥವಾ ಭಾರತೀಯ ವಿಜ್ಞಾನ ಸಂಸ್ಥೆಗಳಿವೆ. ಈ ಯಾವಕ್ಕೂ ಅಡಕೆಯಲ್ಲಿ ಕ್ಯಾನ್ಸರ್‌ಕಾರಕ ಅಂಶ ಕಂಡುಬಂದಿಲ್ಲ; ಬದಲಾಗಿ ಅಡಕೆಯಲ್ಲಿ ಕ್ಯಾನ್ಸರ್ ನಿರೋಧಕ ಶಕ್ತಿಯಿದೆ ಎಂಬುದನ್ನು ಹಲವು ಸಂಸ್ಥೆಗಳು ಪತ್ತೆಹಚ್ಚಿವೆ.

ಸೈಟಾಕ್ಸನ್ ಬಯೋಸಲ್ಯೂಷನ್ ಪ್ರೈವೇಟ್ ಲಿಮಿಟೆಡ್‌ನ ಪ್ರಯೋಗಾಲಯದಲ್ಲಿ ನೆಕ್ಸ್‌ಜೆನ್ ಸಂಸ್ಥೆಯು ನಡೆಸಿದ ಸಂಶೋಧನೆಯಲ್ಲಿ, 'ಪರಿಶುದ್ಧ ಅಡಕೆಯ ಹಾಲನ್ನು ವಿವಿಧ ಹಂತದ ಪ್ರಯೋಗಗಳಿಗೆ ಒಳಪಡಿಸಿದಾಗ, ಆ್ಯಂಟಿ ಆಕ್ಸಿಡೆಂಟ್, ಆ್ಯಂಟಿ ಡಯಾಬಿಟಿಕ್ ವೈಶಿಷ್ಟ್ಯಗಳು ಮಾತ್ರವಲ್ಲದೆ ಬ್ಯಾಕ್ಟೀರಿಯಾ ನಿರೋಧಕ, ಶಿಲೀಂಧ್ರ ನಿರೋಧಕ, ಉರಿಯೂತ ನಿರೋಧಕ, ಗಾಯವನ್ನು ವಾಸಿಮಾಡುವ ಸೈಟೋಟಾಕ್ಸಿಕ್ ಅಂಶಗಳು/ಜೀವಶಾಸ್ತ್ರೀಯ ಚಟುವಟಿಕೆಗಳು ಹೆಚ್ಚಿನ ಪ್ರಮಾಣದಲ್ಲಿವೆ' ಎಂಬ ಅಂಶವು ಗೊತ್ತಾಗಿದೆ.

ಕ್ಯಾನ್ಸರ್ ಬರಲು ಕಾರಣ 'ಕಾರ್ಸಿನೋಜೆನ್' ಅಂಶ; ಇದು ಆನುವಂಶಿಕವಾಗಿಯೂ ಬರುವ ಸಾಧ್ಯತೆಯಿದೆ. ಕಾರ್ಸಿನೋಜೆನ್ ಅಂಶವು ವ್ಯಕ್ತಿಯ ಡಿಎನ್‌ಎಯನ್ನು ಬದಲಾಯಿಸಿದಾಗ, ಸಾಮಾನ್ಯ ಜೀವಕೋಶಗಳನ್ನು ಕ್ಯಾನ್ಸರ್ ಕೋಶಗಳಾಗಿ ಪರಿವರ್ತಿಸುವ ಸರಣಿ ಕ್ರಿಯೆಯನ್ನು ಅದು ಪ್ರಚೋದಿಸುತ್ತದೆ. ಆದರೆ ಅಡಕೆಯಲ್ಲಿ 'ಕಾರ್ಸಿನೋಜೆನ್' ಅಂಶವಿದೆಯೇ ಎಂಬುದಕ್ಕೆ ಆಧಾರವಿಲ್ಲ.

ವಿಶ್ವ ಆರೋಗ್ಯ ಸಂಸ್ಥೆಯ ನಿರಂತರ ವರದಿಗಳ ಬಳಿಕ ಎಚ್ಚೆತ್ತ ಕೇಂದ್ರ ಸರಕಾರವು ಈಗ, ಕೇವಲ ಅಡಕೆ ಕ್ಯಾನ್ಸರ್ ಕಾರಕವೇ ಎಂಬುದರ ಅಧ್ಯಯನ ನಡೆಸಲು ಮುಂದಾಗಿದೆ; ಕಾಸರಗೋಡಿನ 'ಇಂಡಿಯನ್ ಕೌನ್ಸಿಲ್ ಆಫ್ ಅಗ್ರಿಕಲ್ಚರಲ್ ರಿಸರ್ಚ್' (ಐಸಿಎಆರ್) ಮತ್ತು 'ಸೆಂಟ್ರಲ್ ಪ್ಲಾಂಟೇಷನ್ ಕ್ರಾಪ್ಸ್ ರಿಸರ್ಚ್ ಇನ್‌ಸ್ಟಿಟ್ಯೂಟ್' ಇವುಗಳ ಜಂಟಿ ಸಹಯೋಗದಲ್ಲಿ 3 ವರ್ಷಗಳ ಅಧ್ಯಯನ ನಡೆಸಲು ನಿರ್ಧರಿಸಿರುವ ಕೇಂದ್ರ ಸರಕಾರ ಇದಕ್ಕಾಗಿ 10 ಕೋಟಿ ರುಪಾಯಿಗಳನ್ನು ತೆಗೆದಿರಿಸಿದೆ. 'ಏಮ್ಸ್'ನಂಥ ದೇಶದ ಪ್ರತಿಷ್ಠಿತ 16 ರಾಷ್ಟ್ರೀಯ ಮತ್ತು ರಾಜ್ಯ ಮಟ್ಟದ ಸಂಸ್ಥೆಗಳು ಈ ಅಧ್ಯಯನಕ್ಕೆ ಕೈಜೋಡಿಸಲಿವೆ. ಅಡಕೆಯನ್ನು ತಿನ್ನುವುದರಿಂದ ಹಲ್ಲುಗಳ ಕ್ಯಾನ್ಸರ್ ಸಂಭವಿಸುವುದೇ ಎಂಬ ಬಗ್ಗೆಯೂ ಅಧ್ಯಯನ ನಡೆಯಲಿದೆ.

ಆದರೆ, ಇಲ್ಲಿ ಮತ್ತೊಂದು ಅಂಶವನ್ನೂ ಗಮನಿಸಬೇಕು. ಹೆಚ್ಚಿನ ಇಳುವರಿ ಪಡೆಯಲೆಂದು ರೈತರು ತಮ್ಮ ಬೆಳೆಗಳಿಗೆ ರಾಸಾಯನಿಕಗಳನ್ನು ಸಿಂಪಡಿಸುವುದು ಇತ್ತೀಚಿನ ವರ್ಷಗಳಲ್ಲಿ ಹೆಚ್ಚುತ್ತಿದೆ. ಈ ಪರಿಪಾಠದಿಂದಾಗಿ ಬೆಳೆಯು ತನ್ನ ಮೂಲಸತ್ವವನ್ನು ಕಳೆದುಕೊಂಡು ವಿಷಯುಕ್ತವಾಗುವ ಸಾಧ್ಯತೆ ಹೆಚ್ಚಿರುತ್ತದೆ. ಅದಕ್ಕಿಂತ ಮುಖ್ಯವಾಗಿ, ರೈತರಿಂದ ಬೆಳೆಯನ್ನು ಖರೀದಿಸುವ ಕಂಪನಿಗಳು, ಅವನ್ನು ಬಳಸಿಕೊಂಡು ತಾವು ತಯಾರಿಸುವ ವೈವಿಧ್ಯಮಯ ಆಹಾರೋತ್ಪನ್ನಗಳ ಉತ್ಪಾದನಾ ಹಂತದಿಂದ ಮೊದಲ್ಗೊಂಡು ಪ್ಯಾಕೇಜ್ ಹಂತದವರೆಗೆ, ಅವುಗಳ ಸಂರಕ್ಷಣೆಗಾಗಿ ಬಳಸುವ ರಾಸಾಯನಿಕಗಳಿಂದಾಗಿ ಆಹಾರವು ವಿಷಮಯವಾಗುವ ಸಾಧ್ಯತೆಯೇ ಹೆಚ್ಚು. ಇದಕ್ಕೆ ತಾಜಾ ಉದಾಹರಣೆ, ಭಾರತದ ಬಹುಬೇಡಿಕೆಯ ಎರಡು ಮಸಾಲ ಕಂಪನಿಗಳ ಉತ್ಪನ್ನಗಳಲ್ಲಿ (ಗರಂ ಮಸಾಲ, ಚಾಟ್ ಮಸಾಲ ಇತ್ಯಾದಿ) 'ಎಥಿಲೀನ್ ಆಕ್ಸೈಡ್' ಅಂಶವು ಪತ್ತೆಯಾಗಿದ್ದು. ಇದು ಕ್ಯಾನ್ಸರ್‌ಗೆ ಕಾರಣವಾಗುತ್ತದೆ ಎಂದು ಹಲವು ದೇಶಗಳು ಈ ಉತ್ಪನ್ನಗಳಿಗೆ ನಿಷೇಧ ಹೇರಿದವು ಎಂಬುದು ಗಮನಾರ್ಹ.

ರೈತರು ಬಳಸುವ ಕ್ರಿಮಿನಾಶಕಗಳಿಂದ ಹಿಡಿದು, ನಾವು ನಿತ್ಯವೂ ಬಳಸುವ ಬಹುತೇಕ ಆಹಾರ ಪದಾರ್ಥಗಳಲ್ಲಿ ಹಾನಿಕಾರಕ ಅಂಶಗಳಿವೆ. ನಾವು ಸೇವಿಸುವ ಗಾಳಿ, ಕುಡಿಯುವ ನೀರು ಹೀಗೆ ಎಲ್ಲವೂ ಇಂದು ಕಲುಷಿತವಾಗಿವೆ. ಒಟ್ಟಾರೆಯಾಗಿ, ಮನುಷ್ಯನ ಆಹಾರ ಸಂಸ್ಕೃತಿಯೇ ಇಂದು ಕಲಬೆರಕೆಯಾಗಿದೆ ಎಂದರೆ ತಪ್ಪಾಗಲಾರದು. ಪ್ರಕೃತಿಯಿಂದ ದೊರೆಯುವ 'ಸಹಜ-ಸ್ವರೂಪದ' ಉತ್ಪನ್ನಗಳು ರೋಗವನ್ನು ಉಂಟುಮಾಡಲಾರವು; ಆದರೆ ಮನುಷ್ಯನು ಅವಧಿಗೂ ಮುನ್ನ ಮತ್ತು ಹೆಚ್ಚೆಚ್ಚು ಫಸಲನ್ನು ಪಡೆಯುವ ದುರಾಸೆಯಿಂದಾಗಿ ಭೂಮಿಗೆ ವಿವಿಧ ರೂಪಗಳಲ್ಲಿ ವಿಷವನ್ನು ಉಣಿಸುತ್ತಿದ್ದಾನೆ. ಅವೆಲ್ಲವೂ ಒಂದಲ್ಲಾ ಒಂದು ರೂಪದಲ್ಲಿ/ಸಮಯದಲ್ಲಿ ಮನುಷ್ಯನ ದೇಹವನ್ನು ಪ್ರವೇಶಿಸಿ, ನಿಧಾನವಾಗಿ ಕ್ಯಾನ್ಸರ್‌ನಂಥ ರೋಗಕ್ಕೆ ಕಾರಣವಾಗುತ್ತಿವೆ. 'ಹಸಿರುಕ್ರಾಂತಿ'ಗೆ ಹೆಸರುವಾಸಿಯಾಗಿರುವ ಪಂಜಾಬ್‌ನಲ್ಲಿ ಕ್ಯಾನ್ಸರ್ ರೋಗಿಗಳ ಪ್ರಕರಣ ಹೆಚ್ಚಾಗಿ ವರದಿಯಾಗಿರುವುದು ಇದಕ್ಕೊಂದು ನಿದರ್ಶನ. ಮನುಷ್ಯರು ಸೇವಿಸುವ ಆಹಾರ ಪದಾರ್ಥಗಳು ಮಾತ್ರವಲ್ಲದೆ ಸಾಕುಪ್ರಾಣಿಗಳಿಗೆ, ದನ-ಕರುಗಳಿಗೆ ಉಣಿಸುವ ಪಶು-ಆಹಾರಗಳು, ಹುಲ್ಲು/ಮೇವು ಸಹ ವಿಷಮಯವಾಗುತ್ತಿರುವುದರಿಂದ ಅವು ಕೂಡ ರೋಗಕ್ಕೆ ತುತ್ತಾಗುತ್ತಿವೆ. ಅವುಗಳ ಹಾಲು ಕುಡಿಯುವ ನಾವೂ ಪರೋಕ್ಷವಾಗಿ ವಿಷವನ್ನೇ ಸೇವಿಸುತ್ತಿದ್ದೇವೆ.

'ಅಡಕೆಗೆ ಹೋದ ಮಾನ, ಆನೆ ಕೊಟ್ಟರೂ ಬಾರದು' ಎಂಬುದೊಂದು ಮಾತು ನಮ್ಮಲ್ಲಿ ಚಾಲ್ತಿಯಲ್ಲಿದೆ. ವಿಶ್ವ ಆರೋಗ್ಯ ಸಂಸ್ಥೆಯು ಈ ಮಾತನ್ನು ಮತ್ತೊಂದು ನೆಲೆಯಲ್ಲಿ ಅರ್ಥಮಾಡಿಕೊಳ್ಳಬೇಕಿದೆ. ಅಂದರೆ, ಅಡಕೆಯ ವಿಷಯದಲ್ಲಿ ರಾಜಕೀಯ ಮಾಡಿ, ಭಾರತದ ಈ ದೇಶೀಯ ಬೆಳೆಯ ಮೌಲ್ಯವು ಕುಸಿಯುವಂತೆ ಮಾಡುವ ಮೊದಲು, ಕ್ಯಾನ್ಸರ್ ಎಲ್ಲಿಂದ ಬರುತ್ತದೆ ಎಂಬುದನ್ನು ಅದು ಕಂಡುಕೊಂಡು ಸ್ಪಷ್ಟಪಡಿಸಬೇಕಿದೆ. ಒಂದು ವೇಳೆ, ಅಡಕೆ ಸೇವನೆಯಿಂದಲೇ ಕ್ಯಾನ್ಸರ್ ಬರುತ್ತದೆ ಎನ್ನುವುದಾಗಿದ್ದರೆ, ಹಲವು ದಶಕಗಳಿಂದಲೂ ತಾಂಬೂಲದ ರೂಪದಲ್ಲಿ ಅಡಕೆಯನ್ನು ನಿರಂತರವಾಗಿ ಬಳಸುತ್ತಾ ಬಂದಿರುವ ಮಲೆನಾಡು ಪ್ರದೇಶದ ಶೇ.50ಕ್ಕೂ ಹೆಚ್ಚು ಜನರಲ್ಲಿ ಕ್ಯಾನ್ಸರ್ ಕಾರಕ ಅಂಶ ಕಾಣಿಸಿಕೊಳ್ಳಬೇಕಿತ್ತಲ್ಲವೇ? ಹಾಗಿದ್ದರೆ ಅವರಿಗೇಕೆ ಅದು ಅಮರಿಕೊಳ್ಳಲಿಲ್ಲ? ಇಂಥ ಪ್ರಶ್ನೆಗಳಿಗೆ ವಿಶ್ವ ಆರೋಗ್ಯ ಸಂಸ್ಥೆಯು ಉತ್ತರ ನೀಡಬೇಕಿದೆ.

ಜಗತ್ತಿನಲ್ಲೇ ಅತಿಹೆಚ್ಚು ಮಾಲಿನ್ಯವನ್ನು ಹೊರಸೂಸುವ ದೇಶಗಳಲ್ಲಿ ಅಮೆರಿಕ ಪ್ರಸ್ತುತ ಅಗ್ರಸ್ಥಾನವನ್ನು ಪಡೆದಿದೆ. ವಾತಾವರಣದೊಳಗೆ ಹಾನಿಕಾರಕ ಅನಿಲಗಳನ್ನು ಬಿಡುಗಡೆಗೊಳಿಸಿ ತಾಪಮಾನ ಏರಿಕೆಗೆ ಕಾರಣವಾಗುತ್ತಿರುವುದರ ಜತೆಗೆ, ಗಾಳಿಯ ಮೂಲಕ 'ಮಾಲಿನ್ಯದ ಕ್ಯಾನ್ಸರ್' ಜಗತ್ತಿಗೇ ಹಬ್ಬುವಂತೆ ಮಾಡುತ್ತಿದೆ ಅಮೆರಿಕ. ಇದನ್ನು ನಾವೇಕೆ ಪ್ರಶ್ನಿಸುತ್ತಿಲ್ಲ? ಭಾರತದ ಪ್ರಾಚೀನ ಆಹಾರ/ಔಷಧ ಪದ್ಧತಿಗಳ ಮೇಲೆ ಪೇಟೆಂಟ್ ಪಡೆಯುವಾಗ ಇಲ್ಲದ ಆರೋಪಗಳು ಈಗ ಕೇಳಿಬರಲು ಕಾರಣವೇನು? ಇಂಥ ಹತ್ತಾರು ಪ್ರಶ್ನೆಗಳಿಗೆ ಸಂಬಂಧಪಟ್ಟವರು ವೈಜ್ಞಾನಿಕ ನೆಲೆಗಟ್ಟಿನಲ್ಲಿ ಉತ್ತರವನ್ನು ನೀಡಬೇಕಿದೆ.

ಅತಿಯಾದರೆ ಅಮೃತವೂ ವಿಷವೇ. ಹಾಗಾಗಿ ನಾವು ಮೊದಲು ಪರಿಸರವನ್ನು ಉಳಿಸಬೇಕು. ಸ್ವಾಭಾವಿಕ, ಸಾಂಪ್ರದಾಯಿಕ ಕೃಷಿ ಪದ್ಧತಿಯನ್ನು ಅಳವಡಿಸಿಕೊಂಡು, ಪರಿಸರ-ವಿರೋಧಿ ಕೃಷಿಯನ್ನು ಕೈಬಿಡಬೇಕು. ಅತಿಯಾಸೆಗೆ ಶರಣಾದರೆ ಎಲ್ಲವೂ ನಮ್ಮ ಕೈಮೀರಿ ಹೋಗುತ್ತದೆ ಎಂಬ ಅಪ್ರಿಯ ಸತ್ಯವನ್ನು ಇನ್ನಾದರೂ ಅರಿಯಬೇಕು.

(ಲೇಖಕರು ಶಿಕ್ಷಕರು)

ಭಟ್ಟರ್ ಸ್ಕಾಚ್

- **ಕಾಶಿ ಪ್ರಾಣೇಶ, ವಿದ್ಯಾಪೀಠ**
ಭಟ್ರೇ, ಹಿಂದಿನವರು ಪ್ರೀತಿಯ ದ್ಯೋತಕವಾಗಿ ಬೆನ್ನ ಮೇಲೆ ಹೊತ್ತು (ಕೂಸುಮರಿ ಮಾಡಿ) ಮೆರೆಸುತ್ತಿದ್ದರು. ಈಗಿನವರು?
– **ತಲೆ ಮೇಲೆ ಹೊತ್ತು ಮೆರೆಸುತ್ತಿದ್ದಾರಲ್ಲ?!**

- **ಕೆ.ವಿನಯ್ ಶೆಟ್ಟಿ, ಕುಂದಾಪುರ**
ಭಟ್ರೇ, ನೀವು ಹವ್ಯಕರಾಗಿದ್ದೂ ಎಲೆ-ಅಡಕೆ ಜಗಿಯುವುದಿಲ್ಲವಲ್ಲ?
– **ನಿಜ, ನಾನು ಎಲೆ-ಅಡಕೆ ಜಗಿಯುವುದಿಲ್ಲ, ಆದರೆ ಉಗಿಯುತ್ತೇನೆ!**

- **ವಿನಾಯಕ ಕುದ್ರೋಳಿ, ಬೆಂಗಳೂರು**
ಭಟ್ರೇ, ಭಟ್ಟರ ಸಂಖ್ಯೆ ಜಾಸ್ತಿಯಾಗಬೇಕು ಎಂದು ಕರೆ ಕೊಟ್ಟಿದ್ದೀರಂತೆ?
– **ಅಡುಗೆ ಭಟ್ಟರ ಸಂಖ್ಯೆ ಜಾಸ್ತಿಯಾಗಲೆಂದು ಕರೆ ಕೊಟ್ಟಿದ್ದೇನೆ ಎಂದು ಕೆಲವರು ತಪ್ಪು ಭಾವಿಸಿದ್ದಾರಂತೆ!**

- **ಎಂ.ಸಂದೀಪ, ಕೆಂಗೇರಿ**
ಭಟ್ರೇ, ಹವ್ಯಕರೂ ಜಾತಿ ಸಮ್ಮೇಳನ ಮಾಡಲು ಮುಂದಾದರಾ?
– **ಸಮ್ಮೇಳನಕ್ಕೆ ಎಲ್ಲ ಜಾತಿಯವರನ್ನು ಆಹ್ವಾನಿಸಿದ್ದನ್ನು ನೋಡಿ ನೀನು ಹಾಗೆ ಭಾವಿಸಿದೆಯಾ?!**

- **ಗಣಪತಿ ಹೆಗಡೆ, ಶಿರಸಿ**
ಭಟ್ರೇ, ಹವ್ಯಕರ ಜನಸಂಖ್ಯೆ ಹೆಚ್ಚಳಕ್ಕೆ ರಾಘವೇಶ್ವರ ಶ್ರೀಗಳು ಸಮ್ಮೇಳನದ ವೇದಿಕೆಯಿಂದ ನೀಡಿದ ಸಲಹೆಯನ್ನು ಜಾರಿಗೆ ತರುವುದು ಹೇಗೆ?
– **ಸಿಂಪಲ್, 'ಮಂಚ್' (ವೇದಿಕೆ) ದಿಂದ ನೀಡಿದ ಸಲಹೆಯನ್ನು 'ಮಂಚ'ದಲ್ಲಿಯೇ ಜಾರಿಗೊಳಿಸಬೇಕು!**

- **ನಾರಾಯಣ ಮಕ್ಕಿಮನೆ, (ಇಮೇಲ್ ಮೂಲಕ)**
ಭಟ್ರೇ, ನೀವು ಹವ್ಯಕರು ಎಂಬುದು ನನಗೆ ಗೊತ್ತೇ ಇರಲಿಲ್ಲವಲ್ಲ?
– **ಒಮ್ಮೆ ಗೊತ್ತಾಗಿದ್ದಿದ್ದರೆ ಏನು ಮಾಡುತ್ತಿದ್ದೆ? ಈಗ ಗೊತ್ತಾಯ್ತಲ್ಲ.. ಏನು ಮಾಡ್ತೀಯಾ?!**

- **ಪಲ್ಲಕ್ಕಿ ರಾಘವೇಂದ್ರ, ಮಲ್ಲೇಶ್ವರ**
ಭಟ್ಟರ ಕೈನಿಂದ 'ಸ್ಕಾಚ್' ಅಂಕಣದಲ್ಲಿ ಕಚಗುಳಿಗೆ ಒಳಗಾಗುವವರು, ಸಮಾರಂಭಗಳಲ್ಲಿ ಭಟ್ಟರ ಪಕ್ಕದಲ್ಲೇ ಒರಗಿ ನಿಂತುಕೊಂಡಾಗ ಆಗುವ ಅನುಭವ?
– **'ಸ್ಕಾಚ್'ಗೂ 'ಸ್ಕೆಚ್'ಗೂ ಬಹಳ ವ್ಯತ್ಯಾಸವಿದೆ ಎಂಬುದನ್ನು ಅರ್ಥ ಮಾಡಿಕೊಳ್ಳದ ಮುಗ್ಧರೇ?!**

- **ಶೀಲಾ ಒಂಟಿಕೊಪ್ಪಲು, ಮೈಸೂರು**
ಭಟ್ರೇ, ಖುದ್ದಾಗಿ ಸಾಹಿತಿಗಳನ್ನು ಎಲ್ಲಿ ನೋಡಬೇಕು?
– **ಸಪ್ನಾದಲ್ಲಿ (ಅಂದರೆ ಸಪ್ನಾ ಬುಕ್ ಹೌಸಿನಲ್ಲಿ) !**

- **ಅನೂಪ್ ಶಾಸ್ತ್ರೀ, ಕುಮಟಾ**
ಭಟ್ರೇ, ಇಡೀ ಹವ್ಯಕ ಸಮ್ಮೇಳನದ ಸಂದೇಶವೇನು?
– **'ಮಾಡು ಇಲ್ಲ ಮಾಡಿ'!**

ಬದಲಾದ ಮೌಲ್ಯ, ಬದಲಾದ ಶಿಕ್ಷಣ!

ಪ್ರಾಥಮಿಕ ಶಾಲೆಗಳು ಹೈಸ್ಕೂಲುಗಳಿಗೂ, ಹೈಸ್ಕೂಲುಗಳು ಕಾಲೇಜುಗಳಿಗೂ 'ಫೀಡರ್ ಕೇಂದ್ರ'ಗಳಾಗಿ ಮಾರ್ಪಟ್ಟಿವೆ. ಇಲ್ಲಿ ವಿದ್ಯಾರ್ಥಿಯನ್ನು ನಪಾಸು ಮಾಡುವಂತಿಲ್ಲ, ಮಾಡಿದರೆ ಮುಂದಿನ ತರಗತಿಗೆ ತಲೆ ಕಡಿಮೆಯಾಯ್ತು. ಆದರೆ ಸಿಬಿಎಸ್‌ಸಿಯವರು, '5 ಮತ್ತು 8ನೇ ತರಗತಿಯಲ್ಲಿ ನಪಾಸು ಮಾಡಬಹುದು' ಎಂದಿರುವುದು ಸ್ವಲ್ಪ ನೆಮ್ಮದಿ ನೀಡಿದೆ.

ವಿಶ್ವರಂಗ

ರಂಗಸ್ವಾಮಿ ಮೂಕನಹಳ್ಳಿ

vveditoped@gmail.com

ನಾನು ಹೈಸ್ಕೂಲ್ ಕಲಿಯುತ್ತಿದ್ದ ಸಮಯವದು. ಅಚ್ಯುತರಾವ್ ಎಂಬ ಮೇಷ್ಟ್ರು ನಮಗೆ ಜೀವಶಾಸ್ತ್ರವನ್ನು ಕಲಿಸುತ್ತಿದ್ದರು. ಅವರು ತುಂಬಾ ಸೌಮ್ಯ ಸ್ವಭಾವದ ವ್ಯಕ್ತಿಯಾಗಿದ್ದರು, ಎಂದಿಗೂ ವಿದ್ಯಾರ್ಥಿಗಳನ್ನು ಕೋಪದಿಂದ ಬೈದವರಲ್ಲ. ಅಂಕಗಳಿಕೆಯಲ್ಲಿ ಕಡಿಮೆಯಾದಾಗಲೂ, ಹೀಗಾಗಿದ್ದಕ್ಕೆ ಕಾರಣವೇನು? ಮಕ್ಕಳ ಮನಸ್ಸಿನಲ್ಲಿ ಏನಾಗುತ್ತಿದೆ? ಅವರ ಹಿನ್ನೆಲೆಯೇನು? ಎಂಬೆಲ್ಲವನ್ನೂ ಅವರು ತಿಳಿದುಕೊಳ್ಳುತ್ತಿದ್ದರು. ನಮಗೆ ಅಂದು ಇಷ್ಟೆಲ್ಲಾ ಗೊತ್ತಾಗುತ್ತಿರಲಿಲ್ಲ, ಇಂದು ಅವರ ಎಲ್ಲಾ ನಡೆಗಳು ಅರ್ಥವಾಗುತ್ತಿವೆ.

ಇಷ್ಟೊಂದು ಒಳ್ಳೆಯ, ಮೃದುಭಾಷಿ ಗುರುಗಳು ತಮ್ಮ ಶಾಂತಸ್ವರದಲ್ಲಿ ಯಾರಾದರೊಬ್ಬ ವಿದ್ಯಾರ್ಥಿಯನ್ನು ಕರೆದು, ''ಸ್ಟಾಫ್ ರೂಮ್‌ಗೆ ಹೋಗಿ 'ರುದ್ರ'ನನ್ನು ತೆಗೆದುಕೊಂಡು ಬಾ'' ಎಂದರೆ, ಅಲ್ಲಿಗೆ ಆ ಹುಡುಗನಿಗೆ ಪೆಟ್ಟು ಬೀಳುತ್ತದೆ ಎಂದರ್ಥ. 'ರುದ್ರ' ಎಂದರೆ ಅದೊಂದು ಬಿದಿರಿನ ಬೆತ್ತ! ಅಚ್ಯುತರಾವ್ ಅವರು, ತಾವು ಯಾರನ್ನು ಶಿಕ್ಷಿಸಬೇಕಿತ್ತೋ ಆ ಹುಡುಗನನ್ನೇ 'ರುದ್ರ'ನನ್ನು ತರಲು ಕಳಿಸುತ್ತಿದ್ದುದು ವಿಶೇಷ. ತೆಳ್ಳಗೆ ಉದ್ದಕ್ಕಿದ್ದ 'ರುದ್ರ'ನಿಂದ ಪೆಟ್ಟು ತಿಂದರೆ, ಕೈಯಲ್ಲಿ ಮೂಡಿದ ಬಾಸುಂಡೆ ಮೂರು ದಿನದವರೆಗೆ ಮಾಸುತ್ತಿರಲಿಲ್ಲ. ಹಾಗೆಂದು ಮೇಷ್ಟ್ರು ಎಲ್ಲರಿಗೂ, ಯಾವಾಗಲೂ ದಂಡಿಸುತ್ತಿದ್ದರು ಎಂದಲ್ಲ; ಲಕ್ಷ್ಮಣರೇಖೆ ದಾಟಿದವರಿಗೆ ಮಾತ್ರ ಪೆಟ್ಟುಬೀಳುತ್ತಿತ್ತು. ಕೈ ಮುಂದೆ ಮಾಡಲು ಹೇಳಿ, ಅಂಗೈ ಮೇಲೆ ಒಂದೆರಡು ಬಾರಿಸಿ, ''ಬುದ್ಧಿಮಾತು ನಿನಗೆ ತಾಗಿಲ್ಲ, ಹೀಗಾಗಿ ಈ ಪೆಟ್ಟು, ನೆನಪಿರಲಿ'' ಎಂದು ಹೇಳುತ್ತಿದ್ದರು.

ಅಚ್ಯುತ ಸರ್ ಹೊಡೆದಿದ್ದಾರೆಂದರೆ, ಆ ವಿದ್ಯಾರ್ಥಿಯಿಂದ ಖಂಡಿತ ತಪ್ಪಾಗಿರುತ್ತದೆ ಎನ್ನುವುದು ಶಾಲೆಯಲ್ಲಿ ಜನಜನಿತವಾಗಿತ್ತು. ಅಂದಿನ ಕಾಲಘಟ್ಟದಲ್ಲಿ, ಮಕ್ಕಳನ್ನು ಹೀಗೆ ಶಿಕ್ಷಿಸಿದರೆ ಪೋಷಕರು ಕೋಪಗೊಳ್ಳುತ್ತಿರಲಿಲ್ಲ. ಬದಲಿಗೆ, ''ನೀನು ಅದೇನು ತಪ್ಪುಮಾಡಿದೆ, ಗುರುಗಳಿಂದ ಪೆಟ್ಟು ತಿನ್ನಲು?'' ಎಂದು ಮಕ್ಕಳನ್ನು ಪ್ರಶ್ನಿಸುತ್ತಿದ್ದರು. ಸಮಾಜದಲ್ಲಿ ಎಲ್ಲವೂ ಬದಲಾದಂತೆ ಇದು ಕೂಡ ಬದಲಾಗಿದೆ, ಕೆಲ ಶಿಕ್ಷಕರಲ್ಲಿಯೂ ಆ ಮಟ್ಟದ 'ಎಥಿಕ್ಸ್' ಇಲ್ಲವಾಗಿದೆ. ಇನ್ನು ಮಕ್ಕಳು ಮತ್ತು ಪೋಷಕರು ಬದಲಾಗಿರುವ ರೀತಿಯಂತೂ ದಿಗಿಲು ಹುಟ್ಟಿಸುತ್ತದೆ. 'ಎರಡು ಪ್ಲಸ್ ಎರಡು = ನಾಲ್ಕು' ಎನ್ನುವುದು ಸರಳಗಣಿತ. ಇವತ್ತೇನಾಗಿದೆಯೆಂದರೆ, ವಿದ್ಯಾರ್ಥಿಯೊಬ್ಬ 'ಇಪ್ಪತ್ತೆರಡು' ಎಂದು ಬರೆದಿದ್ದರೆ ಮತ್ತು ಅದು ತಪ್ಪು ಎಂದು ಶಿಕ್ಷಕರು ಅಂಕವನ್ನು ನೀಡದಿದ್ದರೆ, ಶಿಕ್ಷಕರನ್ನು ನಿಂದಿಸಲಾಗುತ್ತದೆ. 'ಮಗುವಿನ ಕ್ರಿಯೇಟಿವಿಟಿಯನ್ನು ಕೊಲ್ಲುವ ಹುನ್ನಾರ' ಎಂದು ಹುಯಿಲೆಬ್ಬಿಸಲಾಗುತ್ತದೆ. 'ಎರಡು ಪ್ಲಸ್ ಎರಡು ಯಾವಾಗಲೂ ನಾಲ್ಕೇ ಏಕೆ ಆಗಬೇಕು? ಮಗುವಿನ ಕ್ರಿಯಾಶೀಲತೆಯನ್ನು ಗಮನದಲ್ಲಿರಿಸಿಕೊಂಡು ಅರ್ಧ ಅಂಕವನ್ನು ಕೊಡಬೇಕು' ಎನ್ನುವ ಕೂಗು ಜೋರಾಗುತ್ತದೆ. ಮಕ್ಕಳು ಕೂಡ, 'ಹಸುವಿಗೆ ಎಷ್ಟು ಕಾಲು?' ಎಂದರೆ 'ಥ್ರೀ ಪ್ಲಸ್ ಒನ್' ಎನ್ನುತ್ತಾರೆ, ಇನ್ನು ಕೆಲವರು 'ಎರಡು ಪ್ಲಸ್ ಎರಡು' ಎನ್ನುತ್ತಾರೆ. ಅದೇನೇ ಇರಲಿ ಅಂಕನೀಡಬೇಕು ಎನ್ನುವ ತಾಕೀತು ಆಡಳಿತ ಮಂಡಳಿಯಿಂದ ಬಂದಿರುತ್ತದೆ.

ಹತ್ತನೇ ತರಗತಿ ಪಾಸಾದ ವಿದ್ಯಾರ್ಥಿಗಳಿಗೆ ಸರಿಯಾಗಿ ಓದಲು-ಬರೆಯಲು ಬಾರದು ಎನ್ನುವ ಸಂಗತಿಯನ್ನು ಮೊನ್ನೆ ತಾನೇ ಪತ್ರಿಕೆಯಲ್ಲಿ ಪ್ರಕಟಿಸಿದ್ದರು. ಇವತ್ತು ಸಮಾಜ, ಶಿಕ್ಷಣ ಯಾವ ಮಟ್ಟಕ್ಕೆ ಬಂದಿದೆಯೆಂದರೆ, 'ಹಸುವಿಗೆ ಎಷ್ಟು ಕಾಲು?' ಎನ್ನುವ ಪ್ರಶ್ನೆಗೆ ಒಂದು ಅಂಕ ಇತ್ತೆಂದುಕೊಳ್ಳಿ, ವಿದ್ಯಾರ್ಥಿಯು 'ಎರಡು' ಎನ್ನುವ ಉತ್ತರ ಬರೆದಿದ್ದರೆ, 'ಕೊನೇಪಕ್ಷ ಅರ್ಧ ಸರಿಯಾಗಿ ಬರೆದಿದ್ದಾನೆ, ಅರ್ಧ ಅಂಕ ನೀಡಿ' ಎನ್ನುವ ಮಟ್ಟಕ್ಕೆ! ಈ ಮಾತುಗಳು ಉತ್ಪ್ರೇಕ್ಷೆ ಎನಿಸಬಹುದು, ಆದರೆ ಇದು ಇಂದು ಸಮಾಜದಲ್ಲಿ ನಡೆಯುತ್ತಿದೆ. 'ಬಿ ಲಿಬರಲ್ ಇನ್ ಕರೆಕ್ಷನ್' ಎನ್ನುವ ಒಂದು ಸಾಲಿನ ಆದೇಶ ಪಡೆಯದಿರುವ ಶಿಕ್ಷಕರು ಇಲ್ಲ ಎನ್ನುವಂತಾಗಿದೆ. ಈ ರೀತಿ ಅಂಕ ಕೊಟ್ಟು ಸಮಾಜದ ಆರೋಗ್ಯವನ್ನು ನಾವು ಕೊಲ್ಲುತ್ತಿದ್ದೇವೆ.

ಮೊನ್ನೆ ಸೋಷಿಯಲ್ ಮೀಡಿಯಾದಲ್ಲಿ, ''ಇದು ಪರೀಕ್ಷೆಯ ಸಮಯ. ಮಕ್ಕಳ ತಲೆಯಲ್ಲಿ ಪಠ್ಯ ಇರಬೇಕಾದ ಜಾಗದಲ್ಲಿ ಕ್ರಿಕೆಟ್ ಎನ್ನುವ ಕಸ ತುಂಬಿಕೊಳ್ಳುತ್ತಿದೆ. ಆಟಗಾರರು, ವೀಕ್ಷಕ ವಿವರಣೆಗಾರರು ಎಲ್ಲರ ಬ್ಯಾಂಕ್ ಬ್ಯಾಲೆನ್ಸ್ ಹೆಚ್ಚುತ್ತದೆ. ಸಮಯ ವ್ಯಯಿಸಿ ಇದನ್ನು ನೋಡಿದ ಮಕ್ಕಳ ಭವಿಷ್ಯದ ಗತಿಯೇನು?'' ಎನ್ನುವ ಕಾಳಜಿ ವ್ಯಕ್ತಪಡಿಸಿ ಬರೆದಿದ್ದೆ. ಅದಕ್ಕೆ ಬಂದ ಪ್ರತಿಕ್ರಿಯೆಗಳು ನಮ್ಮ ಸಮಾಜ ಎತ್ತ ಸಾಗುತ್ತಿದೆ ಎನ್ನುವುದರ ದ್ಯೋತಕವಾಗಿತ್ತು. ಒಂದು ಪ್ರತಿಕ್ರಿಯೆಯು- ''ಸಮಾಜದಲ್ಲಿ ಎಲ್ಲರೂ ಶಿಸ್ತಿನಿಂದ ಓದಿ ಯಶಸ್ಸು ಪಡೆದರೆ, ಕಸ ಗುಡಿಸುವವರು ಯಾರು? ಡ್ರೈವಿಂಗ್ ಮಾಡುವವರು ಯಾರು? ಮುಸುರೆ ತೊಳೆಯುವವರು ಯಾರು? ಎಲ್ಲವೂ ಬ್ಯಾಲೆನ್ಸ್ ಆಗಬೇಕು, ಹೀಗಾಗಿ ಎಲ್ಲವೂ ಸರಿಯಾಗಿದೆ'' ಎನ್ನುವ ಅರ್ಥದಲ್ಲಿ ಇತ್ತು. ''ನಾವು ಉನ್ನತ ಯೋಚನೆ ಮಾಡಿ ಉನ್ನತ ಮಟ್ಟವನ್ನು ಮುಟ್ಟಬೇಕು'' ಎನ್ನುವುದು ನನ್ನ ಕಾಳಜಿಯಾಗಿತ್ತು. ಅದಕ್ಕೆ ಇಂಥ ವಿತಂಡವಾದದ ಪ್ರತಿಕ್ರಿಯೆ. ಸಮಾಜ ಇಂದು ಒಡೆದಮನೆ; ನೀವು ಏನೇ ಹೇಳಿ, ಅದಕ್ಕೊಂದು 'ಕೌಂಟರ್ ಸ್ಟೇಟ್‌ಮೆಂಟ್' ಸಿದ್ಧವಿರುತ್ತದೆ. 'ಪುರುಷರೇ ಏಕೆ ಸಿಗರೇಟು ಸೇದಬೇಕು?' ಎನ್ನುವ ವಾದವನ್ನು ಹುಟ್ಟುಹಾಕಿದ್ದು ಸಿಗರೇಟು ಕಂಪನಿಗಳು. 1960ರ ದಶಕದಲ್ಲಿ ಸಿಗರೇಟು ಮಾರಾಟದಿಂದ ನಿರ್ದಿಷ್ಟ ಮೊತ್ತದ ಲಾಭ ಗಳಿಸುತ್ತಿದ್ದ ಈ ಸಂಸ್ಥೆಗಳು ಇನ್ನಷ್ಟು ಲಾಭ ಮಾಡಿಕೊಳ್ಳಲು 'ಸ್ತ್ರೀವಾದ'ವನ್ನು ಹರಿಯಬಿಟ್ಟವು. 'ಹೆಣ್ಣಿಗೂ ಸಮಾನ ಹಕ್ಕಿದೆ, ಆಕೆ ಏಕೆ ಸಿಗರೇಟು ಸೇದಬಾರದು?' ಎನ್ನುವ ನರೇಟಿವ್ ಸೃಷ್ಟಿಮಾಡಲಾಯಿತು. ಹಣ ತೆತ್ತು ಹತ್ತಾರು ರೂಪದರ್ಶಿಗಳನ್ನು ಕರೆಸಿ, ಕೈಗೆ ಸಿಗರೇಟು ಕೊಟ್ಟು, ಸಮಾಜದ ಮುಂದೆ ಅದನ್ನು ಸೇದುವಂತೆ ಹೇಳಲಾಯಿತು. ಮಿಕ್ಕದ್ದು ಚರಿತ್ರೆ. ಇದರಿಂದ ಲಾಭ ಮಾಡಿಕೊಂಡದ್ದು

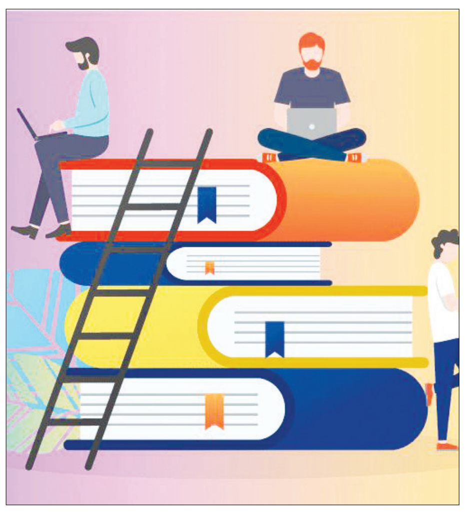

ಸಿಗರೇಟು ಉತ್ಪಾದಕ ಕಂಪನಿಗಳು! 'ಸೇದಬೇಡಿ, ಇದು ಆರೋಗ್ಯಕ್ಕೆ ಹಾನಿಕರ' ಎಂದರೆ, ಅದು ಸ್ತ್ರೀ ಮತ್ತು ಪುರುಷರ ನಡುವಿನ ಮೇಲು-ಕೀಳುಗಳ ಸಂಘರ್ಷವಾಗಿ ಮಾರ್ಪಾಡಾಗುತ್ತಿತ್ತು. ಇವತ್ತಿನ ಶಿಕ್ಷಣ ವ್ಯವಸ್ಥೆಯೂ ಹೀಗೇ ಆಗಿದೆ.

ಗಮನಿಸಿ ನೋಡಿ- ಪ್ರಾಥಮಿಕ ಶಾಲೆಗಳು ಎಂದರೆ ಅವು ಹೈಸ್ಕೂಲ್‌ಗೆ 'ಫೀಡರ್ ಕೇಂದ್ರ'ಗಳಾಗಿ ಮಾರ್ಪಟ್ಟಿವೆ; ಹೈಸ್ಕೂಲ್‌ಗಳು ಕಾಲೇಜುಗಳಿಗೆ ಫೀಡರ್‌ಗಳು, ಅಷ್ಟೇ. ಇಲ್ಲಿ ವಿದ್ಯಾರ್ಥಿಯನ್ನು ನಪಾಸು ಮಾಡುವಂತಿಲ್ಲ, ಮಾಡಿದರೆ ಮುಂದಿನ ತರಗತಿಗೆ ತಲೆ ಕಡಿಮೆಯಾಯ್ತು. ಇಲ್ಲ ಅದಾಗುವಂತಿಲ್ಲ, ಓದಲು ಬರೆಯಲು ಬರಲಿ ಬಿಡಲಿ, ಅವರು ಮುಂದಿನ ತರಗತಿಗೆ ಹೋಗಬೇಕು. ಒಟ್ಟಿನಲ್ಲಿ, ಶಾಲೆಗಳು 'ಕಲಿಕಾ ಕೇಂದ್ರ'ಗಳಾಗದೆ, ಮುಂದಿನ ಹಂತದ ತರಗತಿಗಳಿಗೆ 'ಫೀಡರ್'ಗಳಾಗಿ ಮಾರ್ಪಟ್ಟಿವೆ. ಕಳೆದ ವಾರ ಸಿಬಿಎಸ್‌ಸಿಯವರು, 'ಐದು ಮತ್ತು ಎಂಟನೇ ತರಗತಿಯಲ್ಲಿ ನಪಾಸು ಮಾಡಬಹುದು' ಎನ್ನುವ ಘೋಷಣೆ ಮಾಡಿದ್ದಾರೆ ಎನ್ನುವುದು ಸ್ವಲ್ಪ ಮಟ್ಟಿನ ನೆಮ್ಮದಿ ನೀಡಿದೆ.

ಇನ್ನು, ಸಮಾಜದಲ್ಲಿ ಕ್ರೀಡೆಯ ಹೆಸರಿನಲ್ಲಿ ನಡೆಯುವ ವ್ಯಾಪಾರದ ಬಗ್ಗೆ ಕೂಡ ನಮ್ಮದು ಇದೇ ಧೋರಣೆ. ಮಕ್ಕಳ ಪರೀಕ್ಷೆಯ ಸಮಯ ಎನ್ನುವ ಪರಿಜ್ಞಾನ ಕೂಡ ಯಾರಿಗೂ ಇಲ್ಲ. ''ಕ್ರಿಕೆಟ್ ನೋಡುವುದು ಓವರ್‌ಆಲ್ ಡೆವಲಪ್‌ಮೆಂಟ್‌ನ ಭಾಗ; ಕೇವಲ ಓದು ಮತ್ತು ಓದು ಎಂದರೆ ಅವರು ಕೂಚುಭಟ್ಟರಾಗುತ್ತಾರೆ'' ಎನ್ನುವ ಫರ್ಮಾನು ಸಮಾಜದಲ್ಲಿ ಉತ್ತಮ ಸ್ಥಾನದಲ್ಲಿರುವವರಿಂದ ಬರುತ್ತದೆ. ಕ್ರಿಕೆಟ್ ಆಟವನ್ನು 'ಆಡಿದ್ದರೆ' ಅಲ್ಲಿಗೆ ಪರವಾಗಿಲ್ಲ ಎನ್ನಬಹುದು, ದೈಹಿಕ ವ್ಯಾಯಾಮವಾದ ಹಾಗಾಯಿತು, ಓದಿನಿಂದ ಒಂದಷ್ಟು ಬದಲಾವಣೆ ಕೂಡ ಸಿಕ್ಕಿತು ಎನ್ನಬಹುದು. ಆದರೆ ಕ್ರಿಕೆಟ್‌ನ 'ವೀಕ್ಷಣೆ'ಯಿಂದ ಯಾವ ಲಾಭ? ಅದರಲ್ಲೂ ಕಲಿಯುವ ವಯಸ್ಸಿನಲ್ಲಿ ಮಕ್ಕಳನ್ನು ರಿಲ್ಯಾಕ್ಸ್ ಆಗಲು ಬಿಟ್ಟರೆ ಹೇಗೆ? ಹೀಗೆ ಯಾವುದೇ ಅಂಕೆ-ಶಂಕೆ ಇಲ್ಲದೆ ಬೆಳೆದ ಮಕ್ಕಳು ಸಮಾಜಕ್ಕೆ ಹೊರೆಯಾಗುತ್ತಾರೆ. ಆರ್ಟಿಫಿಷಿಯಲ್ ಇಂಟೆಲಿಜೆನ್ಸ್ ಬಂದು ಇರುವ ಕೆಲಸಗಳಿಗೂ ತತ್ವಾರ ಬರುತ್ತಿರುವ ಈ ಸಮಯದಲ್ಲಿ, ಮಕ್ಕಳು ಇನ್ನಷ್ಟು ಶ್ರದ್ಧೆಯಿಂದ ಕಲಿಯಬೇಕಿದೆ. ಮುಂದೆ ಒದಗುವ ಸನ್ನಿವೇಶಗಳನ್ನು ಗ್ರಹಿಸಬೇಕಿದೆ. ಆದರೆ ಅದ್ಯಾವುದೂ ನಮ್ಮ ಸಮಾಜದಲ್ಲಿ ಆಗುತ್ತಿಲ್ಲ. ಬದಲಿಗೆ, ಒಂದು ಬದಲಾವಣೆ ಮಾತ್ರ ವೇಗವಾಗಿ ಆಗುತ್ತಿದೆ- ಶಾಲಾಕಾಲೇಜುಗಳಲ್ಲಿ ಶ್ರದ್ಧೆಯಿಂದ ಕಲಿತು ಪ್ರಥಮ ಸ್ಥಾನ ಪಡೆಯುವವರನ್ನು 'ನಿಷ್ಪ್ರಯೋಜಕರು', 'ಬದುಕನ್ನು ಆಸ್ವಾದಿಸಲು ಬಾರದವರು' ಎನ್ನಲಾಗುತ್ತಿದೆ. ಟಿವಿ ಟಾಕ್ ಷೋಗಳಲ್ಲಿ, ಸೆಲೆಬ್ರಿಟಿಗಳ ಬಾಯಲ್ಲಿ ''ನಾವು ಹೆಚ್ಚು ಓದಿಲ್ಲ, ಬಟ್ ಯಶಸ್ವಿಯಾಗಿದ್ದೇವೆ'' ಎನ್ನುವ ಹೇಳಿಕೆ ಹೆಚ್ಚಾಗುತ್ತಿದೆ. ಇನ್ನು ಬಾಲಿವುಡ್ ಮಂದಿಯಂತೂ ಟಾಕ್ ಷೋಗಳಲ್ಲಿ, ''ಹೆಚ್ಚು ಓದುತ್ತಿರುವವರ ಸಂಪಾದನೆ ಎಷ್ಟು?'' ಎಂದು ಕಿಚಾಯಿಸುತ್ತಾರೆ. 'ಪುರುಷರೇ ಏಕೆ ಸಿಗರೇಟು ಸೇದಬೇಕು?' ಎನ್ನುವ ಕ್ಯಾಂಪೇನ್ ಜ್ಞಾಪಿಸಿಕೊಳ್ಳಿ. ಇದರಿಂದ ಲಾಭವಾದದ್ದು ಯಾರಿಗೆ ಎನ್ನುವುದು ನೆನಪಿರಲಿ. ಇಂದಿನ ಸಮಾಜದಲ್ಲಿ ಹರಿಬಿಡಲಾಗುತ್ತಿರುವ ಅಂಶಗಳು ಕೂಡ ಇದೇ ತರಹದವು. ಅವರಿಗೆ ಬೇಕಿರುವುದು ಹೆಚ್ಚು ಚಿಂತಿಸದೆ, ಯೋಚಿಸದೆ ಅವರ ಪದಾರ್ಥಗಳನ್ನು ಮತ್ತು ಚಿಂತನೆಗಳನ್ನು 'ಕನ್ಸ್ಯೂಮ್' ಮಾಡುವ ಅಗಾಧ ಜನರ ಗುಂಪು, ಅಷ್ಟೇ!

ಗಮನಿಸಿ- ಬೀದಿಯಲ್ಲಿ ತಳ್ಳುಗಾಡಿಯಲ್ಲಿ ಬರುವ, ವಾರದಲ್ಲಿ 2-3 ಬಾರಿ ಖರೀದಿಸಬೇಕಾಗುವ ಟೊಮೆಟೋವನ್ನು ಕೊಳ್ಳುವ ಮುನ್ನ ಅದನ್ನು ಪರೀಕ್ಷಿಸಿ, ಸರಿಯಾಗಿದೆಯೇ ಇಲ್ಲವೇ ಎಂದು ನೋಡುವ ಮಧ್ಯಮ ವರ್ಗದ ಜನರು ಈ ವಿಷಯದಲ್ಲಿ ಮಾತ್ರ ಪೂರ್ಣನಿದ್ರೆಯಲ್ಲಿದ್ದಾರೆ. 'ಇವತ್ತು ಎಲ್‌ಕೆಜಿಗೆ ಸೇರಿಸಲು ಲಕ್ಷ ರುಪಾಯಿ ಬೇಕು' ಎನ್ನುವ ಕಾಲಘಟ್ಟದಲ್ಲಿ ನಾವಿದ್ದೇವೆ. ಅಲ್ಲಿಂದ ಪದವಿ ತರಗತಿಯವರೆಗೆ ಮಾಡಿದ ಖರ್ಚಿನ ಲೆಕ್ಕ ಹಾಕಿದರೆ ಅದೊಂದು ದೊಡ್ಡ ಮೊತ್ತವಾಗುತ್ತದೆ. ಇಷ್ಟೊಂದು ಹಣವನ್ನು ವ್ಯಯಿಸಿ ಕೂಡ ಕಲಿಕೆಯಲ್ಲಿ ಹಿಂದೆ ಬಿದ್ದು, ಅದರಿಂದ ಬದುಕು ಕಟ್ಟಿಕೊಳ್ಳಲಾಗಲಿಲ್ಲ ಎಂದರೆ ಅದಕ್ಕೇನು ಅರ್ಥ? ''ಹೇಗೆ ಜೀವಸ್ತರದಲ್ಲಿ 'ಇಕೊ-ಬ್ಯಾಲೆನ್ಸ್' ಆಗಬೇಕೋ, ಹಾಗೆ ಇಲ್ಲೂ ಎಲ್ಲಾ ತರಹದ ಕೆಲಸ ಮಾಡುವವರು ಬೇಕು'' ಎನ್ನುವ ವಾದ ಕೇಳಲು ಬಹಳ ಚೆನ್ನಾಗಿರುತ್ತದೆ. ಹತ್ತಾರು ವರ್ಷ ಆಟೋ ಓಡಿಸುತ್ತಾ, ಬದುಕಿನ ಕಷ್ಟಗಳನ್ನು ನುಂಗಿಕೊಂಡು, ''ನನ್ನ ಬದುಕಿನಂತೆ ನನ್ನ ಮಕ್ಕಳ ಬದುಕು ಆಗಬಾರದು'' ಎಂದು ಬಯಸುವ ತಂದೆ-ತಾಯಿಯನ್ನು ಒಮ್ಮೆ ಮಾತಾಡಿಸಿ ನೋಡಿ ಸಾಕು, ನೋವು-ಕಷ್ಟದ ಅರಿವಾಗುತ್ತದೆ.

''ಈಗ ನಮ್ಮ ಕೈಲಿರುವ ಸಮಯವನ್ನು ಸರಿಯಾಗಿ ಉಪಯೋಗಿಸಿಕೊಳ್ಳಬೇಕು, ಇಲ್ಲವಾದಲ್ಲಿ ಜೀವನಪೂರ್ತಿ ಹಣವಿಲ್ಲ, ಸಮಯವಿಲ್ಲ'' ಎನ್ನುತ್ತಾ, ಇಷ್ಟವಿರಲಿ ಬಿಡಲಿ ಬದುಕಿನ ಬಂಡಿ ಎಳೆಯಲು ಬೇಕಾಗುವ ಕೆಲಸವನ್ನು ಮಾಡಬೇಕಾಗುತ್ತದೆ. ಟಿವಿ ಪರದೆಯ ಮೇಲೆ ಕುಣಿದಾಡಿದ್ದ, ನೀವು ನೋಡಿ, ಆರಾಧಿಸಿ, ಮೆಚ್ಚಿದ್ದ ಸಿನಿಮಾ ನಟರು ಅಥವಾ ಆಟಗಾರರು ಮಾತ್ರ ಜಗತ್ತಿನ ಎಲ್ಲಾ ಸುಖಭೋಗಗಳನ್ನು ಅನುಭವಿಸುತ್ತಾ ಜೀವನವನ್ನು ಕಳೆಯುತ್ತಾರೆ. ಇದರರ್ಥ ಆಟವನ್ನು, ಸಿನಿಮಾವನ್ನು ಯಾರೂ ವೀಕ್ಷಿಸಬಾರದು ಅಂತಲ್ಲ; ಮಾಡುವ ಕೆಲಸ ಮುಖ್ಯವಾಗಿರಲಿ, ನಮ್ಮ ಗುರಿಗೆ ಆದ್ಯತೆಯಿರಲಿ, ಆ ಸಾಧನೆಯ ಹಾದಿಯಲ್ಲಿ ಬೇರಾವುದೂ ಅಡ್ಡಿಯಾಗದಿರಲಿ ಎನ್ನುವುದಷ್ಟೇ ಆಶಯ. ಉಳಿದಂತೆ, ಅವರವರ ತಲೆಗೆ ಅವರವರ ಕೈ. ಇಲ್ಲಿ ಎಲ್ಲರೂ ಅವರವರ ಮನಸ್ಸಿಗೆ ಬಂದದ್ದು ಮಾಡಲು ಸ್ವತಂತ್ರರು.

ಚಿನಕುರುಳಿ

ಎಚ್.ಆನಂದರಾಮ ಶಾಸ್ತ್ರೀ

2025ರಲ್ಲಾದರೂ ಇದು ಸಾಧ್ಯವೇ?

- ರಾಜಕಾರಣಿಗಳು ಸುಳ್ಳು ಹೇಳದಿರುವುದು
- ಚಿತ್ರನಟರು ಅಪ್ಪಟ ಕನ್ನಡದಲ್ಲಿ ಸಂದರ್ಶನ ನೀಡುವುದು
- ಕನ್ನಡಪರ ಹೋರಾಟಗಾರರು ಶುದ್ಧ ಕನ್ನಡ ಮಾತನಾಡುವುದು
- ಬೆಂಗಳೂರಿನ ಕನ್ನಡಿಗರು ಕನ್ನಡದಲ್ಲಿ ಮಾತನಾಡುವುದು
- ಬೆಂಗಳೂರಿನಲ್ಲಿರುವ ಹಿಂದಿ, ತಮಿಳು ಭಾಷಿಕರು ಕನ್ನಡ ಕಲಿಯುವುದು
- ದಿನಪತ್ರಿಕೆಗಳು ಒಂದು ದಿನವಾದರೂ ಮುದ್ರಣದೋಷವಿಲ್ಲದೆ ಪ್ರಕಟವಾಗುವುದು
- ಸುದ್ದಿವಾಹಿನಿಗಳು ಒಂದು ದಿನವಾದರೂ ಸಕಾರಾತ್ಮಕ ಸುದ್ದಿಗಳನ್ನೇ ಬಿತ್ತರಿಸುವುದು
- ಒಂದು ದಿನದ ಮಟ್ಟಿಗಾದರೂ ದಿನಪತ್ರಿಕೆಗಳ ಮುಖಪುಟದಲ್ಲಿ ರಾಜಕಾರಣಿಗಳ ಸುದ್ದಿ ಇಲ್ಲದಿರುವುದು
- ಪ್ರಶಸ್ತಿಗಳಿಗಾಗಿ ಯಾರೂ ಲಾಬಿ ಮಾಡದಿರುವುದು
- ಪುಸ್ತಕ ಬಿಡುಗಡೆಯ ಕಾರ್ಯಕ್ರಮಗಳಿಗೆ ಸಾಹಿತ್ಯಾಸಕ್ತರು ಸ್ವಇಚ್ಛೆಯಿಂದ ಹಾಜರಾಗುವುದು
- ಹಲವು 'ಗಣ್ಯ' ಸಾಹಿತಿಗಳು ಜನರಿಗೆ ಅರ್ಥವಾಗುವಂತೆ ಭಾಷಣ ಮಾಡುವುದು ಮತ್ತು ಕವಿಗಳು ಅರ್ಥವಾಗುವಂಥ ನವ್ಯಕಾವ್ಯ ರಚಿಸುವುದು
- ಯೋಗ್ಯರಿಗಷ್ಟೇ ಪ್ರಶಸ್ತಿಗಳನ್ನು ನೀಡುವುದು
- ಕ್ಲಿನಿಕ್ಕಿಗೆ ಬಂದ ರೋಗಿಗಳನ್ನು ಖಾಸಗಿ ವೈದ್ಯರು ಕಾಯಿಸದಿರುವುದು
- ಬೆಂಗಳೂರಿನಲ್ಲಿ ಒಂದು ದಿನವಾದರೂ ಎಲ್ಲಿಯೂ ಟ್ರಾಫಿಕ್ ಜಾಮ್ ಆಗದಿರುವುದು
- ಒಂದು ದಿನದ ಮಟ್ಟಿಗಾದರೂ ಬೆಂಗಳೂರು ಕಸಮುಕ್ತವಾಗಿರುವುದು
- ಬೆಂಗಳೂರಿನ ಎಲ್ಲ ಫಲಕಗಳಲ್ಲಿ ಕನ್ನಡವೂ ರಾರಾಜಿಸುವುದು
- ಬೆಂಗಳೂರಿನ ಆಟೋಗಳವರು ಕರೆದಲ್ಲಿಗೆ ಬರುವುದು ಮತ್ತು ಮೀಟರ್ ಪ್ರಕಾರವೇ ಹಣ ತೆಗೆದುಕೊಳ್ಳುವುದು
- ಬಿಬಿಎಂಪಿ ಚುನಾವಣೆ ನಡೆಯುವುದು
- ಬೆಂಗಳೂರಿನಲ್ಲಿ ಸಾಕಷ್ಟು ಸಾರ್ವಜನಿಕ ಮೂತ್ರಾಲಯಗಳ ವ್ಯವಸ್ಥೆ ಆಗುವುದು
- ಬೆಂಗಳೂರಿನ ಎಲ್ಲಾ ರಸ್ತೆ ಗುಂಡಿಗಳು ಮುಚ್ಚಲ್ಪಡುವುದು
- ಒಂದು ದಿನದ ಮಟ್ಟಿಗಾದರೂ ಬೆಂಗಳೂರು ಬ್ಯಾನರ್, ತಾತ್ಕಾಲಿಕ ಹೋರ್ಡಿಂಗ್, ಬಂಟಿಂಗ್ ಇತ್ಯಾದಿಗಳಿಂದ ಮುಕ್ತವಾಗಿರುವುದು
- ಇಡೀ ಬೆಂಗಳೂರಿನಲ್ಲಿ ಒಂದು ದಿನದ ಮಟ್ಟಿಗಾದರೂ ವಿದ್ಯುತ್ ಕೈಕೊಡದಿರುವುದು
- ಒಂದು ದಿನದ ಮಟ್ಟಿಗಾದರೂ ಬಿಎಂಟಿಸಿ ಬಸ್ಸುಗಳು ಸ್ಟಾಪುಗಳಲ್ಲೇ ನಿಲ್ಲುವುದು
- ಮಲ್ಟಿಪ್ಲೆಕ್ಸ್ ಚಿತ್ರಮಂದಿರಗಳ ಟಿಕೆಟ್ ದರಗಳು ಜನರ ಕೈಗೆಟುಕುವಂತೆ ಇರುವುದು ಮತ್ತು ಅಲ್ಲಿಯ ಆಹಾರ-ಪಾನೀಯಗಳ ಬೆಲೆಗಳು ಆಕಾಶದಿಂದ ಕೆಳಕ್ಕಿಳಿಯುವುದು
- ಮಲ್ಲಿಕಾರ್ಜುನ ಖರ್ಗೆಯವರು, ದೇವೇಗೌಡರು, ಯಡಿಯೂರಪ್ಪನವರು ನಗುವ ಅಭ್ಯಾಸ ಬೆಳೆಸಿಕೊಳ್ಳುವುದು
- ಸದಾನಂದಗೌಡರು ನಗದಿರುವ ಅಭ್ಯಾಸ ಬೆಳೆಸಿಕೊಳ್ಳುವುದು
- ಕುಮಾರಸ್ವಾಮಿ ಮತ್ತು ಮಗ ನಿಖಿಲ್ ಅಳದಿರುವ ಅಭ್ಯಾಸ ಬೆಳೆಸಿಕೊಳ್ಳುವುದು
- ಕುಮಾರಸ್ವಾಮಿಯವರು ಒಂದು ಸಲವಾದರೂ ಒಂದು ವಾಕ್ಯವನ್ನಾದರೂ ವ್ಯಾಕರಣಬದ್ಧವಾಗಿ ಹೇಳುವುದು ಮತ್ತು ಆ ವಾಕ್ಯಕ್ಕೆ ಪೂರ್ಣವಿರಾಮ ನೀಡುವುದು
- ಕಸಾಪ ಅಧ್ಯಕ್ಷ ಮಹೇಶ ಜೋಶಿ ವಿವಾದಾಸ್ಪದ ಹೇಳಿಕೆಗಳನ್ನು ನೀಡದಿರುವುದು
- ಯಕ್ಷಗಾನ ವೇಷಧಾರಿಗಳು ಹಾದಿ ಬೀದಿಗಳಲ್ಲಿ ಕುಣಿಯುವುದನ್ನೂ, ಸಿಕ್ಕಸಿಕ್ಕಲ್ಲೆಲ್ಲ ವೇಷ ಧರಿಸಿ ನಿಲ್ಲುವುದನ್ನೂ ಕೈಬಿಡುವುದು
- ಸರಕಾರಿ ನೌಕರರು ಸಮಯಕ್ಕೆ ಸರಿಯಾಗಿ ಕಚೇರಿಗೆ ಹಾಜರಾಗುವುದು ಮತ್ತು ಕಚೇರಿಯ ಅವಧಿಯಲ್ಲಿ ಹೊರಕ್ಕೆ ಹೋಗದಿರುವುದು
- ಒಂದು ದಿನದ ಮಟ್ಟಿಗಾದರೂ ಸರಕಾರಿ ನೌಕರರು ಲಂಚ ತೆಗೆದುಕೊಳ್ಳದಿರುವುದು
- ಪೊಲೀಸರು ಜನರನ್ನು ಗೌರವದಿಂದ ಮಾತನಾಡಿಸುವುದು
- ಒಂದು ದಿನವಾದರೂ ಎಲ್ಲಾ ದ್ವಿಚಕ್ರ ವಾಹನ ಸವಾರರು ಹೆಲ್ಮೆಟ್ ಧರಿಸುವುದು
- ಒಂದು ದಿನದ ಮಟ್ಟಿಗಾದರೂ ಜನರು ತಮ್ಮ ಮೊಬೈಲ್‌ಗಳಲ್ಲಿ ಪುಗಸಟ್ಟೆ ಮಾತನ್ನೂ ಅನವಶ್ಯಕ ನೋಟಗಳನ್ನೂ ನಿಲ್ಲಿಸುವುದು
- ಚಲನಚಿತ್ರಗಳಲ್ಲಿ ಜುಟ್ಟಿನ ಬ್ರಾಹ್ಮಣರನ್ನು, ಟೋಪಿಯ ಪಾರ್ಸಿಗಳನ್ನು, ಮಾರ್ವಾಡಿಗಳನ್ನು, ಪೊಲೀಸರನ್ನು ಹಾಸ್ಯದ ಹೆಸರಿನಲ್ಲಿ ಅಪಹಾಸ್ಯಕ್ಕೆ ಗುರಿ ಮಾಡದಿರುವುದು
- ರಾಷ್ಟ್ರೀಕೃತ ಬ್ಯಾಂಕುಗಳಲ್ಲಿ 'ಗ್ರಾಹಕ-ಸ್ನೇಹಿ' ಸೇವೆ ದೊರೆಯುವುದು
- ಒಂದು ದಿನದ ಮಟ್ಟಿಗಾದರೂ ಯಾವುದೇ ಸ್ವಾಮೀಜಿ-ಧರ್ಮಗುರು ಯಾವುದೇ ಸಾಮಾಜಿಕ ಹೋರಾಟದಲ್ಲಾಗಲೀ ರಾಜಕೀಯ ಸಮಾರಂಭದಲ್ಲಾಗಲೀ ಭಾಗವಹಿಸದಿರುವುದು
- ಬೀದಿ ನಾಯಿಗಳ ಮತ್ತು ಪಟಾಕಿಗಳ ಪರ-ವಿರೋಧ ವಾದ-ವಿವಾದ ನಡೆಯದಿರುವುದು
- ಕೊನೆಯದಾಗಿ, ನಾನು ಇಂಥ ಭಾರಿ ನಿರೀಕ್ಷೆಗಳನ್ನು ಇಟ್ಟುಕೊಳ್ಳದಿರುವುದು!

(ಲೇಖಕರು ಹಿರಿಯ ಸಾಹಿತಿ)

ದೇಶದ ಚರಿತ್ರೆ ಅವರನ್ನು ಆದರದಿಂದ ಕಾಣಲಿದೆ

ಮೆಲುಕು

ಪ್ರೊ.ಆರ್.ಜಿ.ಹೆಗಡೆ

vveditoped@gmail.com

ಜವಾಹರಲಾಲ್ ನೆಹರು, ಇಂದಿರಾ ಗಾಂಧಿ ಅಥವಾ ನರೇಂದ್ರ ಮೋದಿ ಅವರ ಗ್ಲಾಮರ್, ನಿರ್ಣಯ ತೆಗೆದುಕೊಳ್ಳುವ ಶಕ್ತಿ ಅಥವಾ ಪ್ರಚಂಡ ವ್ಯಕ್ತಿತ್ವ ಯಾವುದೂ ಇಲ್ಲದೆ ಪ್ರಧಾನಿಯಾಗಿ ದೇಶವನ್ನು 10 ವರ್ಷಗಳ ಕಾಲ ಆಳಿದವರು ಮನಮೋಹನ್ ಸಿಂಗ್. ಅವರನ್ನು, ದೇಶಕ್ಕೆ ಅವರಿತ್ತ ಕೊಡುಗೆಯನ್ನು ಇತಿಹಾಸ ಹೇಗೆ ಗಮನಿಸಬೇಕು ಎಂಬುದು ಗಹನವಾದ, ಸಂಕೀರ್ಣವಾದ ಪ್ರಶ್ನೆ. ದೇಶದ ಆರ್ಥಿಕತೆಗೆ ಮಹತ್ತರ ತಿರುವು ನೀಡಿದ ಅವರನ್ನು ವಿಶ್ಲೇಷಿಸಬೇಕಾದರೆ ಹಲವು ವೈರುಧ್ಯಗಳನ್ನು ದಾಟಿಹೋಗಬೇಕು.

ದೇಶದ ಚರಿತ್ರೆಯ ಒಂದು ಘಟ್ಟದಲ್ಲಿ 'ಉದ್ಭವ ಮೂರ್ತಿ'ಯಂತೆ ಬಂದು ಪ್ರಜ್ವಲಿಸಿದವರು ಮನಮೋಹನ್. ಎಲ್ಲರಿಗೂ ಗೊತ್ತಿರುವಂತೆ ಆ ಘಟ್ಟದಲ್ಲಿ ಭಾರತದ ಆರ್ಥಿಕ ವ್ಯವಸ್ಥೆಯು ಸಮಾಜವಾದಿ ಆರ್ಥಿಕ ನೀತಿಯ ಭಾರದಲ್ಲಿ ಕುಸಿದುಬೀಳುವ ಹಂತದಲ್ಲಿತ್ತು. ಕೆಲ ದಿನಗಳಿಗಷ್ಟೇ ಸಾಲುವಷ್ಟು ವಿದೇಶಿ ವಿನಿಮಯ ಉಳಿದಿತ್ತು, ದೇಶದ ಬಂಗಾರವನ್ನು ಅಡವಿಡಬೇಕಾದ ಪರಿಸ್ಥಿತಿ ಎದುರಾಗಿತ್ತು. ಇಂಥ ಸಂದರ್ಭದಲ್ಲಿ ದೇಶವನ್ನು ವಿದೇಶಿ ಬಂಡವಾಳ, ಉದಾರೀಕರಣ, ಜಾಗತೀಕರಣ ಮತ್ತು ಖಾಸಗೀಕರಣದ ಕಿಟಕಿಗಳಿಗೆ ತೆರೆದಿದ್ದು, ಭಾರತವನ್ನು ಮಾರುಕಟ್ಟೆಯ ಆರ್ಥಿಕತೆಗೆ ಜೋಡಿಸಿದ್ದು, ತನ್ಮೂಲಕ ದೇಶದ ಆರ್ಥಿಕತೆಯು ಏರುಗತಿ ಕಾಣುವಂತೆ ಮಾಡಿದ್ದು ಅವರೇ. ಪಿ.ವಿ.ನರಸಿಂಹರಾವ್ ಮತ್ತು ಮನಮೋಹನ್ ಸಿಂಗ್ ದೇಶದ ಹೊಸ ಆರ್ಥಿಕತೆಯ ಶಿಲ್ಪಿಗಳು; ಆದರೆ ಮನಮೋಹನ್‌ರು ದೇಶದ ಸೋಷಲಿಸ್ಟ್ ಆರ್ಥಿಕ ವ್ಯವಸ್ಥೆಯನ್ನು ಕಟ್ಟಿದವರು ಕೂಡ ಆಗಿದ್ದರು ಎಂಬುದನ್ನು ನೆನಪಿಡಬೇಕು. ಏಕೆಂದರೆ, ಹಣಕಾಸು ಸಚಿವರಾಗುವ ಮೊದಲು ಅವರು ಯೋಜನಾ ಆಯೋಗದ ಉಪಾಧ್ಯಕ್ಷ, ಭಾರತೀಯ ರಿಸರ್ವ್ ಬ್ಯಾಂಕ್ ಗವರ್ನರ್ ಇಂಥ ಮಹತ್ವದ ಹುದ್ದೆಗಳನ್ನು ನಿರ್ವಹಿಸಿದ್ದರು.

ಇಲ್ಲಿ ಮತ್ತೊಂದು ಸಂಗತಿಯನ್ನು ಗಮನಿಸಬೇಕು. ಮಧ್ಯಮ ವರ್ಗದವರಲ್ಲಿ ತಮಗಿದ್ದ ಅಪಾರ ಜನಪ್ರಿಯತೆಯ ನಡುವೆಯೂ ಮನಮೋಹನ್ ಸಿಂಗ್ ಅವರು ಇತರ ಪ್ರಧಾನಿಗಳಾದ ನೆಹರು, ಇಂದಿರಾ ಗಾಂಧಿ, ವಾಜಪೇಯಿ, ನರೇಂದ್ರ ಮೋದಿಯವರಂತೆ 'ಮಾಸ್ ಲೀಡರ್' ಆಗಿ ಪರಿವರ್ತನೆಗೊಳ್ಳಲೇ ಇಲ್ಲ, ತಾವಿದ್ದ ಪಕ್ಷವನ್ನು ಗೆಲ್ಲಿಸಿಕೊಂಡು ಬಂದು ಪ್ರಧಾನಿಯಾದವರಲ್ಲ ಅವರು. ಎರಡನೆಯ ಅವಧಿಯಲ್ಲೂ ಅವರು ತಮ್ಮ 'ಗವರ್ನರ್' ರೀತಿಯ ವ್ಯಕ್ತಿತ್ವದಿಂದ ಹೊರಬರಲೇ ಇಲ್ಲ, 'ಮಾಸ್ ಲೀಡರ್' ಆಗುವೆಡೆಗೂ ಚಿತ್ತ ಹರಿಸಲಿಲ್ಲ. 'ರಾಜಕೀಯ ವ್ಯಕ್ತಿತ್ವ' ಬೆಳೆಸಿಕೊಳ್ಳುವ ಕುರಿತು ಅವರಿಗೆ ಆಸಕ್ತಿಯೇ ಇರಲಿಲ್ಲ ಎಂಬ ಮಾತು ಸತ್ಯವೆನಿಸುತ್ತದೆ. ಹೆಚ್ಚು ಕಡಿಮೆ 'ಪಕ್ಷ ರಾಜಕೀಯ'ದಿಂದ ದೂರವೇ ಉಳಿದಿದ್ದ ಅವರು, ಪ್ರಧಾನಿಯಾಗಿದ್ದರೂ ಪಕ್ಷದ ಯಾವುದೇ ಹುದ್ದೆಯನ್ನು ಹೊಂದಿರಲೇ ಇಲ್ಲ. 1991ರಲ್ಲಿ ಅಸ್ಸಾಂ ವಿಧಾನಸಭೆಯಿಂದ ರಾಜ್ಯಸಭೆಗೆ ಸದಸ್ಯರಾಗಿ ಆಯ್ಕೆಯಾದ ಮನಮೋಹನ್, 1995, 2001, 2007 ಮತ್ತು 2013ರಲ್ಲೂ ಪುನರಾಯ್ಕೆಗೊಂಡರು ಹಾಗೂ 1998-2004ರ ಅವಧಿಯಲ್ಲಿ, ಕೇಂದ್ರದಲ್ಲಿ ಬಿಜೆಪಿಯು ಅಧಿಕಾರದಲ್ಲಿದ್ದಾಗ, ರಾಜ್ಯಸಭೆಯಲ್ಲಿ ವಿಪಕ್ಷ ನಾಯಕರಾಗಿದ್ದರು. ಈ ಮಧ್ಯೆ, 1999ರಲ್ಲಿ ದಕ್ಷಿಣ ದೆಹಲಿ ಕ್ಷೇತ್ರದಿಂದ ಲೋಕಸಭೆಗೆ ಸ್ಪರ್ಧಿಸಿದರಾದರೂ, ಗೆಲುವು ದಕ್ಕಲಿಲ್ಲ. ಅಂದರೆ, ಜನರಿಂದ ನೇರವಾಗಿ ಆಯ್ಕೆಯಾಗದೆಯೇ 10 ವರ್ಷಗಳಷ್ಟು ಸುದೀರ್ಘ ಕಾಲ ಭಾರತದಂಥ ಪ್ರಜಾಪ್ರಭುತ್ವ ವ್ಯವಸ್ಥೆಯಲ್ಲಿ ಪ್ರಧಾನಿಯಾದ ಏಕೈಕ ವ್ಯಕ್ತಿ ಮನಮೋಹನ್ ಸಿಂಗ್. ಹಾಗೆಂದು, ಅವರಿಗೆ ದೇಶದಲ್ಲಿ ಜನಪ್ರಿಯತೆ ಇರಲಿಲ್ಲವೆಂದೇನೂ ಅಲ್ಲ, ಆದರೆ ಅದು 'ರಾಜಕೀಯ ಸ್ವರೂಪ'ದ್ದಾಗಿರಲಿಲ್ಲವಷ್ಟೇ. 'ರಾಜಕೀಯೇತರ ವ್ಯಕ್ತಿತ್ವ'ದ ಅವರು ಪ್ರಧಾನಿ ಗಾದಿಗೇರಿದಾಗ ಶುರುವಿನಲ್ಲಿ ಒಂದಷ್ಟು ಇರಿಸು-ಮುರಿಸು, ಟೀಕೆಗಳನ್ನು ಎದುರಿಸಬೇಕಾಗಿ ಬಂತು. ಆದರೆ ಇವೆಲ್ಲದರ ನಡುವೆಯೂ ಸಮತೋಲನ ಕಾಯ್ದುಕೊಂಡು, ತಮ್ಮ ಹೆಗಲೇರಿದ್ದ ಹೊಣೆಯನ್ನು ಸಾಕಷ್ಟು ಉತ್ತಮವಾಗಿ ಮತ್ತು ವೈಯಕ್ತಿಕ ಘನತೆಯನ್ನು ಕಳೆದುಕೊಳ್ಳದೆ ಅವರು ನಿರ್ವಹಿಸಿದರೆನ್ನಬೇಕು.

ಸಿಂಗ್ ಅವರು ರಾಜಕೀಯ ವಲಯವನ್ನು ಪ್ರವೇಶಿಸಿದ ಸಂದರ್ಭವೂ ಗಮನಾರ್ಹ. 1991ರಲ್ಲಿ ಪ್ರಧಾನಿಯಾಗಿ ಬಂದ ಪಿ.ವಿ.ನರಸಿಂಹರಾವ್, ಭಾರತದ ಆರ್ಥಿಕತೆಯು ದಿವಾಳಿಯ ಅಂಚಿನಲ್ಲಿದ್ದುದನ್ನು ಗಮನಿಸಿದ್ದರು. ಆರ್ಥಿಕತೆಗೆ ಸ್ಥಿರತೆ ನೀಡಿ ಭಾರತವನ್ನು ಸದೃಢ ದೇಶವಾಗಿ ಕಟ್ಟಲೆಂದು ಮನಮೋಹನ್ ಸಿಂಗ್‌ರನ್ನು ರಾವ್ ಆಮಂತ್ರಿಸಿದರು. ಈ ಆಹ್ವಾನವನ್ನು ಮೊದಲಿಗೆ ಸಿಂಗ್ ಒಪ್ಪಿರಲಿಲ್ಲ, ಆದರೆ ನರಸಿಂಹರಾಯರ ಆಗ್ರಹ ತೀವ್ರವಾದಾಗ ಒಪ್ಪಬೇಕಾಗಿ ಬಂತು. ಹಾಗೆ ಅವರು ನಿರ್ವಹಿಸಬೇಕಾಗಿ ಬಂದುದು ಹಣಕಾಸು ಸಚಿವರ ಹುದ್ದೆಯನ್ನು. ಈ ನಿಟ್ಟಿನಲ್ಲಿ ಅವರು ನೀಡಿದ ಕೊಡುಗೆ ಅಮೋಘ ಎನ್ನಬೇಕು, ಅವರ ರಾಜಕೀಯ ವಿರೋಧಿಗಳದ್ದು ಕೂಡ ಈ ವಿಷಯದಲ್ಲಿ ಅಪಸ್ವರವಿರಲಿಲ್ಲ. ಮನಮೋಹನ್ ಸಿಂಗ್‌ರ ಈ ಸಾಮರ್ಥ್ಯದಲ್ಲಿ ವಿಶ್ವಾಸವಿಟ್ಟೇ ಸೋನಿಯಾ ಗಾಂಧಿಯವರು ಅವರನ್ನು ಪ್ರಧಾನಿ ಗದ್ದುಗೆಯಲ್ಲಿ ಕೂರಿಸಿದ್ದು. 2004ರಲ್ಲಿ ಮೈತ್ರಿಕೂಟದ ಬಲದೊಂದಿಗೆ ಕೇಂದ್ರದಲ್ಲಿ ಅಧಿಕಾರಕ್ಕೆ ಬಂದ ಕಾಂಗ್ರೆಸ್ ಪಕ್ಷವು ಸಹಜವಾಗಿಯೇ ಸೋನಿಯಾರನ್ನು ಪ್ರಧಾನಿ ಅಭ್ಯರ್ಥಿಯಾಗಿ ಆಯ್ಕೆಮಾಡಿದ್ದರೂ, ಅವರು ಕೈಗೊಂಡ ಅಚ್ಚರಿಯ ನಿರ್ಧಾರವು ಸಿಂಗ್‌ರನ್ನು ಪ್ರಧಾನಿಯನ್ನಾಗಿಸಿತು. ಅವರಿಗೆ ವಿತ್ತ ಸಚಿವ ಅಥವಾ ಪ್ರಧಾನಿಯಾಗುವ ಅರ್ಹತೆ ನಿಜಕ್ಕೂ ಇತ್ತು; ಆದರೂ ಭಾರತದಂಥ ಪ್ರಜಾಪ್ರಭುತ್ವ ವ್ಯವಸ್ಥೆಯಲ್ಲಿ ಕಟುಮಾತಾಡಿ ಯಾರನ್ನೂ ನೋಯಿಸದ, ಅಕಾಡೆಮಿಕ್ ಹಿನ್ನೆಲೆ ಮತ್ತು ಶೈಲಿಯ ಸಿಂಗ್‌ರಂಥ ವ್ಯಕ್ತಿ ಈ ಹುದ್ದೆಗಳನ್ನು ಅಲಂಕರಿಸಿದ್ದು, ದೇಶದ ರಾಜಕೀಯ ಇತಿಹಾಸದ ಸಾಂಪ್ರದಾಯಿಕತೆಗೆ ಹೊರತಾದದ್ದು ಮತ್ತು ವಿಭಿನ್ನವಾಗಿ ನಿಲ್ಲುವಂಥದ್ದು ಎನ್ನಲಡ್ಡಿಯಿಲ್ಲ. ಮತ್ತೊಂದು ವಿಶೇಷವೆಂದರೆ, ಬಹುಸಂಖ್ಯಾತರೇನೂ ಅಲ್ಲದ ಸಿಖ್ ಸಮುದಾಯಕ್ಕೆ ಸೇರಿದ್ದವರು ಸಿಂಗ್; ಇದು ಕೂಡ ದೇಶದ ರಾಜಕೀಯದ ಅಚ್ಚರಿ, ನಮ್ಮ ಪ್ರಜಾಪ್ರಭುತ್ವದಲ್ಲಿ ಏನು ಬೇಕಾದರೂ ಆಗಬಹುದು ಎಂಬುದರ ದ್ಯೋತಕ.

''ತಮ್ಮ ಮೊದಲ ಅಧಿಕಾರಾವಧಿಯಲ್ಲಿ ಸಿಂಗ್ ದೇಶವನ್ನು ಜಾಗತೀಕರಣದ ಹಳಿಯ ಮೇಲೆ ಸ್ಥಿರವಾಗಿ ನಿಲ್ಲಿಸಿದ್ದು ಹೌದು. ಈ ಪರಿಕಲ್ಪನೆಯು ದೇಶಕ್ಕೆ ಒಳ್ಳೆಯದು ಮಾಡಿದರು ಕೂಡ,

ವಿಶೇಷವಾಗಿ ಪಕ್ಷದ ಪರಂಪರಾನುಗತ ಮತಬ್ಯಾಂಕುಗಳನ್ನು ಅಲುಗಾಡಿಸಿಬಿಟ್ಟಿತು ಮತ್ತು ಚುನಾವಣಾ ರಾಜಕೀಯದಲ್ಲಿ ಪಕ್ಷಕ್ಕೆ ಹೊಡೆತ ನೀಡಿಬಿಟ್ಟಿತು; ಈ ಕಾರಣದಿಂದಾಗಿಯೇ ಅವರು ತಮ್ಮ ಎರಡನೇ ಅವಧಿಯಲ್ಲಿ, ಮಾರುಕಟ್ಟೆ ಆರ್ಥಿಕತೆಯನ್ನು ಮುಂದೊಯ್ಯುವ ವೇಗವನ್ನು ಕಡಿಮೆ ಮಾಡಿದರು'' ಎಂಬ ಅಭಿಪ್ರಾಯವಿದೆ.

ಕೆಲ ಸಂದರ್ಭಗಳಲ್ಲಿ ಮನಮೋಹನ್ ಸಿಂಗ್ ವಿಪಕ್ಷಗಳಿಗಿಂತ ಹೆಚ್ಚಾಗಿ ಸ್ವಪಕ್ಷದೊಳಗಿಂದಲೇ ಹೆಚ್ಚಿನ ಒತ್ತಡವನ್ನು ಎದುರಿಸುತ್ತಿದ್ದಂತಿತ್ತು ಎನ್ನುವ ಮಾತುಗಳಿವೆ. ಹಾಗೆಯೇ, ಸ್ವತಃ ಅಕಳಂಕಿತ ವ್ಯಕ್ತಿತ್ವದವರಾಗಿದ್ದ ಅವರ ಅವಧಿಯಲ್ಲಿ ಹಲವು ದೊಡ್ಡ ಹಗರಣಗಳು ಹೊರಬಂದುಬಿಟ್ಟವು ಎಂಬುದೂ ಸತ್ಯವೇ. ಆದರೆ, ಸಿಂಗ್‌ರ ಕೊಡುಗೆಯನ್ನು, ಈ ವೈರುಧ್ಯಗಳ ಆಚೆ ನಿಂತು ನೋಡಬೇಕು; ಆಗ ಮಾತ್ರವೇ ದೇಶಕ್ಕೆ ಅವರು ನೀಡಿದ ಅಪೂರ್ವ ಕೊಡುಗೆಗಳು ಕಾಣಸಿಯಾವು. ಅವುಗಳ ಪೈಕಿ ಎದ್ದು ಕಾಣುವಂಥದ್ದು, ನಂದನ್ ನಿಲೇಕಣಿ ನೇತೃತ್ವದಲ್ಲಿ ಆರಂಭಿಸಲಾದ 'ವಿಶಿಷ್ಟ ಗುರುತಿನ ಚೀಟಿ' (ಆಧಾರ್) ಯೋಜನೆ. ಅಗಾಧ ಸವಾಲು-ಸಂಕೀರ್ಣತೆಯನ್ನು ಒಳಗೊಂಡಿದ್ದ ಈ ಯೋಜನೆ ಇಂದು ಜನರಿಗೆ ಮತ್ತು ಸರಕಾರಕ್ಕೆ ಹಲವು ನೆಲೆಯಲ್ಲಿ ಸಹಕಾರಿಯಾಗಿದೆ. ಜನರನ್ನು ಗುರುತಿಸುವುದಕ್ಕೆ, ಸರಕಾರದ ಯೋಜನೆಗಳು ಅವರನ್ನು ತಲುಪುವಂತಾಗುವುದಕ್ಕೆ ಇದು ಮಾರ್ಗೋಪಾಯವಾಗಿದೆ. ಬ್ಯಾಂಕಿಂಗ್ ಸವಲತ್ತು ಸೇರಿದಂತೆ ಅನೇಕ ಪ್ರಯೋಜನಗಳು ಬಡವರಿಗೆ ನೇರವಾಗಿ ತಲುಪುವಂತಾಗುವುದಕ್ಕೆ ನಾಂದಿ ಹಾಡಿದ ಯೋಜನೆಯಿದು.

ಹಾಗೆಯೇ, ಅವರು ಜಾರಿಗೆ ತಂದ 'ಮಾಹಿತಿ ಹಕ್ಕು ಕಾಯ್ದೆ'ಯನ್ನು ಮರೆಯಲಾದೀತೇ? ವ್ಯಂಗ್ಯವೆಂದರೆ, ಅವರ ಅಧಿಕಾರಾವಧಿಯ ಹಲವು ಹಗರಣಗಳನ್ನು ಬಯಲು ಮಾಡಿದ್ದು ಈ ಕಾಯ್ದೆಯಲ್ಲಿದ್ದ ಅವಕಾಶಗಳೇ. ಮಾಹಿತಿ ಹಕ್ಕು ಕಾಯ್ದೆಯು ದೇಶದಲ್ಲಿನ ಭ್ರಷ್ಟಾಚಾರವನ್ನು ಮತ್ತು ಕಾನೂನುಬಾಹಿರ ಕೃತ್ಯಗಳನ್ನು ಹೊರಗೆಳೆವಲ್ಲಿ ನೇರವಾಗಿ ಪ್ರಜಾಪ್ರಭುತ್ವಕ್ಕೆ ಒಂದು ನಿಜವಾದ ಅರ್ಥನೀಡಿದೆ ಎಂಬುದರಲ್ಲಿ ಸಂಶಯವಿಲ್ಲ. ರಾಷ್ಟ್ರೀಯ ಗ್ರಾಮೀಣ ಸ್ವಾಸ್ಥ್ಯ ಮಿಷನ್, ಗ್ರಾಮೀಣ ಉದ್ಯೋಗ ಖಾತ್ರಿ ಯೋಜನೆಯಂಥ ಮಹತ್ವದ ಉಪಕ್ರಮಗಳನ್ನು ಜಾರಿಗೆ ತಂದಿದ್ದು ಸಿಂಗ್ ಅವರೇ.

ಬಹುಶಃ, ಇವೆಲ್ಲಕ್ಕಿಂತಲೂ ಮಹತ್ವದ್ದು ಮನಮೋಹನ್ ಸಿಂಗ್ ಅವರ ಸರಳ, ಸಜ್ಜನಿಕೆಯ, ನಿರಾಡಂಬರದ ವ್ಯಕ್ತಿತ್ವ. ದಕ್ಷಿಣ ದೆಹಲಿ ಕ್ಷೇತ್ರದಿಂದ ಲೋಕಸಭಾ ಚುನಾವಣೆಗೆ ಅವರು ಸ್ಪರ್ಧಿಸಿದಾಗ ಖ್ಯಾತ ಪತ್ರಕರ್ತ ಖುಷ್ವಂತ್ ಸಿಂಗ್‌ರಿಂದ ಸಾಲ ಪಡೆದಿದ್ದರಂತೆ, ನಂತರ ಪೈಸೆ ಬಿಡದಂತೆ ಅದನ್ನು ಹಿಂದಿರುಗಿಸಿದರಂತೆ. ಈ ಪ್ರಸಂಗವನ್ನು 'ಆಬ್ಸಲ್ಯೂಟ್ ಖುಷ್ವಂತ್' ಎಂಬ ತಮ್ಮ ಪುಸ್ತಕದಲ್ಲಿ ಖುಷ್ವಂತ್ ಸಿಂಗ್ ಹೇಳಿಕೊಂಡಿದ್ದಾರೆ. ಮನಮೋಹನ್ ಸಿಂಗ್‌ರನ್ನು 'ನ್ಯೂಸ್‌ವೀಕ್' ಪತ್ರಿಕೆಯು 'ನಾಯಕರು ಪ್ರೀತಿಸುವ ನಾಯಕ' ಎಂದು ವರ್ಣಿಸಿದರೆ, 'ಟೈಮ್' ಪತ್ರಿಕೆಯು 'ಜಗತ್ತಿನ ಸೂಪರ್ ಪವರ್ ದೇಶಗಳ ಪಟ್ಟಿಯಲ್ಲಿ ಭಾರತವನ್ನು ಸೇರಿಸಿದ ನಾಯಕ' ಎಂದು ಹಾಡಿಹೊಗಳಿದೆ. 'ಮನಮೋಹನ್ ಸಿಂಗ್‌ರನ್ನು ಇಡೀ ಜಗತ್ತು ಗೌರವದಿಂದ ಸ್ಮರಿಸಿಕೊಳ್ಳುತ್ತದೆ' ಎಂದು ಅಮೆರಿಕದ ಹಿಂದಿನ ಅಧ್ಯಕ್ಷ ಬರಾಕ್ ಒಬಾಮ ಹೇಳಿದ್ದೂ ಇಲ್ಲಿ ಉಲ್ಲೇಖನೀಯ.

ಪ್ರಧಾನಿ ಹುದ್ದೆಯನ್ನು ನಿಜಕ್ಕೂ ಒಂದು 'ಸೇವಾಮಾಧ್ಯಮ'ವಾಗಿ ನೋಡಿದವರು ಮನಮೋಹನ್ ಸಿಂಗ್. ಅವರಿಗೆ ವೈಯಕ್ತಿಕವಾದ ಯಾವುದೇ ಆಸೆ-ಆಕಾಂಕ್ಷೆಗಳಿರಲಿಲ್ಲ. ವೈಯಕ್ತಿಕ ಅವಮಾನ, ಟೀಕೆ-ಟಿಪ್ಪಣಿಗಳನ್ನು ಕೂಡ ನುಂಗಿಕೊಂಡು ದೇಶಕ್ಕಾಗಿ ಮನಃಪೂರ್ವಕವಾಗಿ ದುಡಿದವರು ಅವರು. ಬಹುಶಃ ಈ ಕಾರಣಕ್ಕಾಗಿಯೇ ಅವರಿಗೆ ಪಕ್ಷಾತೀತವಾಗಿ ಪ್ರೀತಿ-ಗೌರವ ಲಭಿಸಿದ್ದು. ದೇಶದ ಚರಿತ್ರೆಯು ಅವರನ್ನು ಆದರದಿಂದ ಕಾಣಲಿದೆ ಎಂಬುದಂತೂ ಸತ್ಯ.

(ಲೇಖಕರು ನಿವೃತ್ತ ಪ್ರಾಂಶುಪಾಲರು ಮತ್ತು ಸಂವಹನ ಸಲಹೆಗಾರರು)

ಪ್ರತಿಸ್ಪಂದನ

ಪ್ರೇಮದಾಸ ಅಡ್ಯಂತಾಯ

ಖಂಡಿತ ಬೇಸರವಾಗುತ್ತದೆ..

ಪ್ರಧಾನ ಸಂಪಾದಕ ವಿಶ್ವೇಶ್ವರ ಭಟ್ಟರು ಬರೆದ, 'ಕನ್ನಡಿಗರಾಗಿಯೂ ಕನ್ನಡ ಬರೊಲ್ಲ ಎಂದಾಗ ಬೇಸರವಾಗದೇ?' ಎಂಬ ಅಂಕಣ ಬರಹ (ವಿಶ್ವವಾಣಿ ಡಿ.29) ಓದಿ ಖುಷಿಯಾಯಿತು. ವಿಚಾರದ ಜತೆಜತೆಗೆ ಅವರ ಬರವಣಿಗೆಯ ಶೈಲಿಯೂ ತುಂಬಾ ಇಷ್ಟವಾಯಿತು. ಈ ಲೇಖನದಲ್ಲಿ ಅವರು ಕನ್ನಡಿಗರಾದ ಐಶ್ವರ್ಯ ರೈ, ಸುನಿಲ್ ಶೆಟ್ಟಿ ಮತ್ತು ದೀಪಿಕಾ ಪಡುಕೋಣೆಯವರ ಕುರಿತು ಉಲ್ಲೇಖಿಸಿದ್ದಾರೆ. ಈ ಮೂವರೂ 'ಕನ್ನಡ ಬರೊಲ್ಲ' ಎಂದಾಗ ಕನ್ನಡಿಗರಿಗೆ ಬೇಸರವಾಗುವುದು ಸಹಜ. ಆದರೆ ವಾಸ್ತವವೆಂದರೆ, ಈ ಮೂವರಲ್ಲಿ ಐಶ್ವರ್ಯ ರೈ, ಸುನಿಲ್ ಶೆಟ್ಟಿಯವರ ಮನೆಮಾತು ತುಳು ಮತ್ತು ದೀಪಿಕಾ ಪಡುಕೋಣೆಯವರ ಮನೆಮಾತು ಕೊಂಕಣಿ. ಆದರೆ ನಾವು ಕರ್ನಾಟಕದವರಾದುದರಿಂದ, ಕನ್ನಡ ನಮ್ಮ ಮಾತೃಭಾಷೆ ಆದುದರಿಂದ ತುಳು, ಕೊಡವ, ಕೊಂಕಣಿ, ಅರೆಭಾಷೆ, ಬ್ಯಾರಿ, ಹವ್ಯಕ, ಕರಾಡ್, ಕುಂದಗನ್ನಡವನ್ನು ಮಾತನಾಡು ವವರೆಲ್ಲರೂ ಎರಡೂ ಭಾಷೆಗಳನ್ನೂ ಏಕಪ್ರಕಾರವಾಗಿ ಮಾತೃಭಾಷೆಯಾಗಿಯೇ ಪರಿಗಣಿಸುತ್ತಾರೆ ಮತ್ತು ಪರಿಗಣಿಸಲೇಬೇಕು ಎಂಬುದನ್ನು ದೃಢವಾಗಿ ನಂಬಿದ್ದೇನೆ. ಇಷ್ಟಾಗಿಯೂ ಕೆಲವರು ತಾವು ಕರ್ನಾಟಕದವರಾದರೂ 'ಕನ್ನಡ ಬರೊಲ್ಲ' ಅನ್ನುವುದಕ್ಕೆ ಬಲವಾದ ಕಾರಣವಿದೆ. ಅದೆಂದರೆ, ಅವರು ಹುಟ್ಟಿ ಬೆಳೆದಿರುವುದು ಬೇರೆ ರಾಜ್ಯದಲ್ಲಾದರೆ ಆ ರಾಜ್ಯದ ಭಾಷೆಯನ್ನು ಕಲಿಯಬೇಕಾಗುತ್ತದೆ ಮತ್ತು ಮನೆಯಲ್ಲಿ ತಮ್ಮ ಮನೆಮಾತನ್ನು ಆಡುತ್ತಾರೆ. ಆದುದರಿಂದ ಅವರಿಗೆ ಕನ್ನಡ ಕಲಿಯುವ ಅವಕಾಶವೇ ಇರುವುದಿಲ್ಲ. ಐಶ್ವರ್ಯ ರೈ ಮತ್ತು ಸುನಿಲ್ ಶೆಟ್ಟಿಯವರು ಬೆಳೆದಿದ್ದೆಲ್ಲಾ ಮುಂಬೈಯಲ್ಲಿ, ಹೀಗಾಗಿ ಅವರಿಗೆ ವಿನಾಯಿತಿ ನೀಡಬಹುದು. ಆದರೆ ದೀಪಿಕಾ ಪಡುಕೋಣೆ ತಮಗೆ ಕನ್ನಡ ಬರೊಲ್ಲ ಎಂದರೆ, ಕನ್ನಡಿಗರಿಗೆ ಖಂಡಿತ ಅಸಮಾಧಾನವಾಗುವುದು ಸಹಜ. ಇಲ್ಲೊಂದು ವೈಯಕ್ತಿಕ ವಿಚಾರವನ್ನು ಉಲ್ಲೇಖಿಸಲು ಬಯಸುವೆ- ನಾನು ಕೊಲ್ಕತ್ತದಲ್ಲಿ ಕೇವಲ ಮೂರು ವರ್ಷ ಇದ್ದೆ, ಅಲ್ಲಿ ಬಂಗಾಳಿ ಭಾಷೆ ಕಲಿತೆ. ಆದರೆ ಆರು ದಶಕಗಳಿಂದ ಬೆಂಗಳೂರಿನಲ್ಲಿದ್ದೇನೆ (ಮಧ್ಯದಲ್ಲಿ ಮೂರ್ನಾಲ್ಕು ವರ್ಷ ಇತರ ರಾಜ್ಯದಲ್ಲಿದ್ದೆ). ಇಲ್ಲಿ ನಾನು ತಮಿಳು, ತೆಲುಗು, ಹಿಂದಿ ಕಲಿತಿದ್ದರೂ ಇಲ್ಲಿನ ಕನ್ನಡವನ್ನು ಖಂಡಿತವಾಗಿಯೂ ಕಲಿಯಲಿಲ್ಲ. ಏಕೆಂದರೆ, ಬೆಂಗಳೂರಿನ ಕನ್ನಡದ ವೈಖರಿ ಹೀಗಿದೆ- ''ನಮ್ಮಪ್ಪಂದು ಆನ್ಸೆಸ್ಟರ್ ಪ್ರಾಪರ್ಟಿ ಇದೆ. ಅದನ್ನು ಲುಕ್ ಆಫ್ಟರ್ ಮಾಡ್ಲಿಕ್ಕೆ ಯಾರೂ ಇಲ್ಲ. ಸೋ, ನಾನು ನೇಟಿವ್ ಪ್ಲೇಸ್‌ಗೆ ಹೋಗಿ ಅದನ್ನು ಡಿವೈಡ್ ಮಾಡಿ, ಅವರವರ ಶೇರ್ ಕೊಟ್ಟುಬಿಟ್ರೆ, ನನ್ನ ರೆಸ್ಪಾನ್ಸಿಬಿಲಿಟಿ ಮುಗೀತದೆ. ಅದಕ್ಕೇಂತ ಸಿಕ್ ಡೇಸ್ ಲೀವ್ ಹಾಕಿ ಹೋಗ್ತಿದ್ದೀನಿ....''.

(ಲೇಖಕರು ಕೆನರಾ ಬ್ಯಾಂಕ್‌ನ ನಿವೃತ್ತ ಪ್ರಬಂಧಕರು)

ಅಚ್ಚುಕಟ್ಟು ಪ್ರದೇಶ
RNI no: 3918/59
VISHVAVANI, Printed & Published by : VISHWESHWAR BHAT, On behalf of Vishwakshara Media Private Ltd., #483/1A/2A/3 Shri Ram plaza, 3rd floor, opp to Jain college, behind Kotak Mahindra Bank, Club Road, Hubli. Printed at M/s Elegant Offset Printers Pvt. Ltd. Plot No.33/1 & 15/1(part)M.T.Sagar Industrial Estate, Gokul Road, Hubballi-580030.
Editor-in Chief : Vishweshwar Bhat. ಪ್ರಧಾನ ಸಂಪಾದಕ: ವಿಶ್ವೇಶ್ವರ ಭಟ್
CopyRight: Vishwakshara Media Private Ltd. All rights reserved. Reproduction in any manner electronic or otherwise, in whole or in part, without prior written permission is prohibited.
ನಮ್ಮ ಆವೃತ್ತಿಗಳು: ಬೆಂಗಳೂರು, ಹುಬ್ಬಳ್ಳಿ ಮಂಗಳೂರು, ಬೆಳಗಾವಿ ಕಲಬುರಗಿ, ದಾವಣಗೆರೆ
Vol:67, Issue: 236

ಸಮಾಚಾರ ಸಣ್ಣದಲ್ಲ

ಲೋಕಕ್ಕೆ ಮತ ಹಾಕದ ವಿದೇಶವಾಸಿ ಕನ್ನಡಿಗರು!

ದೆಹಲಿ: ವಿವಿಧ ದೇಶಗಳಲ್ಲಿ ಸದ್ಯ ನೆಲೆಸಿರುವ 1.20 ಲಕ್ಷ ಮಂದಿ ಭಾರತೀಯರು ಮತದಾರರ ಪಟ್ಟಿಗೆ ಹೆಸರು ನೋಂದಣಿ ಮಾಡಿದ್ದು, 2024ರ ಲೋಕಸಭಾ ಚುನಾವಣೆಯಲ್ಲಿ ಕೇವಲ 2958 ಮಂದಿಯಷ್ಟೇ ಭಾರತಕ್ಕೆ ಬಂದು ಮತ ಚಲಾವಣೆ ಮಾಡಿದ್ದಾರೆ. ಇವರಲ್ಲಿ ಕರ್ನಾಟಕದ ಒಬ್ಬರೂ ಇಲ್ಲ. 2019ರಲ್ಲಿ 99,844 ರಷ್ಟಿದ್ದ ಸಾಗರೋತ್ತರ ಮತದಾರರ ಸಂಖ್ಯೆ 2024ರಲ್ಲಿ 1,19,374ಕ್ಕೇರಿದೆ. ಮತದಾರರ ಪಟ್ಟಿಗೆ ಸೇರ್ಪಡೆಗೊಂಡವರಲ್ಲಿ ಕೇರಳದವರೇ ಅಧಿಕ(89,839) ಎಂದು ಚುನಾವಣಾ ಆಯೋಗ ಅಂಕಿ ಅಂಶ ಪ್ರಕಟಿಸಿದೆ.

ಬೈಕ್‌ಗಾಗಿ 9 ದಿನದ ಶಿಶು ಮಾರಿದ ಅಪ್ಪ!

ಬಾಲಸೋರ್: ಒಡಿಶಾದ ಬಾಲಸೋರ್ ಜಿಲ್ಲೆಯ ತಂದೆಯೊಬ್ಬ ಮೋಟಾರ್ ಬೈಕ್ ಖರೀದಿಸಲು ತನ್ನ 9 ದಿನದ ಶಿಶುವನ್ನೇ 60 ಸಾವಿರ ರು.ಗೆ ಮಾರಿದ್ದಾನೆ. ಹದಮೌಡಾ ಗ್ರಾಮದ ಧರ್ಮು ಬೆಹೆರಾ ಪತ್ನಿ ಶಾಂತಿಲತಾಗೆ ಡಿ.19ರಂದು ಜನಿಸಿದ ಗಂಡು ಮಗುವನ್ನು ಡಿ.28ರಂದು ಮಧ್ಯವರ್ತಿ ಮೂಲಕ ನೆರೆಯ ಮಯೂರ್‌ಭಂಜ್ ಜಿಲ್ಲೆಯ ಮಕ್ಕಳಿಲ್ಲದ ದಂಪತಿಗೆ 60,000 ರು.ಗೆ ಮಾರಾಟ ಮಾಡಿ, ಮೋಟಾರ್ ಬೈಕ್ ಖರೀದಿಸಿ ವರ್ಷಗಳ ಆಸೆ ಈಡೇರಿಸಿಕೊಂಡಿದ್ದಾನೆ. ಅನುಮಾನಗೊಂಡ ಗ್ರಾಮಸ್ಥರು ಪೊಲೀಸರಿಗೆ ಮಾಹಿತಿ ನೀಡಿದ್ದಾರೆ. ಪೊಲೀಸರು ಪ್ರಕರಣ ದಾಖಲಿಸಿಕೊಂಡು ಧರ್ಮುವನ್ನು ಬಂಧಿಸಿದ್ದಾರೆ.

ಸಿಂಗ್‌ಗೆ ಭಾರತ ರತ್ನ: ತೆಲಂಗಾಣ ನಿರ್ಣಯ

ಹೈದರಾಬಾದ್: ದಶಕಗಳ ಕಾಲ ದೇಶವಾಳಿದ ಮಾಜಿ ಪ್ರಧಾನಿ, ಶ್ರೇಷ್ಠ ಆರ್ಥಿಕ ತಜ್ಞರಾಗಿದ್ದ ಡಾ. ಮನಮೋಹನ್ ಸಿಂಗ್ ಅವರಿಗೆ ಮರಣೋತ್ತರ

'ಭಾರತ ರತ್ನ' ಪ್ರಶಸ್ತಿ ನೀಡಿ ಗೌರವಿಸಬೇಕು ಎಂದು ಕೇಂದ್ರ ಸರಕಾರವನ್ನು ತೆಲಂಗಾಣ ವಿಧಾನಸಭೆ ಆಗ್ರಹಿಸಿದೆ. ಈ ಸಂಬಂಧ ಸೋಮವಾರ ವಿಧಾನ ಸಭೆಯಲ್ಲಿ ಸರ್ವಾನುಮತದಿಂದ ನಿರ್ಣಯ ಕೈಗೊಳ್ಳಲಾಗಿದೆ. ಸೋಮವಾರದ ಕಲಾಪ ಆರಂಭದಲ್ಲೇ ಡಾ.ಸಿಂಗ್ ಅವರಿಗೆ ಸಂತಾಪ ಸೂಚನೆ ನಡೆಯಿತು. ತೆಲಂಗಾಣ ರಾಜ್ಯದ ರಚನೆಯಲ್ಲಿ ಡಾ.ಸಿಂಗ್ ಅವರ ಪಾತ್ರ ಮಹತ್ವದ್ದು ಎಂದು ಸಿಎಂ ರೇವಂತ್ ರೆಡ್ಡಿ ಸ್ಮರಿಸಿದರು. ಸಿಂಗ್ ಅವರಿಗೆ ಕೃತಜ್ಞತೆ ಸಲ್ಲಿಸುವ ನಿಲುವಳಿಯನ್ನೂ ಮಂಡಿಸಿದರು. ಸದನ 2 ನಿಮಿಷಗಳ ಮೌನ ಆಚರಿಸಿತು.

ಪ್ರಧಾನಿ ನೆತನ್ಯಾಹುಗೆ ಪ್ರಾಸ್ಟೇಟ್ ಶಸ್ತ್ರಚಿಕಿತ್ಸೆ

ಟೆಲ್‌ಅವಿವ್: ಮೂತ್ರನಾಳದ ಸೋಂಕಿನಿಂದ ಬಳಲುತ್ತಿದ್ದ ಇಸ್ರೇಲ್ ಪ್ರಧಾನಿ ಬೆಂಜಮಿನ್ ನೆತನ್ಯಾಹು

ಅವರಿಗೆ ಭಾನುವಾರ ಶಸ್ತ್ರಚಿಕಿತ್ಸೆ ನಡೆಸಲಾಗಿದೆ. ಜನನೇಂದ್ರೀಯದ ಗ್ರಂಥಿ (ಪ್ರಾಸ್ಟೇಟ್) ಹಿಗ್ಗಿದ್ದ ಕಾರಣ ಅದನ್ನು ತೆಗೆದು ಹಾಕಲಾಗಿದೆ ಎಂದು ಪ್ರಧಾನಿ ಕಚೇರಿ ತಿಳಿಸಿದೆ. 70-80 ವರ್ಷದ ಪುರುಷರಿಗೆ ಪ್ರಾಸ್ಟೇಟ್ ಹಿಗ್ಗುವ ಸಮಸ್ಯೆ ಸಾಮಾನ್ಯ ಎಂದು ಚಿಕಿತ್ಸೆ ನೀಡಿದ ವೈದ್ಯರು ಹೇಳಿದ್ದಾರೆ.

ಹಿಮಾಚಲ: 2000 ವಾಹನ ಹಿಮಾವೃತ

ಮನಾಲಿ: ಹಿಮಾಚಲ ಪ್ರದೇಶದ ಮನಾಲಿ ಮತ್ತು ಸೋಲಾಂಗ್ ಕಣಿವೆ ಪ್ರದೇಶಗಳಲ್ಲಿ ತೀವ್ರ ಹಿಮಪಾತವಾಗುತ್ತಿದ್ದು, 2,000ಕ್ಕೂ ಹೆಚ್ಚು ವಾಹನಗಳು

ರಸ್ತೆಯಲ್ಲಿ ಸಿಲುಕಿಕೊಂಡು ಹಿಮದಲ್ಲಿ ಮುಚ್ಚಿಹೋಗಿವೆ. ಈವರೆಗೆ ರಕ್ಷಣಾ ಕಾರ್ಯಾಚರಣೆ ತಂಡ 1,800 ವಾಹನಗಳನ್ನು ಹಿಮದಿಂದ ಹೊರತೆಗೆದಿದೆ, ಇನ್ನೂ 200 ವಾಹನ ಹಿಮಾವೃತವಾಗಿವೆ. ಹಿಮಪಾತದಿಂದಾಗಿ ರಸ್ತೆಯಲ್ಲಿ ಸಿಲುಕಿದ್ದ ವಾಹನಗಳಲ್ಲಿದ್ದ ಸಾವಿರಾರು ಪ್ರಯಾಣಿಕರನ್ನು ರಕ್ಷಿಸಲಾಗಿದೆ ಎಂದು ಹೇಳಿರುವ ರಾಜ್ಯದ ಪೊಲೀಸರು ಸದ್ಯ ಪ್ರವಾಸಿಗರು ಮನಾಲಿಗೆ ಭೇಟಿ ನೀಡದಂತೆ ಮನವಿ ಮಾಡಿದ್ದಾರೆ. ಆದರೆ, ಹೊಸ ವರ್ಷ ಸ್ವಾಗತಿಸುವ ಸಂಭ್ರಮಾಚರಣೆಗೆ ಮನಾಲಿಗೆ ಬರುವ ಪ್ರವಾಸಿಗರ ಸಂಖ್ಯೆ ಹೆಚ್ಚುತ್ತಲೇ ಇದೆ.

{ **ನಿರ್ಮಲಾ ಸೀತಾರಾಮನ್** } ಕೇಂದ್ರ ವಿತ್ತ ಸಚಿವೆ

ವೇತನವನ್ನೇ ಆಧರಿಸಿ ಬದುಕು ಸಾಗಿಸುತ್ತಿದ್ದ ಮಧ್ಯಮ ವರ್ಗದಿಂದಲೇ ಬಂದವಳು ನಾನು. ದೇಶದ ಜನರಿಗೆ ಹೆಚ್ಚಿನ ಅನುಕೂಲ ಮಾಡುವುದನ್ನೇ ಬಯಸುತ್ತೇನೆ. ಆದರೆ ಅದಕ್ಕೂ ಕೆಲ ಮಿತಿಗಳಿರುತ್ತವೆ. ತೆರಿಗೆ ವ್ಯವಸ್ಥೆ ಸರಳಗೊಳಿಸಲು ಕಡಿಮೆ ದರ-ವಿನಾಯಿತಿಗಳ ಸಮೇತವೇ ವಿನ್ಯಾಸಗೊಳಿಸಿದ ಹೊಸ ತೆರಿಗೆ ಪದ್ಧತಿ 'ಜಿಎಸ್‌ಟಿ' ಅತ್ಯುತ್ತಮವಾದುದೇ ಆಗಿದೆ.

ದೇಶದ ನ್ಯಾಯಾಂಗ ನೇಮಕ ಪ್ರಕ್ರಿಯೆಯಲ್ಲಿ ಪ್ರಥಮ ಪ್ರಯೋಗ

ಸಂಭಾವ್ಯ ಹೈ ನ್ಯಾಯಮೂರ್ತಿಗಳ ಜತೆ ಕೊಲಿಜಿಯಂ ನೇರ ಸಂವಾದ

ದೆಹಲಿ: ನ್ಯಾಯಮೂರ್ತಿಗಳ ನೇಮಕಕ್ಕೆ ಸಂಬಂಧಿಸಿದ ಸುಪ್ರೀಂಕೋರ್ಟ್‌ನ 'ಕೊಲಿಜಿಯಂ' ಇದೇ ಮೊದಲ ಬಾರಿಗೆ ಹೈಕೋರ್ಟ್‌ಗಳ ಸಂಭಾವ್ಯ ನ್ಯಾಯಮೂರ್ತಿಗಳ ಜತೆ ಸಂವಾದ ಆರಂಭಿಸಿದೆ.

- ರಾಜಸ್ಥಾನ, ಬಾಂಬೆ, ಅಲಹಾಬಾದ್ ಹೈಕೋರ್ಟ್ ನೇಮಕ ಪ್ರಕ್ರಿಯೆ
- ಹಿರಿಯ ವಕೀಲರು, ನ್ಯಾಯಾಂಗ ಇಲಾಖೆ ನೌಕರರಿಗೂ ಅವಕಾಶ

ವಿಶ್ವಹಿಂದೂ ಪರಿಷತ್ ಕಾರ್ಯಕ್ರಮದಲ್ಲಿ ಕೆಲ ದಿನಗಳ ಹಿಂದೆ ಭಾಗಿಯಾಗಿದ್ದ ಅಲಹಾಬಾದ್ ಹೈಕೋರ್ಟ್ ನ್ಯಾಯಮೂರ್ತಿ ವಿವಾದಾತ್ಮಕ ಹೇಳಿಕೆ ನೀಡಿದ ಘಟನೆ ಹಿನ್ನೆಲೆಯಲ್ಲಿ ಮಹತ್ವದ ಈ ಕ್ರಮವನ್ನು ಕೊಲಿಜಿಯಂ ಇದೇ ಮೊದಲ ಬಾರಿಗೆ ಹೈಕೋರ್ಟ್ ನ್ಯಾಯಮೂರ್ತಿಗಳ ನೇಮಕ ಪ್ರಕ್ರಿಯೆಯಲ್ಲಿ ಅಳವಡಿಸಿಕೊಂಡಿದೆ ಎಂದು ತಿಳಿದುಬಂದಿದೆ.

ಸುಪ್ರೀಂ ಕೋರ್ಟ್ ಮುಖ್ಯ ನ್ಯಾಯಮೂರ್ತಿ ಸಂಜೀವ್ ಖನ್ನಾ(ಸಿಜೆಐ) ಅವರನ್ನು ಒಳಗೊಂಡಂತೆ ಮೂವರು ಸದಸ್ಯರ ಕೊಲಜಿಯಂ ಈ ಹೊಸ ಕ್ರಮಕ್ಕೆ ಮುಂದಾಗಿದೆ. ಸಂಭಾವ್ಯ ಹೈಕೋರ್ಟ್ ನ್ಯಾಯಮೂರ್ತಿಗಳ ಜತೆಗಿನ ಸಂವಾದ ಪ್ರಕ್ರಿಯೆಯಲ್ಲ ಸಿಜೆ ಐ ಜತೆಗೆ ಸುಪ್ರೀಂ ಕೋರ್ಟ್‌ನ ನ್ಯಾ.ಭೂಷಣ್ ಆರ್. ಗವಾಯಿ ಮತ್ತು ನ್ಯಾ.ಸೂರ್ಯಕಾಂತ್ ಅವರೂ ಇದ್ದರು. ರಾಜಸ್ಥಾನ, ಅಲಹಾಬಾದ್ ಮತ್ತು ಬಾಂಬೆ ಹೈಕೋರ್ಟ್‌ಗಳಿಗೆ ನ್ಯಾಯಮೂರ್ತಿಗಳನ್ನಾಗಿ ನೇಮಕ ಮಾಡಲು ನ್ಯಾಯಾಂಗ ಇಲಾಖೆ ಅಧಿಕಾರಿಗಳು ಮತ್ತು ವಕೀಲರ ಹೆಸರುಗಳನ್ನೂ ಶಿಫಾರಸು ಮಾಡಲಾಗಿದೆ. ಮೂವರು ನ್ಯಾಯಮೂರ್ತಿಗಳನ್ನೊಳಗೊಂಡ ಕೊಲಿಜಿಯಂ ಇದೇ ಮೊದಲ ಬಾರಿಗೆ ವಕೀಲರು ಮತ್ತು ನ್ಯಾಯಾಂಗ ಇಲಾಖೆ ಅಧಿಕಾರಿಗಳ ಜತೆ ಸಂವಾದ ನಡೆಸಲಾರಂಭಿಸಿದೆ.

ನೇರ ಸಂವಾದ ಹೊಸ ಬೆಳವಣಿಗೆ

ಸಂಭಾವ್ಯ ನ್ಯಾಯಮೂರ್ತಿಗಳಾಗಿ ಹೆಸರು ಶಿಫಾರಸುಗೊಂಡವರ ಬಗ್ಗೆ ಸಮಗ್ರವಾಗಿ ತಿಳಿದುಕೊಳ್ಳಲು ಮತ್ತು ಅವರ ಅರ್ಹತೆಯನ್ನು ಸರಿಯಾಗಿ ಅರ್ಥ ಮಾಡಿಕೊಳ್ಳಲು ಕೊಲಿಜಿಯಂ ಸದಸ್ಯರು ವೈಯಕ್ತಿಕವಾಗಿ ಭೇಟಿ ಮಾಡಿದ್ದಾರೆ. ಈವರೆಗಿನ ಸಾಂಪ್ರದಾಯಿಕ ಪ್ರಕ್ರಿಯೆಗಿಂಥ ಸ್ವಲ್ಪ ಭಿನ್ನವಾಗಿರಲೆಂಬ ಕಾರಣಕ್ಕೆ ಸುಪ್ರೀಂಕೋರ್ಟ್ ಕೊಲಿಜಿಯಂ ಈ ಸಂವಾದ ಪ್ರಕ್ರಿಯೆ ಆರಂಭಿಸಿದೆ. ಇದು ನ್ಯಾಯಮೂರ್ತಿಗಳ ನೇಮಕ ಪ್ರಕ್ರಿಯೆಯಲ್ಲಿ ದೇಶದ ಇತಿಹಾಸದಲ್ಲೇ ಹೊಸ ಬೆಳವಣಿಗೆ ಎನ್ನಲಾಗಿದೆ. ಅಭ್ಯರ್ಥಿಗಳನ್ನು ನ್ಯಾಯಮೂರ್ತಿಗಳಾಗಿ ನೇಮಿಸುವ ಮುನ್ನ ಅವರ ವ್ಯಕ್ತಿತ್ವದ ಬಗ್ಗೆ ಆಳವಾಗಿ ಅಧ್ಯಯನ ಮಾಡುವುದೂ ಈ ಸಂವಾದದ ಉದ್ದೇಶವಾಗಿದೆ. ಅವರು ಈ ಪ್ರತಿಷ್ಠಿತ ಹುದ್ದೆಗೆ ಎಷ್ಟು ಅರ್ಹರು ಎಂಬುದನ್ನು ಸ್ಪಷ್ಟವಾಗಿ ತಿಳಿದುಕೊಳ್ಳುವ ಸಲುವಾಗಿಯೇ ಸಂವಾದ ಪ್ರಕ್ರಿಯೆ ನಡೆಸಲಾಗುತ್ತಿದೆ ಎಂದು ಸುಪ್ರೀಂ ಕೋರ್ಟ್ ಮೂಲಗಳು ತಿಳಿಸಿವೆ.

'ಪರಿವಾರ ವಾದ' ಆರೋಪ ತಪ್ಪಿಸಲು ಹೊಸ ಪ್ರಯೋಗ?

ದೇಶದ ನ್ಯಾಯಾಂಗ ಇತಿಹಾಸದಲ್ಲಿ ಈವರೆಗೂ ಹೈಕೋರ್ಟ್‌ಗಳಿಗೆ ಮತ್ತು ಸುಪ್ರೀಂ ಕೋರ್ಟ್‌ಗೆ ನ್ಯಾಯಮೂರ್ತಿಗಳ ನೇಮಕ ಪ್ರಕ್ರಿಯೆ ಕೊಲಿಜಿಯಂ ಶಿಫಾರಸಿನ ಮೇರೆಗೇ ನಡೆಯುತ್ತಿದೆ. ಆದರೆ, ವ್ಯವಸ್ಥೆ

ಯಲ್ಲಿ ನೆಪೊಟಿಸಂ(ಪರಿವಾರ ವಾದ) ಇರಬಹುದೆಂದು ಕೆಲವರು ಶಂಕೆ ವ್ಯಕ್ತಪಡಿಸಿದ್ದೂ ಇದೆ. ಈಗಾಗಲೇ ನ್ಯಾಯಮೂರ್ತಿಗಳಾಗಿದ್ದವರ ಮಕ್ಕಳು, ಕುಟುಂಬದವರಿಗೇ ಹೆಚ್ಚಿನ ಅವಕಾಶವಾಗುತ್ತಿದೆ. ಹಾಗಾಗಿ ಬೇರೆಯವರಿಗೆ ಅರ್ಹತೆ ಇದ್ದರೂ ನ್ಯಾಯಮೂರ್ತಿಯಾಗುವ ಅವಕಾಶ ಕಡಿಮೆ ಎಂಬ ಮಾತುಗಳು ಕೇಳಿಬರುತ್ತಿವೆ. ಹಾಗಾಗಿ 'ಪರಿವಾರ' ದವರು ಎಲ್ಲಾ ರೀತಿಯಲ್ಲೂ ನ್ಯಾಯಮೂರ್ತಿಯಾಗಲು ಅರ್ಹರೇ ಆಗಿದ್ದರೂ ಈ ಅಪಸ್ವರ ಕೇಳಿಬರುತ್ತಿರುವ ಹಿನ್ನೆಲೆಯಲ್ಲಿ ಕೊಲಿಜಿಯಂ ಈ ಬಾರಿ ನೇರ ಸಂವಾದದ ಮಾರ್ಗ ಅನುಸರಿಸಲಾರಂಭಿಸಿದೆ ಎನ್ನಲಾಗಿದೆ. ಈ ನೇರ ಸಂವಾದದ ಪ್ರಯೋಗ ರಾಜಸ್ಥಾನ, ಅಲಹಾಬಾದ್ ಮತ್ತು ಬಾಂಬೆ ಹೈಕೋರ್ಟ್‌ಗಳಿಗೆ ನ್ಯಾಯಮೂರ್ತಿಗಳ ನೇಮಕ ಪ್ರಕ್ರಿಯೆಯಲ್ಲಿ ಅಳವಡಿಸಿಕೊಳ್ಳಲಾಗಿದೆ. ನ್ಯಾಯಮೂರ್ತಿಗಳ 'ಪರಿವಾರ'ಕ್ಕೆ ಸೇರದ ಹಾಗೂ ಅರ್ಹರಾದ ನ್ಯಾಯಾಂಗ ಇಲಾಖೆ ಅಧಿಕಾರಿಗಳು ಮತ್ತು ವಕೀಲರ ಹೆಸರುಗಳನ್ನೇ ಈ ಬಾರಿ ಶಿಫಾರಸು ಮಾಡಲು ಉದ್ದೇಶಿಸಲಾಗಿದೆ ಎಂದು ಮೂಲಗಳಿಂದ ತಿಳಿದುಬಂದಿದೆ.

ರೈಲು ಸಂಚಾರ-ಸರಕಾರಿ ಬಸ್ ಸೇವೆಯೂ ಸ್ಥಗಿತ

ಪಂಜಾಬ್ ಬಂದ್: ರಸ್ತೆ ತಡೆ

ಚಂಡೀಗಢ: ಕೃಷಿ ಉತ್ಪನ್ನಗಳಿಗೆಲ್ಲಾ ಕನಿಷ್ಠ ಬೆಂಬಲ ಬೆಲೆ ಘೋಷಿಸಿ ಅದಕ್ಕೆ ಕಾಯದೆ ಮೂಲಕ ಖಾತ್ರಿ ನೀಡುವಂತೆ ಆಗ್ರಹಿಸಿ ಕೇಂದ್ರ ಸರಕಾರದ ವಿರುದ್ಧ ಹಲವು ದಿನಗಳಿಂದ ಪ್ರತಿಭಟನೆ ನಡೆಸುತ್ತಿರುವ ಪಂಜಾಬ್ ಮತ್ತು ಹರಿಯಾಣ ರಾಜ್ಯಗಳ ರೈತರು, ಇದೀಗ 'ಬಂದ್' ಆಚರಿಸುತ್ತಿದ್ದು, ಎರಡೂ ರಾಜ್ಯಗಳ ಹಲವೆಡೆ ರಸ್ತೆ ಮತ್ತು ರೈಲು ಸಂಚಾರ ಸ್ಥಗಿತಗೊಂಡಿದೆ. ವಾಣಿಜ್ಯ ಸಂಸ್ಥೆಗಳ ಬಾಗಿಲು ಬಂದ್ ಆಗಿವೆ.

ರೈತರ ಬೇಡಿಕೆಗಳನ್ನು ಕೇಂದ್ರ ಸರಕಾರ ಒಪ್ಪಿ ಈಡೇರಿಸದೇ ಇರುವುದನ್ನು ಖಂಡಿಸಿ ಸಂಯುಕ್ತ ಕಿಸಾನ್ ಮೋರ್ಚಾ ಮತ್ತು ಕಿಸಾನ್ ಮಜ್ದೂರ್ ಮೋರ್ಚಾ ಕಳೆದ ವಾರವೇ ಬಂದ್‌ಗೆ ಕರೆ ನೀಡಿದ್ದವು. 'ಬಂದ್' ಕರೆ ಹಿನ್ನೆಲೆ ವಿವಿಧೆಡೆಯ ರೈತರು ರಸ್ತೆಗಳಲ್ಲಿ ಧರಣಿ ನಡೆಸಿ, ಜನ-ವಾಹನ ಸಂಚಾರಕ್ಕೆ ಅಡ್ಡಿಪಡಿಸಿದರು. ಧರೇರಿ ಜತ್ತನ್ ಟೋಲ್ ಪ್ಲಾಜಾದಲ್ಲಿ ರೈತರು ಧರಣಿ ನಡೆಸಿದ್ದರಿಂದ ಪಟಿಯಾಲ-ಚಂಡೀಗಢ ರಾಷ್ಟ್ರೀಯ ಹೆದ್ದಾರಿಯಲ್ಲಿ ವಾಹನ ಸಂಚಾರಕ್ಕೆ ತೊಡಕಾಯಿತು. ಅಮೃತಸರದ ಗೋಲ್ಡನ್ ಗೇಟ್‌ನಲ್ಲಿ ಹಾಗೂ ಭಟಿಂಡಾದ ರಾಂಪುರ ಫುಲ್‌ನಲ್ಲಿಯೂ ಧರಣಿ ನಡೆಸಲಾಗಿದೆ. ಮೊಹಾಲಿ ಜಿಲ್ಲೆಯಲ್ಲಿ ಮಾರುಕಟ್ಟೆ ಪ್ರದೇಶ ನಿರ್ಜನವಾಗಿದ್ದರೆ, ರಸ್ತೆಗಳಲ್ಲಿ ವಾಹನ ಸಂಚಾರ ಇರಲಿಲ್ಲ. ಸರಕಾರಿ ಸಾರಿಗೆ ಸಂಸ್ಥೆ ಕೂಡಾ ಬಸ್‌ಗಳನ್ನು ರಸ್ತೆಗೆ ಇಳಿಸಲಿಲ್ಲ. ರಾಜ್ಯದ ಮೂಲಕ ಹಾದುಹೋಗುವ ಹಲವಾರು ರೈಲುಗಳನ್ನು ರದ್ದುಗೊಳಿಸಲಾಗಿತ್ತು.

ಆತಿಷಿ ಹಂಗಾಮಿ: ಕೇಜ್ರಿ ಮಾತಿಗೆ ಆಕ್ಷೇಪ

ದೆಹಲಿ: ದೆಹಲಿ ಮುಖ್ಯಮಂತ್ರಿ ಆತಿಷಿ ಅವರನ್ನು 'ತಾತ್ಕಾಲಿಕ ಸಿಎಂ' ಎಂದು ಆಮ್ ಆದ್ಮಿ ಪಕ್ಷದ(ಎಎಪಿ) ರಾಷ್ಟ್ರೀಯ ಸಂಚಾಲಕ, ಮಾಜಿ ಸಿಎಂ ಅರವಿಂದ್ ಕೇಜ್ರಿವಾಲ್ ಕರೆದಿರುವುದಕ್ಕೆ ದೆಹಲಿ ಲೆಫ್ಟಿನೆಂಟ್ ಗವರ್ನರ್ ವಿ.ಕೆ.ಸಕ್ಸೇನಾ ತೀವ್ರ ಆಕ್ಷೇಪ ವ್ಯಕ್ತಪಡಿಸಿದ್ದಾರೆ. ಇದೇ ವಿಚಾರವಾಗಿ ದೆಹಲಿ ಸಿಎಂ ಆತಿಷಿ ಅವರಿಗೆ ಪತ್ರ ಬರೆದಿರುವ ಲೆ.ಗವರ್ನರ್, ಇದರಿಂದ ತಮಗೆ ಬಹಳ ನೋವಾಗಿದೆ ಎಂದಿದ್ದಾರೆ. 'ನಾನು ಕೇಜ್ರಿವಾಲ್ ಅವರ ಮಾತನ್ನು ಬಹಳ ಆಕ್ಷೇಪಾರ್ಹ ಎಂದು ಹೇಳುತ್ತೇನೆ. ಇದು ನಿಮಗೆ ಮಾತ್ರವಲ್ಲ, ರಾಷ್ಟ್ರಪತಿ ಮತ್ತು ಅವರ ಪ್ರತಿನಿಧಿಯಾದ ನನಗೆ ಮಾಡಿದ ಅವಮಾನ. ಇಂಥ ಕೀಳುಮಟ್ಟದ ಸಾರ್ವಜನಿಕ ಸಂವಾದ ಬಗ್ಗೆ ಕಳವಳಗೊಂಡಿದ್ದೇನೆ. ನನ್ನ ಸರಕಾರದ ಪೂರ್ಣಾವಧಿ ಮುಖ್ಯಮಂತ್ರಿಯನ್ನು ತಾತ್ಕಾಲಿಕ ಸಿಎಂ ಎಂದು ಹೇಳಿರುವುದರಿಂದ ಬಹಳ ನೋವಾಗಿದೆ' ಎಂದು ಸಕ್ಸೇನಾ ಪತ್ರದಲ್ಲಿ ಬರೆದಿದ್ದಾರೆ.

ಹೊಸ ವರ್ಷಾಚರಣೆ ಸಲ್ಲ; ಫತ್ವಾ

ಲಖನೌ: ಕ್ರೈಸ್ತ ಕ್ಯಾಲೆಂಡರ್ ಆಧರಿಸಿದ ಹೊಸ ವರ್ಷ ಸ್ವಾಗತದ ಸಂಭ್ರಮ ಆಚರಣೆಯನ್ನು ಮುಸ್ಲಿಮರು ನಡೆಸಬಾರದು ಎಂದು ಅಖಿಲ ಭಾರತ ಮುಸ್ಲಿಂ ಜಮಾತ್, ದೇಶದ ಮುಸ್ಲಿಮರಿಗೆ ಫತ್ವಾ ಹೊರಡಿಸಿದೆ.

ಕ್ರಿಶ್ಚಿಯನ್ನರು ಆಚರಿಸುವ ಹೊಸ ವರ್ಷದ ಸಂಭ್ರಮವನ್ನು ಮುಸ್ಲಿಮರು ಆಚರಿಸಬಾರದು. ಧಾರ್ಮಿಕವಲ್ಲದ ಯಾವುದೇ ರೂಢಿಗಳ ಆಚರಣೆಯನ್ನು ಮುಸ್ಲಿಮರಿಗೆ ಕಟ್ಟುನಿಟ್ಟಾಗಿ ನಿಷೇಧಿಸಲಾಗಿದೆ. ಹೊಸ ವರ್ಷದ ಸ್ವಾಗತಿಸುವ ಸಂಭ್ರಮ ಆಚರಿಸದಂತೆ ಮುಸ್ಲಿಂ ಯುವಕ-ಯುವತಿಯರಿಗೆ ಈ ಮೂಲಕ ಸೂಚನೆ ನೀಡಲಾಗಿದೆ. ಇಂಥ ಆಚರಣೆಯನ್ನು ಮುಸ್ಲಿಂ ಮುಖಂಡರು ತಡೆಯಬೇಕು ಎಂದು ಅಖಿಲ ಭಾರತ ಮುಸ್ಲಿಂ ಜಮಾತ್‌ನ ಅಧ್ಯಕ್ಷ ಮೌಲಾನಾ ಶಹಾಬುದ್ದೀನ್ ರಜ್ವಿ

ಬರೇಲ್ವಿ ಹೇಳಿದ್ದಾರೆ. ಹೊಸ ವರ್ಷಾಚರಣೆ ಕ್ರೈಸ್ತ ಧರ್ಮಕ್ಕೆ ಸಂಬಂಧಿಸಿದ್ದಾಗಿದೆ ಎಂದಿರುವ ಅವರು, ಆಚರಣೆ ನಡೆಸದಂತೆ ಇಸ್ಲಾಂ ಧರ್ಮೀಯರಿಗೆ ಫತ್ವಾವನ್ನೂ ಅವರು ಭಾನುವಾರ ಹೊರಡಿಸಿದ್ದಾರೆ.

ಖಾಸಗಿ ಪ್ರವಾಸ ಕೈಗೊಂಡರೆ ನಿಮಗೇನು ತೊಂದರೆ?: ಕಾಂಗ್ರೆಸ್ ತಿರುಗೇಟು

ರಾಹುಲ್ ವಿಯೆಟ್ನಾಂ ಪ್ರವಾಸ: ಬಿಜೆಪಿ ಟೀಕೆ

ದೆಹಲಿ: ಮಾಜಿ ಪ್ರಧಾನಿ ಡಾ. ಮನಮೋಹನ್ ಸಿಂಗ್ ನಿಧನ ಹಿನ್ನೆಲೆ ದೇಶಾದ್ಯಂತ 7 ದಿನಗಳ ಶೋಕಾಚರಣೆ ನಡೆದಿದೆ. ಕೇಂದ್ರ ಸರಕಾರದ ವತಿಯಿಂದ ನಿಗದಿಯಾಗಿರುವ ಎಲ್ಲಾ ಮನರಂಜನಾ ಕಾರ್ಯಕ್ರಮಗಳನ್ನೂ ರದ್ದುಗೊಳಿಸಲಾಗಿದೆ.

ಈ ಮಧ್ಯೆ, ಕಾಂಗ್ರೆಸ್‌ನ ಸಂಸದ, ಲೋಕಸಭೆ ಪ್ರತಿಪಕ್ಷ ನಾಯಕ ರಾಹುಲ್ ಗಾಂಧಿ, ವಿಯೆಟ್ನಾಂ ಪ್ರವಾಸಕ್ಕೆ ಹೊರಟಿರುವುದು ದೇಶದ ರಾಜಕೀಯ ವಲಯದಲ್ಲಿ ಗಂಭೀರ ಚರ್ಚೆಗೆ ಗ್ರಾಸವಾಗಿದೆ. ರಾಹುಲ್ ವಿಯೆಟ್ನಾಂ ಪ್ರವಾಸವನ್ನು ಬಿಜೆಪಿ ತೀವ್ರವಾಗಿ ಟೀಕಿಸಿದೆ. ರಾಹುಲ್ ಗಾಂಧಿ ಸಂವೇದನಾಶೀಲತೆಯೇ ಇಲ್ಲದ ವ್ಯಕ್ತಿ ಎಂದು ಬಿಜೆಪಿ ಐಟಿ ಸೆಲ್ ಮುಖ್ಯಸ್ಥ ಅಮಿತ್ ಮಾಳವೀಯ ಟೀಕಿಸಿದ್ದಾರೆ. ಪ್ರಧಾನಿ ಡಾ. ಮನಮೋಹನ್ ಸಿಂಗ್

ನಿಧನಕ್ಕೆ ಇಡೀ ದೇಶ ಶೋಕಿಸುತ್ತಿರುವಾಗ ರಾಹುಲ್ ಹೊಸ ವರ್ಷದ ಸಂಭ್ರಮ ಆಚರಿಸಲು ವಿಯೆಟ್ನಾಂಗೆ ತೆರಳಿದ್ದಾರೆ ಎಂದು ಮಾಳವೀಯ ಕಿಡಿಕಾರಿದ್ದಾರೆ.

ಗಾಂಧಿ ಪರಿವಾರ ಮತ್ತು ಕಾಂಗ್ರೆಸ್ ಪಕ್ಷ ಸಿಖ್ ಧರ್ಮೀಯರನ್ನು ಬಹಳವಾಗಿ ದ್ವೇಷಿಸುತ್ತವೆ. ಇಂದಿರಾ ಗಾಂಧಿ ಪ್ರಧಾನಿಯಾಗಿದ್ದಾಗ 'ಆಪರೇಷನ್ ಬ್ಲೂ ಸ್ಟಾರ್' ನಡೆಸಿ ದರ್ಬಾರ್ ಸಾಹಿಬ್ ಅಪವಿತ್ರಗೊಳಿಸಿದ್ದಾರೆ ಎಂಬುದನ್ನು ಮರೆಯಲಾಗದು ಎಂದು ಮಾಳವೀಯ ವಾಗ್ದಾಳಿ ನಡೆಸಿದ್ದಾರೆ.

ಕಾಂಗ್ರೆಸ್ ಪ್ರತಿಕ್ರಿಯೆ: ಡಾ.ಸಿಂಗ್ ಅಂತ್ಯಕ್ರಿಯೆ, ಸ್ಮಾರಕ ವಿಚಾರದಲ್ಲಾದ ಲೋಪ ಮುಚ್ಚಿಕೊಳ್ಳಲು ಬಿಜೆಪಿ, ರಾಹುಲ್ ಪ್ರವಾಸವನ್ನು ಟೀಕೆಗೆ ಗುರಿಯಾಗಿಸಿಕೊಂಡಿದೆ. ಬಿಜೆಪಿ ದಿಕ್ಕುತಪ್ಪಿಸುವ ರಾಜಕೀಯದಲ್ಲಿ ತೊಡಗಿದೆ ಎಂದು ಕಾಂಗ್ರೆಸ್ ನಾಯಕ ಮಾಣಿಕಂ ಠಾಗೋರ್ ಟೀಕಿಸಿದ್ದಾರೆ.

ರಾಹುಲ್ ಖಾಸಗಿ ಪ್ರವಾಸ ಕೈಗೊಂಡರೆ ನಿಮಗೇನು ತೊಂದರೆ? ಹೊಸ ವರ್ಷದಲ್ಲಾದರೂ ಆರೋಗ್ಯ ಸರಿಪಡಿಸಿಕೊಳ್ಳಿ ಎಂದು ವ್ಯಂಗ್ಯವಾಡಿದ್ದಾರೆ.

ಮಹಾ ಕುಂಭಮೇಳಕ್ಕೆ ರಕ್ಷಣೆ: ನೀರಿನಾಳದ ಡ್ರೋನ್ ಬಳಕೆ

ಪ್ರಯಾಗ್‌ರಾಜ್: ಉತ್ತರ ಪ್ರದೇಶದ ಪ್ರಯಾಗ್ ರಾಜ್‌ನಲ್ಲಿ ಜನವರಿಯಲ್ಲಿ ನಡೆಯಲಿರುವ ಮಹಾಕುಂಭಮೇಳದಲ್ಲಿ ರಕ್ಷಣಾ ಕಾರ್ಯಾಚರಣೆಗಾಗಿ ಸಾವಿರಾರು ಪೊಲೀಸರ ಭದ್ರತಾ ವ್ಯವಸ್ಥೆಯ ಜತೆಗೇ ಹೆಚ್ಚಿನ ಸಂಖ್ಯೆಯಲ್ಲಿ ಡ್ರೋನ್‌ಗಳನ್ನೂ ಬಳಸಲಾಗುತ್ತಿದೆ. ಅಷ್ಟೇ ಅಲ್ಲದೇ, 2700 ಸರ್ವಲೆನ್ಸ್ ಕೆಮರಾಗಳನ್ನೂ ಅಳವಡಿಸಲಾಗುತ್ತಿದೆ. ಅಪರೂಪದ ಈ ಮಹಾ ಕುಂಭಮೇಳಕ್ಕೆ

ದೇಶ-ವಿದೇಶದಿಂದ ಹಿಂದೂಗಳು ಸೇರಿದಂತೆ ವಿವಿಧ ಧರ್ಮದ 45 ಕೋಟಿ ಭಕ್ತರು ಆಗಮಿಸುವ ನಿರೀಕ್ಷೆ ಇದೆ. ಕುಂಭಮೇಳದ ತ್ರಿವೇಣಿ ಸಂಗಮ ಪ್ರದೇಶ ಮಹಾಕುಂಭ ನಗರದಲ್ಲಿ ಉತ್ತರ ಪ್ರದೇಶ ಸರಕಾರ ಭಾರೀ ಭದ್ರತಾ ವ್ಯವಸ್ಥೆ ಮಾಡುತ್ತಿದೆ. ಭೂಮಿಯ ಮೇಲ್ಭಾಗ ಹಾರಾಡುವ ಡ್ರೋನ್‌ಗಳ ಜತೆಗೇ ಗಂಗಾ ನದಿಯ ನೀರಿನಾಳದಲ್ಲಿಯೂ ಸಂಚರಿಸುತ್ತಾ ಕಾವಲು ಕಾಯುವಂತಹ ವಿಶೇಷ ಡ್ರೋನ್‌ಗಳನ್ನು ಇದೇ ಮೊದಲ ಬಾರಿಗೆ ಬಳಕೆ ಮಾಡಲಾಗುತ್ತಿದೆ. ಈ ವಿಶಿಷ್ಟ ಡ್ರೋನ್‌ಗಳು ನದಿಯ ನೀರಿನಾಳದಲ್ಲಿ 100 ಮೀ.ವರೆಗೂ ಮುಳುಗಿ ಚಲಿಸುವ, ಕ್ಯಾಮೆರಾ ಕಣ್ಗಾವಲು ನಡೆಸಬಲ್ಲ ಸಾಮರ್ಥ್ಯ ಹೊಂದಿವೆ. ಅದಕ್ಕಾಗಿ ಮೊದಲ ಬಾರಿಗೆ 'ಟೆಥರ್ಡ್' ಡ್ರೋನ್‌ಗಳನ್ನು ಬಳಸಲಾಗುತ್ತಿದೆ.

ಈ ವಿಶೇಷ ಡ್ರೋನ್‌ಗಳು ಕೇಬಲ್ ಮೂಲಕ ಸಂಪರ್ಕ ಹೊಂದಿರುವುದರಿಂದ ದೀರ್ಘ ಸಮಯದವರೆಗೂ ನಿರಂತರ ಕಾರ್ಯನಿರ್ವಹಿಸಬಲ್ಲವಾಗಿವೆ. ಅನುಮಾನಾಸ್ಪದ ವಸ್ತುಗಳ ನಿಖರ ಮಾಹಿತಿ ನೀಡಬಲ್ಲಷ್ಟು ಕ್ಷಮತೆ ಹೊಂದಿವೆ. ಪ್ರಯಾಗ್ ರಾಜ್ ನಲ್ಲಿನ ನದಿಯ ಉದ್ದಕ್ಕೂ 700 ರಕ್ಷಣಾ ದೋಣಿಗಳನ್ನು ನಿಯೋಜನೆ ಮಾಡಲಾಗಿದೆ. ಇದೆಲ್ಲದರ ಜತೆಗೆ 56 ಸೈಬರ್ ತಜ್ಞರನ್ನೂ ನಿಯೋಜಿಸಲಾಗಿದ್ದು, ಆನ್‌ಲೈನ್ ಎದುರಾಗುವ ಅಪಾಯ, ಆತಂಕಗಳನ್ನು ಪತ್ತೆಹಚ್ಚಿ ನಿವಾರಿಸಲು ನೆರವಾಗಲಿದ್ದಾರೆ ಎಂದು ಹಿರಿಯ ಅಧಿಕಾರಿಗಳು ತಿಳಿಸಿದ್ದಾರೆ.

ಕೇರಳದಲ್ಲಿ ರಾಹುಲ್, ಪ್ರಿಯಾಂಕಾ ಗೆಲುವು

ಕೇರಳವೊಂದು ಮಿನಿ ಪಾಕಿಸ್ತಾನ ಮಹಾ ಸಚಿವ ರಾಣೆ ವಿವಾದ

ಪುಣೆ: ಕೇರಳ ರಾಜ್ಯ ಮಿನಿ ಪಾಕಿಸ್ತಾನವಾಗಿದೆ. ಅದರಿಂದಾಗಿಯೇ ಕಾಂಗ್ರೆಸ್ ಮುಖಂಡ ರಾಹುಲ್ ಗಾಂಧಿ ಮತ್ತು

ಅವರ ಸೋದರಿ ಪ್ರಿಯಾಂಕಾ ವಾದ್ರಾ, ಗೆಲ್ಲಲು ಸಾಧ್ಯವಾಗಿದೆ ಎಂದು ಭಾರತೀಯ ಜನತಾ ಪಕ್ಷದ(ಬಿಜೆಪಿ) ನಾಯಕ, ಮಹಾರಾಷ್ಟ್ರ ಮೀನುಗಾರಿಕಾ ಸಚಿವ ನಿತೇಶ್ ರಾಣೆ ವಿವಾದಾತ್ಮಕ ಹೇಳಿಕೆ ನೀಡಿದ್ದಾರೆ.

ಇವರೆಲ್ಲಾ ಭಯೋತ್ಪಾದಕರ ನೆರವಿನಿಂದ ಸಂಸದರಾಗಿದ್ದಾರೆ. ಎಲ್ಲಾ ಭಯೋತ್ಪಾದಕರೂ ಅವರಿಗೇ ಮತ ಹಾಕುತ್ತಾರೆ. ಇದು ಸತ್ಯ ಎಂದು ಮಹಾರಾಷ್ಟ್ರದ ಮಾಜಿ ಮುಖ್ಯಮಂತ್ರಿ ನಾರಾಯಣ ರಾಣೆ ಅವರ ಪುತ್ರ ನಿತೇಶ್ ರಾಣೆ ಹೇಳಿದ್ದಾರೆ. ಅಫ್ಜಲ್ ಖಾನ್ ಎದುರು ಛತ್ರಪತಿ ಶಿವಾಜಿ ಮಹಾರಾಜರ ಗೆಲುವಿನ ಸಂದರ್ಭದ ವರ್ಷಾಚರಣೆ ವೇಳೆ ಪುಣೆ ಜಿಲ್ಲೆಯ ಪುರಂದರ ತಾಲೂಕಿನಲ್ಲಿ ಸಚಿವ ರಾಣೆ ಹೇಳಿದ್ದಾರೆ. ಅವರ ಈ ಹೇಳಿಕೆಗೆ ತೀವ್ರ ವಿರೋಧ ವ್ಯಕ್ತವಾಗುತ್ತಲೇ ಮಾತು ಬದಲಿಸಿದ ರಾಣೆ, ಕೇರಳ ಭಾರತದ ಭಾಗವಾಗಿದೆ ಎಂದು ಸ್ಪಷ್ಟಪಡಿಸಿದ್ದಾರೆ. ಆದರೆ ಮತಾಂತರ, ಲವ್ ಜಿಹಾದ್ ಮೊದಲಾದ ವಿಷಯಗಳ ಉಲ್ಲೇಖಿಸಿರುವ ಸಚಿವರು, ಕೇರಳನ್ನು ಪಾಕಿಸ್ತಾನಕ್ಕೆ ಹೋಲಿಸಿದ ಹೇಳಿಕೆ ವಾಸ್ತವದಿಂದ ಕೂಡಿದೆ ಎಂದು ಸಮರ್ಥಿಸಿಕೊಂಡಿದ್ದಾರೆ.

ಕಾಂಗ್ರೆಸ್ ಟೀಕೆ

ನಿತೇಶ್ ರಾಣೆ ಅಂಥವರಿಂದ ಇನ್ನೇನು ನಿರೀಕ್ಷಿಸಲು ಸಾಧ್ಯ? ಅವರು ಇದಕ್ಕಾಗಿಯೇ ಸಚಿವರಾಗಿದ್ದಾರೆ. ಆದರೆ, ಪ್ರಧಾನಿ ಮೋದಿ ಮತ್ತು ಸಿಎಂ ಫಡ್ನವಿಸ್ ಅವರನ್ನು ಕೇಳಲು ಬಯಸುತ್ತೇನೆ. ರಾಣೆಗೆ ಸಚಿವ ಸ್ಥಾನದಲ್ಲಿ ಮುಂದುವರೆಯುವ ನೈತಿಕ ಹಕ್ಕಿದೆಯೇ? ರಾಣೆ ಸಂಪುಟದ ಭಾಗವಾಗಿ ಉಳಿಯುವ ಅಗತ್ಯವೇನಿದೆ? ಎಂದು ಕಾಂಗ್ರೆಸ್ ಮಹಾರಾಷ್ಟ್ರ ಘಟಕದ ವಕ್ತಾರ ಅತುಲ್ ಲೋಂಢೆ ಪಾಟೀಲ್ ಟೀಕಿಸಿದ್ದಾರೆ.

ಅಮೆರಿಕ ಮಾಜಿ ಅಧ್ಯಕ್ಷ, ನೊಬೆಲ್ ಪುರಸ್ಕೃತ ಜಿಮ್ಮಿ ಕಾರ್ಟರ್ ನಿಧನ

ವಾಷಿಂಗ್ಟನ್: ಅಮೆರಿಕದ ಮಾಜಿ ಅಧ್ಯಕ್ಷ, ನೊಬೆಲ್ ಪ್ರಶಸ್ತಿ ಪುರಸ್ಕೃತ, ಶತಾಯುಷಿ ಜಿಮ್ಮಿ ಕಾರ್ಟರ್ ಭಾನುವಾರ ಜಾರ್ಜಿಯಾದಲ್ಲಿನ ತಮ್ಮ ನಿವಾಸದಲ್ಲಿ ನಿಧನರಾದರು.

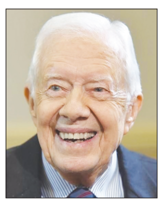

ಜಿಮ್ಮಿ ಕಾರ್ಟರ್ ಮೆಲನೋಮಾ ಎಂಬ ಚರ್ಮದ ಕ್ಯಾನ್ಸರ್‌ನಿಂದ ಬಳಲುತ್ತಿದ್ದರು ಎಂದು 'ರಾಯಿಟರ್ಸ್' ವರದಿ ಮಾಡಿದೆ. 1924ರ ಅ.1ರಂದು ಜಾರ್ಜಿಯಾದಲ್ಲಿ ಜನಿಸಿದ ಜಿಮ್ಮಿ ಕಾರ್ಟರ್ ಅಮೆರಿಕದ 39ನೇ ಅಧ್ಯಕ್ಷರಾಗಿ 1977-81ರ ಅವಧಿಯಲ್ಲಿ ಸೇವೆ ಸಲ್ಲಿಸಿದ್ದರು. ಆಡಳಿತಾವಧಿಯಲ್ಲಿ ಅವರು ಮಾಡಿದ ಅನೇಕ ಮಾನವೀಯ ಕೆಲಸಗಳನ್ನು ಪರಿಗಣಿಸಿ 'ನೊಬೆಲ್ ಶಾಂತಿ ಪ್ರಶಸ್ತಿ' ಪ್ರದಾನ ಮಾಡಲಾಗಿತ್ತು. ಕಾರ್ಟರ್, ಇಸ್ರೇಲ್-ಈಜಿಪ್ಟ್ ನಡುವೆ ಶಾಂತಿ ನೆಲೆಸಲು ಮಧ್ಯಸ್ಥಿಕೆ ವಹಿಸಿದ್ದರು. ದೇಶದ ಅಧ್ಯಕ್ಷರಾಗುವ ಮುನ್ನ ಕಾರ್ಟರ್ ಅಮೆರಿಕದ ನೌಕಾಪಡೆಯಲ್ಲಿ ಸೇವೆ ಸಲ್ಲಿಸಿದ್ದರು. ಬಳಿಕ ಜಾರ್ಜಿಯಾ ಗವರ್ನರ್ ಆದರು. 1977ರಲ್ಲಿ ಅಮೆರಿಕ ಅಧ್ಯಕ್ಷರಾದ ನಂತರ ನೂರಾರು ಸಾವಲುಗಳು ಕಾರ್ಟರ್ ಅವರಿಗೆ ಎದುರಾದವು. ಅವೆಲ್ಲವನ್ನೂ ಧೈರ್ಯದಿಂದ ಎದುರಿಸಿ ಉತ್ತಮ ಆಡಳಿತ ನಡೆಸಿದರು ಎಂಬುದು ಇತಿಹಾಸದಲ್ಲಿ ದಾಖಲಾಗಿದೆ.

ಹರಿಯಾಣ ಗ್ರಾಮ ನಂಟು: ಕಾರ್ಟರ್ ಭಾರತಕ್ಕೆ ಭೇಟಿ ನೀಡಿದ ಸಂದರ್ಭದ ಸವಿನೆನಪಿಗಾಗಿ ಹರಿಯಾಣದ ಗ್ರಾಮವೊಂದಕ್ಕೆ ಕಾರ್ಟರ್ ಪುರಿ ಎಂದು ಹೆಸರಿಡಲಾಗಿದೆ. ಇಂದಿಗೂ ಆ ಹೆಸರಿಂದಲೇ ಗ್ರಾಮವನ್ನು ಗುರುತಿಸಲಾಗುತ್ತದೆ.

ಪ್ರಧಾನಿ ಸಂತಾಪ

ಶತಾಯುಷಿ, ನೊಬೆಲ್ ಶಾಂತಿ ಪ್ರಶಸ್ತಿ ಪುರಸ್ಕೃತ ಜಿಮ್ಮಿ ಕಾರ್ಟರ್ ಅವರ ನಿಧನಕ್ಕೆ ಸಂತಾಪ ಸೂಚಿಸಿರುವ ಪ್ರಧಾನಿ ನರೇಂದ್ರ ಮೋದಿ, ಕಾರ್ಟರ್ ಅವರೊಬ್ಬ ಅತ್ಯುತ್ತಮ ಆಡಳಿತಗಾರ, ಬಹಳ ದೂರದೃಷ್ಟಿ ಹೊಂದಿದ್ದ ರಾಜಕೀಯ ನೇತಾರ. ಭಾರತ-ಅಮೆರಿಕ ಸಂಬಂಧ ವೃದ್ಧಿಗೆ ಕಾರ್ಟರ್ ಅವರು ಹಾಕಿಕೊಟ್ಟ ತಳಪಾಯವೇ ಮುಖ್ಯ ಕಾರಣ. ಜಿಮ್ಮಿ ಅವರ ನಿಧನದಿಂದ ಬಹಳ ದುಃಖವಾಗಿದೆ ಎಂದು 'ಎಕ್ಸ್' ಸಂದೇಶದಲ್ಲಿ ಬರೆದಿದ್ದಾರೆ.

ಸಿಂಗ್ ಅಸ್ಥಿ ವಿಸರ್ಜನೆ ವೇಳೆ ಕೈ ಗೈರು: ಟೀಕೆ

ದೆಹಲಿ: ದೆಹಲಿಯಲ್ಲಿನ ಯಮುನಾ ನದಿಯಲ್ಲಿ ಮಾಜಿ ಪ್ರಧಾನಿ ಡಾ. ಮನಮೋಹನ ಸಿಂಗ್ ಚಿತಾಭಸ್ಮ ವಿಸರ್ಜನೆ ಸಂದರ್ಭ ಒಬ್ಬ ಕಾಂಗ್ರೆಸ್ ನಾಯಕರೂ ಹಾಜರಾಗದೇ

ಇರುವುದಕ್ಕೆ ಟೀಕೆ ಮಾಡಲಾಗುತ್ತಿದೆ.

ಚಿತಾಭಸ್ಮ ವಿಸರ್ಜನೆ ಸಂದರ್ಭ ಗೈರು ಹಾಜರಿ ಮೂಲಕ ಕಾಂಗ್ರೆಸ್ ಸಿಂಗ್ ಅವರಿಗೆ ಅಗೌರವ ತೋರಿದೆ ಎಂದು ಬಿಜೆಪಿ ನಾಯಕರು ಟೀಕಿಸಿದ್ದಾರೆ. ಕುಟುಂಬದವರ ಖಾಸಗಿತನಕ್ಕೆ ಧಕ್ಕೆ ಮಾಡಬಾರದೆಂದೇ ಅಸ್ಥಿ ವಿಸರ್ಜನೆ ಕಾರ್ಯಕ್ರಮದಲ್ಲಿ ಭಾಗಿಯಾಗಿರಲಿಲ್ಲ ಎಂದು ಕಾಂಗ್ರೆಸ್ ಸೋಮವಾರ ಪ್ರತಿಕ್ರಿಯಿಸಿದೆ.

ಅಸ್ಥಿ ವಿಸರ್ಜನೆಯು ಕುಟುಂಬ ಸದಸ್ಯರಿಗೆ ಭಾವನಾತ್ಮಕ ಮತ್ತು ಕಷ್ಟಕರ ಸಂದರ್ಭ. ಮನಮೋಹನ್ ಸಿಂಗ್ ಕುಟುಂಬದವರ ಖಾಸಗಿತನ ಗೌರವಿಸುವ ಉದ್ದೇಶದಿಂದಲೇ ಚಿತಾಭಸ್ಮ ಸಂಗ್ರಹ ಮತ್ತು ವಿಸರ್ಜನೆ ಸಂದರ್ಭ ಕಾಂಗ್ರೆಸ್ ನಾಯಕರು ಯಾರೂ ಭಾಗಿಯಾಗಿರಲಿಲ್ಲ ಎಂದು ಕಾಂಗ್ರೆಸ್ ನಾಯಕ ಪವನ್ ಖೇರಾ ಹೇಳಿದ್ದಾರೆ. ಡಾ. ಸಿಂಗ್ ಚಿತಾಭಸ್ಮವನ್ನು ಕುಟುಂಬ ಸದಸ್ಯರು ಭಾನುವಾರ ಬೆಳಗ್ಗೆ ನಿಗಮಬೋಧ್ ಘಾಟ್‌ನಿಂದ ಸಂಗ್ರಹಿಸಿ, ಮಜ್ನೂ ಕಾ ತಿಲಾ ಗುರುದ್ವಾರ ಬಳಿಯ ಯಮುನಾ ನದಿಯಲ್ಲಿ ವಿಸರ್ಜನೆ ಮಾಡಿದ್ದಾರೆ.

ಬಿಹಾರ ಪ್ರತಿಭಟನೆ: ಪಿಕೆ ವಿರುದ್ಧ ಪ್ರಕರಣ

ಪಟನಾ: ಬಿಹಾರದ ಪಟನಾ ನಗರದ ಗಾಂಧಿ ಮೈದಾನದಲ್ಲಿ ಬಿಹಾರ ಲೋಕಸೇವಾ ಆಯೋಗದ (ಬಿಪಿಎಸ್‌ಸಿ) ವಿದ್ಯಾರ್ಥಿಗಳು ನಡೆಸುತ್ತಿರುವ ಪ್ರತಿಭಟನೆಗೆ ಪ್ರಚೋದನೆ

ನೀಡಿದ ಆರೋಪದ ಮೇಲೆ ಜನ್ ಸುರಾಜ್ ಪಕ್ಷದ ಸಂಸ್ಥಾಪಕ ಪ್ರಶಾಂತ್ ಕಿಶೋರ್(ಪಿಕೆ) ಸೇರಿದಂತೆ 21 ಜನರ ವಿರುದ್ಧ ಬಿಹಾರ ಪೊಲೀಸರು ಪ್ರಕರಣ ದಾಖಲಿಸಿದ್ದಾರೆ. ಡಿ.13ರಂದು ನಡೆದ 'ಬಿಪಿಎಸ್‌ಸಿ' ಪರೀಕ್ಷೆಯಲ್ಲಿ ಅಕ್ರಮ ನಡೆದಿದೆ. ಪರೀಕ್ಷೆ ರದ್ದುಗೊಳಿಸಿ ಹೊಸದಾಗಿ ಪರೀಕ್ಷೆ ನಡೆಸಬೇಕೆಂದು ಒತ್ತಾಯಿಸಿ ವಿದ್ಯಾರ್ಥಿಗಳು ಪ್ರತಿಭಟನೆ ನಡೆಸುತ್ತಿದ್ದು, ಪ್ರಶಾಂತ್ ಕಿಶೋರ್ ನೇತೃತ್ವ ವಹಿಸಿದ್ದರು. ಪ್ರತಿಭಟನಾಕಾರರು ಪೊಲೀಸರ ಬ್ಯಾರಿಕೇಡ್ ದೂಡಿ ಮುನ್ನುಗ್ಗಲು ಯತ್ನಿಸಿದ್ದು, ಪೊಲೀಸರು ಪ್ರತಿಭಟನಾಕಾರರ ಮೇಲೆ ಜಲಫಿರಂಗಿ ಬಳಸಿದ್ದಾರೆ, ಜತೆಗೆ ಲಾಠಿ ಪ್ರಹಾರವನ್ನೂ ನಡೆಸಿದ್ದಾರೆ. ಜಿಲ್ಲಾಧಿಕಾರಿ ಚಂದ್ರಶೇಖರ್ ಸಿಂಗ್ ಮಾತನಾಡಿ, ಅನುಮತಿ ಪಡೆಯದೇ ಪ್ರತಿಭಟನೆ ನಡೆಸಲಾಗಿದೆ. ನೇತೃತ್ವ ವಹಿಸಿದ್ದ ಪ್ರಶಾಂತ್ ಕಿಶೋರ್, ಅವರ ಪಕ್ಷದ ಅಧ್ಯಕ್ಷ ಮನೋಜ್ ಭಾರತಿ ಸೇರಿ 21 ಮಂದಿ ವಿರುದ್ಧ ಪೊಲೀಸರು ಎಫ್‌ಐಆರ್ ದಾಖಲಿಸಿದ್ದಾರೆ ಎಂದಿದ್ದಾರೆ.

ಅರ್ಚಕ, ಸಿಖ್ ಗ್ರಂಥಿಗೆ ₹18,000 : ಎಎಪಿ

ದೆಹಲಿ: ದೆಹಲಿ ವಿಧಾನಸಭೆಗೆ ಇನ್ನೂ ಚುನಾವಣೆ ಆಯೋಗದಿಂದ ದಿನಾಂಕವೇ ಪ್ರಕಟವಾಗಿಲ್ಲ. ಆದರೆ, ಆಮ್ ಆದ್ಮಿ ಪಕ್ಷ ಸರಣಿಯೋಪಾದಿಯಲ್ಲಿ ಮತದಾರರಿಗೆ ಆಮಿಷ ಒಡ್ಡುವುದನ್ನು

ಮುಂದುವರಿಸಿದೆ. ಎಎಪಿ ದೆಹಲಿಯಲ್ಲಿ ಮತ್ತೆ ಅಧಿಕಾರಕ್ಕೆ ಬಂದಲ್ಲಿ 'ಪೂಜಾರಿ-ಗ್ರಂಥಿ ಸಮ್ಮಾನ್ ಯೋಜನೆ' ಆರಂಭಿಸಲಿದೆ. ದೇವಾಲಯದ ಅರ್ಚಕರು ಮತ್ತು ಗುರುದ್ವಾರಗಳ ಗ್ರಂಥಿಗಳಿಗೆ ಮಾಸಿಕ 18,000 ರು. ಭತ್ಯೆ ಕೊಡಿಸಲಾಗುವುದು ಎಂದು ಎಎಪಿ ರಾಷ್ಟ್ರೀಯ ಸಂಚಾಲಕ, ದೆಹಲಿ ಮಾಜಿ ಸಿಎಂ ಅರವಿಂದ ಕೇಜ್ರಿವಾಲ್ ಸೋಮವಾರ ಪ್ರಕಟಿಸಿದ್ದಾರೆ. ಫೆಬ್ರವರಿಯಲ್ಲಿ ದೆಹಲಿ ವಿಧಾನಸಭೆಗೆ ಚುನಾವಣೆ ನಡೆಯಲಿದ್ದು, 4ನೇ ಅವಧಿಗೆ ಅಧಿಕಾರ ಉಳಿಸಿಕೊಳ್ಳಲು ಎಎಪಿ ಇನ್ನಿಲ್ಲದ ಕಸರತ್ತು ನಡೆಸುತ್ತಿದೆ. ಮತದಾರರಿಗೆ ಹಲವು ಯೋಜನೆಗಳನ್ನು ಘೋಷಿಸುತ್ತಾ ಗಮನ ಸೆಳೆಯುತ್ತಿದೆ. 'ಪೂಜಾರಿ, ಗ್ರಂಥಿ ಸಮಾಜದ ಪ್ರಮುಖ ಭಾಗ. ಆದರೆ, ಅವರನ್ನು ಈವರೆಗೂ ನಿರ್ಲಕ್ಷ್ಯಿಸಲಾಗಿದೆ. ಮೊದಲ ಬಾರಿಗೆ ನಾವು ಅವರನ್ನು ಬೆಂಬಲಿಸುತ್ತಿದ್ದೇವೆ. ಹೊಸ ಯೋಜನೆಗೆ ಮಂಗಳವಾರದಿಂದಲೇ ನೋಂದಣಿ ಆರಂಭ. ಕನ್ನಾಟ್ ಪ್ಲೇಸ್‌ನಲ್ಲಿರುವ ಹನುಮಾನ್ ಮಂದಿರಕ್ಕೆ ಭೇಟಿ ನೀಡಿ, ಅಲ್ಲಿನ ಅರ್ಚಕರ ನೋಂದಣಿ ಪ್ರಕ್ರಿಯೆಯ ಮೇಲ್ವಿಚಾರಣೆ ನಡೆಸುವೆ' ಎಂದು ಕೇಜ್ರಿವಾಲ್ ಹೇಳಿದ್ದಾರೆ.

ಸ್ಕಾಟ್ಲೆಂಡ್ ನದಿಯಲ್ಲಿ ಕೇರಳ ಯುವತಿ ಶವ

ಲಂಡನ್: ಡಿಸೆಂಬರ್ ಮಾಸಾರಂಭ ನಾಪತ್ತೆಯಾಗಿದ್ದ ಭಾರತ ಮೂಲದ ವಿದ್ಯಾರ್ಥಿನಿಯ ಶವ ಸ್ಕಾಟ್ಲೆಂಡ್‌ನ ನದಿಯೊಂದರಲ್ಲಿ ಇತ್ತೀಚೆಗೆ ಪತ್ತೆಯಾಗಿದೆ. ಈ ವಿಚಾರವನ್ನು

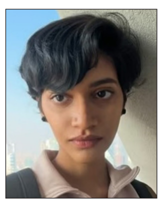

ಯುವತಿಯ ಕುಟುಂಬಕ್ಕೆ ತಿಳಿಸಲಾಗಿದೆ. ಕೇರಳದ ಸಂತ್ರಾ ಸಾಜು(22) ಸ್ಕಾಟಿಷ್ ರಾಜಧಾನಿ ಎಡಿನ್‌ಬಗ್‌ನಲ್ಲಿರುವ ಹೆರಿಯಟ್-ವ್ಯಾಟ್ ವಿಶ್ವವಿದ್ಯಾಲಯದಲ್ಲಿ ವ್ಯಾಸಂಗ ಮಾಡುತ್ತಿದ್ದರು.

ಡಿ.6ರ ಸಂಜೆ ಲಿವಿಂಗ್‌ಸ್ಟನ್‌ನ ಆಲ್ಮಂಡ್ವೇಲ್‌ನಲ್ಲಿರುವ ಅಸ್ಡಾ ಸೂಪರ್ ಮಾರ್ಕೆಟ್‌ನಲ್ಲಿ ಸಾಜು ಕೊನೆ ಬಾರಿ ಕಾಣಿಸಿದ್ದು ಸಿಸಿಟಿವಿಯಲ್ಲಿ ದಾಖಲಾಗಿದೆ. ಸಾಜು ನಾಪತ್ತೆ ಕುರಿತು ಕುಟುಂಬದವರು, ಸ್ನೇಹಿತರಿಂದ ದೂರು ಸ್ವೀಕರಿಸಿದ ಪೊಲೀಸರು ಶೋಧ ನಡೆಸಿದ್ದರು. ಶುಕ್ರವಾರ ಬೆಳಗ್ಗೆ 11.55ರ ವೇಳೆ ನ್ಯೂಬ್ರಿಡ್ಜ್ ನದಿಯಲ್ಲಿ ಯುವತಿಯ ಮೃತದೇಹ ಕಂಡುಬಂದಿದೆ.

ಯುವತಿ ಕಾಲು ಜಾರಿ ನದಿಗೆ ಬಿದ್ದಿರಬಹುದು. ಸಾವಿನ ಬಗ್ಗೆ ಯಾವುದೇ ಅನುಮಾನಾಸ್ಪದ ಸಂಗತಿ ಕೇಳಿಬಂದಿಲ್ಲ. ಸ್ಕಾಟ್ಲೆಂಡ್‌ನ ಪ್ರಾಸಿಕ್ಯೂಷನ್ ಮತ್ತು ತನಿಖಾ ಸಂಸ್ಥೆಗೆ ವರದಿ ಕಳುಹಿಸಲಾಗುವುದು ಎಂದು ಪೊಲೀಸರು ಹೇಳಿದ್ದಾರೆ.

ಸಮಾಚಾರ ಸಣ್ಣದಲ್ಲ

ನಾನಾ ಕಡೆಗೆ ಎಳ್ಳು ಅಮಾವಾಸ್ಯೆ

ಮುದಗಲ್: ಪಟ್ಟಣ ಸೇರಿದಂತೆ ವಿವಿಧ ಗ್ರಾಮೀಣ ಭಾಗದಲ್ಲಿ ಎಳ್ಳ ಅಮವಾಸ್ಯೆ ಸಡಗರ ಸಂಭ್ರಮದಿಂದ ಸೋಮವಾರ ಆಚರಣೆ ಮಾಡಿದರು. ಪಿಕಳಿಹಾಳ, ಉಳಿಮೇಶ್ವರ, ನಾಗಲಾಪುರ, ಛತ್ತರ ವ್ಯಾಕರನಾಳ, ಅಂಕಲಿಮಠ, ತಲೆಕಟ್ಟು, ಮಾಕಾಪುರ ಹೂನೂರು, ತುರಡಗಿ,ಆರ್ಯಭೋಗಪುರ, ಬ್ಯಾಲಿಹಾಳ, ರಾಮತ್ನಾಳ, ಬನ್ನಿಗೋಳ, ಜನತಾಪುರ, ಆಮದಿಹಾಳ, ಉಪ್ಪಾರನಂದಿಹಾಳ, ಖೈರವಾಡಗಿ, ನಾಗರಾಳ, ಬಯ್ಯಾಪುರ ಸೇರಿದಂತೆ ವಿವಿಧಡೆ ರೈತರು ಎಳ್ಳು, ಶೇಂಗಾ ಹೋಳಿಗೆ, ಸಜ್ಜೆ ರೊಟ್ಟಿ ಕಾಳು ಪಲ್ಯ ಮಾಡಿ ಭೂ ತಾಯಿಗೆ ಪೂಜೆ ಸಲ್ಲಿಸಿ ನೈವೇದ್ಯ (ಸರಗ ಚೆಲ್ಲಿ) ಮಾಡಿ, ಬಂಧು ಬಾಂದವರೊಡಗೂಡಿ ಊಟ ಮಾಡಿ ಸಂಭ್ರಮಿಸಿದರು.

ಕೃಷಿಕ ಸಮಾಜದ ಪದಾಧಿಕಾರಿ ಆಯ್ಕೆ

ಮಸ್ಕಿ: ಪಟ್ಟಣದ ಸೂರ್ಯ ನಗರದಲ್ಲಿನ ರೈತ ಸಂಪರ್ಕ ಕೇಂದ್ರದಲ್ಲಿ ಕೃಷಿ ಸಮಾಜದ ನೂತನ ಪದಾಧಿಕಾರಿಗಳನ್ನು ಅವಿರೋಧವಾಗಿ ಆಯ್ಕೆ ಮಾಡಲಾಯಿತು. ನೂತನ ಅಧ್ಯಕ್ಷರಾಗಿ ಈಶಪ್ಪ ದೇಸಾಯಿ ಗುಡದೂರು, ಉಪಾಧ್ಯಕ್ಷರಾಗಿ ಬಸನಗೌಡ ಪಾಟೀಲ, ಪ್ರಧಾನ ಕಾರ್ಯದರ್ಶಿಯಾಗಿ ಯಲ್ಲೋಜಿರಾವ್ ಕೊರೆಕರ್, ಖಜಾಂಚಿಯಾಗಿ ಚನ್ನಪ್ಪ ಗುಡದೂರು, ಜಿಲ್ಲಾ ಪ್ರಧಿನಿಧಿಯಾಗಿ ಉಮೇಶ ನಾಗರಬೆಂಚಿ ಆಯ್ಕೆಯಾದರು ಎಂದು ಚುನಾವಣೆ ಅಧಿಕಾರಿ ಸುಪ್ರಿತ್ ಪಾಟೀಲ ತಿಳಿಸಿದ್ದಾರೆ. ಆಯ್ಕೆಯಾದ ನೂತನ ಪದಾಧಿಕಾರಿಗಳಿಗೆ ಸನ್ಮಾನಿಸಿ ಗೌರವಿಸಲಾಯಿತು. ಈ ಸಂದರ್ಭದಲ್ಲಿ ಕಾರ್ಯಕಾರಿ ಸಮಿತಿಯ ಸದಸ್ಯರಾದ ಪಂಪಣ್ಣ, ವೀರೇಶಸ್ವಾಮಿ, ಶರಣಪ್ಪ, ಶರಣಬಸವ, ದೇವೆಂದ್ರ ಗೌಡ, ಶರಣಗೌಡ ಪಾಟೀಲ, ವೀರೇಶ, ಶೇಖರಪ್ಪ ಜಾಲಿ ಉಪಸ್ಥಿತರಿದ್ದರು.

ಭೀಮಾ ಕೊರೆಗಾಂವ್ ವಿಜಯೋತ್ಸವ ನಾಳೆ

ರಾಯಚೂರು: ಭೀಮಾ ಕೊರೆಗಾಂವ್ ವಿಜಯೋತ್ಸವ ನಿಮಿತ್ತ ಜ. 1 ರಂದು ಬೆಳಗ್ಗೆ 9.30 ರಿಂದ ನಗರದ ಶ್ರೀರಾಮಲಿಂಗೇಶ್ವರ ಮೈದಾನದಿಂದ ಡಾ. ಬಿ.ಆರ್.ಅಂಬೇಡ್ಕರ ವೃತ್ತದವರೆಗೆ ವಿಜಯೋತ್ಸವದ ಮೆರವಣಿಗೆಯನ್ನು ಛಲವಾದಿ ಮಹಾಸಭಾದಿಂದ ಆಯೋಜಿಸಲಾಗಿದೆ ಎಂದು ಮಹಾಸಭಾದ ರಾಜ್ಯ ನಿರ್ದೇಶಕ ಎಂ.ವಸಂತ ಹೇಳಿದರು. ಪತ್ರಿಕಾ ಭವನದಲ್ಲಿ ಸುದ್ದಿಗೋಷ್ಠಿ ಉದ್ದೇಶಿಸಿ ಮಾತನಾಡಿದ ಅವರು, 1818 ರಲ್ಲಿ ನಡೆದ ಮೂರನೇ ಆಂಗ್ಲೋ ಮರಾಠ ಯುದ್ದದಲ್ಲಿ ಅಸ್ಪೃಷತೆಯಿಂದ ಬಳಲಿದ ಮಹಾರರು ಭಾಜಿರಾಯ ಪೇಶ್ವೆಯ ವಿರುದ್ಧ ಬ್ರಿಟಿಷರ ಸಹಾಯದಿಂದ 28 ಸಾವಿರ ಪೇಶ್ವೆ ಸೈನಿಕರ ವಿರುದ್ಧ 500 ಜನ ಮಹಾರರು ಜಯ ಸಾಧಿಸಿರುವ ಭೀಮಾ ಕೊರೆಗಾಂವ್ ವಿಜಯೋತ್ಸವ ನಿಮಿತ್ತ ಮೆರವಣಿಗೆ ನಡೆಯಲಿದೆ. ಛಲವಾದಿ ಸಮೂದಾಯ, ವಿವಿದ ಸಂಘಟನೆಗಳು, ಮಹಿಳೆಯರು, ಯುವಕರು ಹೆಚ್ಚಿನಸಂಖ್ಯೆಯಲ್ಲಿ ಭಾಗವಹಿಸುವಂತೆ ಮನವಿ ಮಾಡಿದರು. ಸುದ್ದಿಗೋಷ್ಠಿಯಲ್ಲಿ ಮಹಸಭಾದ ಜಿಲ್ಲಾಧ್ಯಕ್ಷ ವೀರೇಶ ಗಾಣಧಾಳ, ಯಲ್ಲಪ್ಪ, ವಿಜಯಪ್ರಸಾದ, ಚಿನ್ನಿರಾಯಿಡು, ರಮೇಶ, ಆಂಜಿನ್ ರೆಡ್ಡಿ, ಮಹೇಶ ಉಪಸ್ಥಿತರಿದ್ದರು.

ಬ್ಯಾಂಕ್ ಅಧ್ಯಕ್ಷ ಉಪಾಧ್ಯಕ್ಷ ಚುನಾವಣೆ

ಮುದಗಲ್: ಪಟ್ಟಣದ ಮುದಗಲ್ ಅರ್ಬನ್ ಕೋ ಆಪರೇಟಿವ್ ಬ್ಯಾಂಕ್ ಆಡಳಿತ ಮಂಡಳಿಯ ನೂತನ ಅಧ್ಯಕ್ಷ, ಉಪಾಧ್ಯಕ್ಷರ ಚುನಾವಣೆ ಸೋಮವಾರ ನಡೆಯಿತು. ಮುದಗಲ್ ಅರ್ಬನ್ ಕೋ ಆಪರೇಟಿವ್ ಬ್ಯಾಂಕ್ ಮಂಡಳಿಯ ನೂತನ ಅಧ್ಯಕ್ಷರಾಗಿ ಶರಣಗೌಡ ಪಾಟೀಲ್ ಬಯ್ಯಾಪೂರು, ಉಪಾಧ್ಯಕ್ಷರಾಗಿ ಹನುಮಂತಪ್ಪ ಕಂದಗಲ್ ಅವಿರೋಧವಾಗಿ ಆಯ್ಕೆಯಾಗಿದ್ದಾರೆ ಎಂದು ಚುನಾವಣೆ ಅಧಿಕಾರಿ ಘೋಷಣೆ ಮಾಡಿದರು. ಈ ಸಂದರ್ಭದಲ್ಲಿ ನಿರ್ದೇಶಕರಾದ ಸುಜಿತಕುಮಾರ, ವಿರೇಶ ನಾಗಲಾಪೂರು ಮುಖ್ಯಕಾರ್ಯನಿರ್ವಾಹಕ ಅಧಿಕಾರಿ ಶಾಂತಾ ಕಡರಕಲ್, ಸೇರಿದಂತೆ ಇತರರು ಉಪಸ್ಥಿತರಿದ್ದರು.

ವಿಶ್ವ ಮಾನವ ದಿನಾಚರಣೆ

ಕೊಪ್ಪಳ: ವಿಶ್ವ ಮಾನವ ದಿನಾಚರಣೆ ಅಂಗವಾಗಿ ಕೊಪ್ಪಳ ಜಿಲ್ಲಾಡಳಿತದ ವತಿಯಿಂದ ರಾಷ್ಟ್ರಕವಿ ಕುವೆಂಪು ಅವರ ಭಾವಚಿತ್ರಕ್ಕೆ ಪುಷ್ಪ ನಮನ ಸಲ್ಲಿಸಲಾಯಿತು. ಜಿಲ್ಲಾಡಳಿತ ಹಾಗೂ ಕನ್ನಡ ಮತ್ತು ಸಂಸ್ಕೃತಿ ಇಲಾಖೆ ಸಹಯೋಗದಲ್ಲಿ ಸೋಮವಾರ ವಿಶ್ವ ಮಾನವ ದಿನಾಚರಣೆಯನ್ನು ಜಿಲ್ಲಾಡಳಿತ ಕಚೇರಿ ಸಭಾಂಗಣದಲ್ಲಿ ಸರಳವಾಗಿ ಆಚರಿಸಲಾಯಿತು. ಅಪರ ಜಿಲ್ಲಾಧಿಕಾರಿ ಸಿದ್ರಾಮೇಶ್ವರ ಅವರು ರಾಷ್ಟ್ರಕವಿ ಕುವೆಂಪು ರವರ ಭಾವಚಿತ್ರಕ್ಕೆ ಪುಷ್ಪಾರ್ಪಣೆ ಮಾಡಿ ಗೌರವ ನಮನ ಸಲ್ಲಿಸಿದರು.

{ಪ್ರಿಯಾಂಕ್ ಖರ್ಗೆ } ಸಚಿವ

ಸೇಡಂನ ಬಿಜೆಪಿಯ ಮಾಜಿ ಶಾಸಕ ರಾಜಕುಮಾರ್ ಪಾಟೀಲ್ ತೇಲ್ಕೂರ್ ಅವರ ಸೋದರ ಜಿ.ಬಿ.ಪಾಟೀಲ್ ತಲ್ವಾರ್ ನಿಂದ ಕೇಕ್ ಕತ್ತರಿಸಿ ಹುಟ್ಟುಹಬ್ಬವನ್ನು ವಿಜೃಂಭಣೆಯಿಂದ ನಡೆಸಿದ ವಿಡಿಯೋ ವೈರಲ್ ಆಗಿದೆ. ಅಲ್ಲದೆ, ಸಂವಿಧಾನ ಶಿಲ್ಪಿ ಡಾ.ಅಂಬೇಡ್ಕರ್ ಅವರ ಚಿತ್ರವನ್ನು ಕಾಲ ಬಳಿ ಇಟ್ಟು ಅಗೌರವ ತೋರಲಾಗಿದೆ.

ಎಲ್ಲೆಡೆ ಸಂಭ್ರಮದ ಎಳ್ಳು ಅಮಾವಾಸ್ಯೆ ಆಚರಣೆ

ಹುಲ್ಲುಲಿಗೋ ಚಳಂಬರಿಗೋ.. ಎಂದು ಭೂ ತಾಯಿಗೆ ಜಿಲ್ಲೆಯ ಅನ್ನದಾತರಿಂದ ನೈವೇದ್ಯ ಅರ್ಪಣೆ

ಕೊಪ್ಪಳ: ಭೂ ತಾಯಿಗೆ ನೈವೇದ್ಯ ಸಮರ್ಪಿಸುವ ಎಳ್ಳು ಅಮವಾಸ್ಯೆಯನ್ನು ಜಿಲ್ಲಾದ್ಯಂತ ಸಂಭ್ರಮ ಮತ್ತು ಸಡಗರದಿಂದ ಸೋಮವಾರ ಆಚರಿಸಲಾಯಿತು. ಜಿಲ್ಲಾ ಕೇಂದ್ರ ಸೇರಿ ಗ್ರಾಮೀಣ ಭಾಗದಲ್ಲಿ ರೈತರು ಕುಟುಂಬ ಸಮೇತ ಹೊಲಕ್ಕೆ ತೆರಳಿ ಭೂಮಿಗೆ ವಿಶೇಷ ಪೂಜೆ ಸಲ್ಲಿಸಿ, ಸಾಮೂಹಿಕವಾಗಿ ಊಟ ಮಾಡಿದರು.

ತಾಲೂಕಿನ ಅಳವಂಡಿ, ಕವಲೂರು ಸುತ್ತಲಿನ ಗ್ರಾಮದಲ್ಲಿ ಎಳ್ಳು ಅಮವಾಸ್ಯೆ ಸಡಗರ ಭಾರಿ ಜೋರಾಗಿತ್ತು. ಕಟಾವಿಗೆ ಬಂದ ಬೆಳೆ, ರಾಶಿಯ ಜೊತೆಗೆ ಬನ್ನಿ ಮರ, ಬನ್ನಿಕಂಟಿಗೆ ಪೂಜೆ ಸಲ್ಲಿಸಿ, ನಂತರ ಭೂಮಿ ತಾಯಿಗೆ ಚೆರಗ ಚೆಲ್ಲಿದರು. ಅಮವಾಸ್ಯೆಗು ಮೊದಲೇ ರೈತರು ಮನೆಗಳಲ್ಲಿ ಹಬ್ಬದ ತಯಾರಿ ಮಾಡಿಕೊಂಡಿದ್ದು ವಿಶೇಷ.

ಎತ್ತಿನ ಬಂಡಿಯಲ್ಲಿ ಕುಳಿತು ಹೊಲಕ್ಕೆ ಹೋಗುವ ದೃಶ್ಯ ಕಂಡು ಬಂದವು. ಸಂಬಂಧಿಕರು, ಹಿತೆಷಿಗಳನ್ನು ಹೊಲಕ್ಕೆ ಕರೆದೊಯ್ದು, ಚೆರಗ ಚೆಲ್ಲಿದ ನಂತರ ಸಾಮೂಹಿಕ ಊಟ ಸವಿದು ಆತ್ಮೀಯತೆ ಮೆರೆದರು.

ಬಗೆಬಗೆ ಖಾದ್ಯ: ಎಳ್ಳು ಹಚ್ಚಿದ ಸಜ್ಜೆ, ಜೋಳದ ರೊಟ್ಟಿ, ನಾನಾ ಬಗೆಯ ಚಟ್ನಿ, ಕಾಳು, ಎಣ್ಣೆಗಾಯಿ, ಎಳ್ಳು ಹಾಗೂ ಶೇಂಗಾ ಹೋಳಿಗೆ, ಎಳ್ಳು ಹೋಳಿಗೆ ಸೇರಿ ಹತ್ತಾರು ಬಗೆಯ ಸಿಹಿ ಮತ್ತು ಕಾಳು ಪಲ್ಯ ಮಾಡಿಕೊಂಡು ಕುಟುಂಬ ಸಮೇತ ಹೊಲಕ್ಕೆ ಹೋಗುವ ದೃಶ್ಯ ಸಾಮಾನ್ಯವಾಗಿತ್ತು. ಕೆಲವರು ಸಾಂಪ್ರದಾಯಿಕವಾಗಿ ಎತ್ತಿನ ಬಂಡಿಯಲ್ಲಿ ಹೊಲಕ್ಕೆ ತೆರಳಿದರೆ, ಹಲವರು ಟ್ರ್ಯಾಕ್ಟರ್, ಬೈಕ್‌ನಲ್ಲಿ ಜಮೀನಿಗೆ ತೆರಳಿ ಭೂ ತಾಯಿಗೆ ಪೂಜೆ ಸಲ್ಲಿಸಿದರು.

ಚರಗ ಚೆಲ್ಲಿ ಭೂಮಿಗೆ ನಮಿಸಿದ ರೈತ

ಕೊಪ್ಪಳದಲ್ಲಿ ಭೂಮಿಗೆ ನೈವೇದ್ಯ ಅರ್ಪಿಸಿದ ರೈತ ಕುಟುಂಬ

ಎಲ್ಲ ಜೀವಿಗೆ ಆಸರೆ ನೀಡುವ ಭೂಮಿ ತಾಯಿಗೆ ಎಳ್ಳು ಅಮಾವಾಸ್ಯೆ ದಿನ ವಿಶೇಷ ಪೂಜೆ ಸಲ್ಲಿಸಿ, ಭೂ ತಾಯಿಗೂ ನೈವೇದ್ಯ ಅರ್ಪಣೆ ಮಾಡುವುದು ಈ ಹಬ್ಬದ ವಿಶೇಷ. ರೈತರು, 'ಹುಲ್ಲುಲಿಗೋ...ಚಳಂಬರಿಗೋ' ಎಂದು ತಮ್ಮ ಜಮೀನಿನ ಸುತ್ತಲೂ ಮನೆಯಿಂದ ಮಾಡಿ ತಂದಿದ್ದ ನೈವೇದ್ಯ ಚೆಲ್ಲಿದರು. ಇದನ್ನು ಉತ್ತರ ಕರ್ನಾಟಕ ಭಾಗದಲ್ಲಿ 'ಚೆರಗ ಚೆಲ್ಲುವುದು' ಎಂದು ಕರೆಯಲಾಗುತ್ತದೆ. 'ಹುಲ್ಲು ಹುಲ್ಲಿಗೂ ಅಂಬಲಿ' ಎಂಬ ಪದ ಈಗ 'ಹುಲ್ಲುಲಿಗೋ...ಚಳಂಬರಿಗೋ' ಎಂದಾಗಿದೆ. ತುಗಳಿಗೆ ಹಣೆಕಟ್ಟು ಕಟ್ಟಿ ಶೃಂಗರಿಸಿದ್ದರು. ಜಾತಿ, ಮತ ಭೇದವಿಲ್ಲದೇ ಒಕ್ಕಲುತನ ಅವಲಂಬಿಸಿರುವ ಮುಸ್ಲಿಂ ಕುಟುಂಬಗಳೂ ಎಳ್ಳು ಅಮಾವಾಸ್ಯೆ ಆಚರಿಸಿದರು.

ಪಂಚ ಪಾಂಡವರ ಸ್ವರೂಪ

ಕುಕನೂರ: ತಾಲೂಕಾದ್ಯಂತ ರೈತರು ಸಂಭ್ರಮ, ಸಡಗರದಿಂದ ಎಳ್ಳು ಅಮಾವಾಸ್ಯೆ ಆಚರಿಸಿದರು. ಸೋಮವಾರ ಮುಂಜಾನೆಯೇ ಹೊಲಗಳಿಗೆ ತೆರಳಿ ಭೂ ತಾಯಿಗೆ ಪೂಜೆ ಮಾಡಿ ವಿವಿಧ ಖಾದ್ಯಗಳನ್ನು ನೈವೇದ್ಯ ಮಾಡಿ ಕುಟುಂಬಸ್ಥರೊಂದಿಗೆ ಭೋಜನ ಸವಿದರು.

ಭೂಮಿಯನ್ನೇ ತಾಯಿಯಂತೆ ಗೌರವಿಸುವ ರೈತರು ವರ್ಷದಲ್ಲಿ ಒಂದು ದಿನ ಭೂರಮೆಗೆ ವಿಶೇಷವಾಗಿ ಪೂಜೆ ಮಾಡುತ್ತಾರೆ. ಪೈರಿನಿಂದ ಒಡಲು ತುಂಬಿಕೊಂಡ ಭೂರಮೆಗೆ ಎಳ್ಳು ಅಮಾವಾಸ್ಯೆ ದಿನವಾದ ಇಂದು ರೈತರು ಹರ್ಷದಿಂದ ಚೆರಗ ಚೆಲ್ಲಿದರು. ರೈತರು ತಮ್ಮ ತಮ್ಮ ಹೊಲಗಳಿಗೆ ತೆರಳಿ ಭೂಮಿ ಪೂಜೆ ನೆರವೇರಿಸಿದರು. ರೈತರು ಹೊಲದ ಮಧ್ಯದಲ್ಲಿ ಐದು ಕಲ್ಲುಗಳನ್ನಿಟ್ಟು ಪೂಜೆ ಸಲ್ಲಿಸಿದರು. ಈ ಐದು ಕಲ್ಲುಗಳು ಪಂಚ ಪಾಂಡವರ ಸ್ವರೂಪ ಎಂಬುದು ನಂಬಿಕೆ. ಹೊಲದ ಬೆಳೆಗಳು ಕಳ್ಳತನವಾಗಬಾರದು ಎಂಬ ಉದ್ದೇಶದಿಂದ ಒಂದು ಕಲ್ಲನ್ನು ಕಳ್ಳನ ರೂಪದಲ್ಲಿಟ್ಟು ಕಳ್ಳನಿಗೂ ವಿಶೇಷ ಪೂಜೆ ಸಲ್ಲಿಸಿದರು.

ಕೂಕನೂರ ತಾಲೂಕು ಬಾನಾಪೂರ ಗ್ರಾಮದಲ್ಲಿ ರೈತರು ಹೊಲದಲ್ಲಿ ಸಹಭೋಜನ ಮಾಡುತ್ತಿರುವುದು.

ಚರಗಾ ಚೆಲ್ಲಿ ಎಳ್ಳು ಅಮವಾಸ್ಯೆ ಆಚರಣೆ

ಕುಷ್ಟಗಿ ತಾಲೂಕಿನಲ್ಲಿ ಎತ್ತಿನ ಬಂಡಿ ಮೂಲಕ ಹೊಲಕ್ಕೆ ಬಂದ ರೈತ ಕುಟುಂಬ

ಕುಷ್ಟಗಿ: ತಾಲೂಕಿನಾದ್ಯಂತ ಸಡಗರ ಸಂಭ್ರಮದಿಂದ ಎಳ್ಳು ಅಮಾವಾಸ್ಯೆ ಸೋಮವಾರ ಆಚರಿಸಲಾಯಿತು. ರೈತರು ಭೂಮಿ ತಾಯಿಗೆ ಚರಗಾ ಚೆಲ್ಲಿದರು. ರೈತರ ಸುಗ್ಗಿ ಹಬ್ಬವಾದ ಎಳ್ಳ ಅಮವಾಸ್ಯೆಯನ್ನು ಕುಷ್ಟಗಿ ತಾಲೂಕಿನಾದ್ಯಂತ ಎತ್ತಿನ ಬಂಡಿ, ಟ್ರ್ಯಾಕ್ಟರ, ಟಾಟಾಎಸಿ, ಟಂಟಂ ಮೂಲಕ ತಮ್ಮ ಹೊಲಕ್ಕೆ ತೆರಳಿ ಪೂಜೆ ಸಲ್ಲಿಸಿದರು. ಬನ್ನಿ ಮರಕ್ಕೆ ಪೂಜಿಸಿ ಚರಗಾ ಚೆಲ್ಲಿದರು. ಹುಲಿಗ್ಯೋ ಚಳಂಬರಿಗೋ ಎನ್ನುವ ನಾಮದೊಂದಿಗೆ ಭೂಮಿತಾಯಿಗೆ ನೈವೇದ್ಯ ಅರ್ಪಿಸಿದರು. ಎಳ್ಳು ಹೋಳಿಗೆ, ಶೇಂಗಾ ಹೋಳಿಗೆ, ವಿವಿಧ ಬಗೆಯ ಚಟ್ನಿ ಮಾಡಿ, ಭೂಮಿ ತಾಯಿಗೆ ವಿಶೇಷ ಪೂಜೆ ಸಲ್ಲಿಸಿ ಅತ್ಯಂತ ಸಡಗರ ಸಂಭ್ರಮದಿಂದ ಹಬ್ಬ ಆಚರಿಸಿದರು.

ಭೂ ಸಂತ್ರಸ್ತರಿಗೆ ಉದ್ಯೋಗಕ್ಕೆ ಪ್ರತಿಭಟನೆ

ರಾಯಚೂರು: ಶಕ್ತಿನಗರದ ರಾಯಚೂರು ಶಾಖೋತ್ಪನ್ನ ವಿದ್ಯುತ್ (ಆರ್‌ಟಿಪಿಎಸ್) ಕೇಂದ್ರದ ಮುಂದೆ ಉದ್ಯೋಗಕ್ಕಾಗಿ ಆಗ್ರಹಿಸಿ ಭೂಸಂತ್ರಸ್ತರು ಬೃಹತ್ ಪ್ರತಿಭಟನೆ ನಡೆಸಿದರು. ವಿದ್ಯುತ್ ಕೇಂದ್ರಕ್ಕೆ ಭೂಮಿ, ಮನೆಗಳನ್ನ ಕಳೆದುಕೊಂಡ ಕುಟುಂಬಗಳಿಗೆ ಉದ್ಯೋಗ ನೀಡಲು ಆಗ್ರಹಿಸಿ ವಿಷದ ಬಾಟಲಿ ಹಿಡಿದು ಭೂ ಸಂತ್ರಸ್ತರು ಪ್ರತಿಭಟಿಸಿದರು.

ವಿಷ ಸೇವನೆಗೆ ಮುಂದಾದ ಸಂತ್ರಸ್ತನನ್ನ ಪೊಲೀಸರು ತಡೆದ ಘಟನೆ ನಡೆಯಿತು.

ಆರ್ ಟಿ ಪಿ ಎಸ್ ನ ಮುಖ್ಯ ದ್ವಾರದ ಮುಂದೆ ನೂರಾರು ಭೂ ಸಂತ್ರಸ್ತರು ಕೆಪಿಸಿಎಲ್ ಮತ್ತು ಸರ್ಕಾರದ ವಿರುದ್ಧ ಧಿಕ್ಕಾರ ಕೂಗಿದರು. ಅರ್ಹ ಭೂಸಂತ್ರಸ್ತರಿಗೆ ಉದ್ಯೋಗ ನೀಡಲು ಕೆಪಿಸಿಎಲ್ ಮೀನಾಮೇಷ ಎಣಿಸುತ್ತಿದೆ ಅಂತ ಆರೋಪಿಸಿ ದೇವಸುಗೂರು, ಯದ್ಲಾಪೂರ ಗ್ರಾಮದಲ್ಲಿ ಸುಮಾರು 3160 ಎಕರೆ ಜಮೀನು ಮತ್ತು ಮನೆಗಳನ್ನ ಕಳೆದುಕೊಂಡ ಸಂತ್ರಸ್ಥರು ಹೋರಾಟ ನಡೆಸಿದರು. ಭೂಸಂತ್ರಸ್ತ 554 ಕುಟುಂಬಗಳಲ್ಲಿ 199 ಕುಟುಂಬಕ್ಕೆ ಉದ್ಯೋಗದ ಭರವಸೆ ನೀಡಿದ್ದ, ಕೆಪಿಸಿಎಲ್ 2005 ರಿಂದ ಕೇವಲ 75 ಜನರಿಗೆ ಮಾತ್ರ ಉದ್ಯೋಗ ನೀಡಿದೆ. ಅಲ್ಲದೆ ಭೂಸಂತ್ರಸ್ತರ ಕುಟುಂಬಕ್ಕೆ ಉದ್ಯೋಗ ನೀಡಿದ್ದೇವೆ ಅಂತ ಅಧಿಕಾರಿಗಳು ಸುಳ್ಳು ಮಾಹಿತಿ ನೀಡುತ್ತಿದ್ದಾರೆ ಅಂತ ಆಕ್ರೋಶ ವ್ಯಕ್ತಪಡಿಸಿದರು.

ಭೂಸಂತ್ರಸ್ತರ ಹೋರಾಟದ ಸ್ಥಳಕ್ಕೆ ಭೇಟಿ ನೀಡಿದ ಆರ್

ಮನೆಗಳನ್ನ ಕಳೆದುಕೊಂಡ ಕುಟುಂಬಗಳಿಗೆ ಉದ್ಯೋಗ ನೀಡಲು ಆಗ್ರಹಿಸಿ ವಿಷದ ಬಾಟಲಿ ಹಿಡಿದು ಭೂ ಸಂತ್ರಸ್ತರು ಪ್ರತಿಭಟಿಸಿದರು.

ಟಿಪಿಎಸ್ ಕಾರ್ಯನಿರ್ವಾಹಕ ನಿರ್ದೇಶಕ ನಾರಾಯಣ ಗಜಕೋಶ ಭೂಸಂತ್ರಸ್ತರ ಮನವಿಯನ್ನ ಕೇಂದ್ರ ಕಚೇರಿಗೆ ತಿಳಿಸಿದ್ದೇವೆ. ಆದಷ್ಟು ಶೀಘ್ರದಲ್ಲಿ ಸೂಕ್ತ ಕ್ರಮ ತೆಗೆದುಕೊಳ್ಳುತ್ತೇವೆ ಅಂತ ಭರವಸೆ ನೀಡಿದರು. ಆದಷ್ಟು ಬೇಗನ ಉದ್ಯೋಗ ನೀಡಬೇಕು. ಈಗ ಮೇಲಾಧಿಕಾರಿಗಳೊಂದಿಗೆ ಮಾತನಾಡಿ ಸಮಸ್ಯೆ ಬಗೆ ಹರಿಸುವ ಭರವಸೆ ನೀಡಿದ್ದಾರೆ. ಒಂದೊಮ್ಮೆ ನಮ್ಮ ಬೇಡಿಕೆ ಈಡೇರದಿದ್ದರೆ ನಮ್ಮ ಹೋರಾಟವನ್ನ ಮುಂದುವರೆಸುತ್ತೇವೆ ಎಂದು ಸಂತ್ರಸ್ತರು ತಿಳಿಸಿದ್ದಾರೆ.

ನಿವೇಶನ ರಹಿತ ಜನರಿಗೆ ವಸತಿ ಕಲ್ಪಿಸಲು ಒತ್ತಾಯ

ರಾಯಚೂರು: ಜಿಲ್ಲೆಯ ಪರಿಶಿಷ್ಟ ಜಾತಿ ಮತ್ತು ಪರಿಶಿಷ್ಟ ಪಂಗಡಗಳ ಅಲೆಮಾರಿ ಸಮುದಾಯದ ನಿವೇಶನ ರಹಿತ ಜನರಿಗೆ ವಸತಿ ಉದ್ದೇಶಕ್ಕಾಗಿ ಸರಕಾರಿ, ಖಾಸಗಿ ಭೂಮಿಯನ್ನು ಗುರುತಿಸಿ ನಿವೇಶ ಹಂಚಿಕೆ ಮಾಡಲು ಸೂಕ್ತ ಕ್ರಮಕೈಗೊಂಡು ಆದೇಶ ಹೊರಡಿಸಬೇಕು ಎಂದು ಅಲೆಮಾರಿ ಪರಿಶಿಷ್ಟ ಜಾತಿ ಸಮರ ಸೇನೆ ಜಿಲ್ಲಾಧ್ಯಕ್ಷ ಅಯ್ಯಪ್ಪ ಶಿರವಾಟಿ ಆಗ್ರಹಿಸಿದರು.

ಪತ್ರಿಕಾ ಭವನದಲ್ಲಿ ಸುದ್ದಿಗೋಷ್ಠಿ ಉದ್ದೇಶಿಸಿ ಮಾತನಾಡಿದ ಅವರು, ರಾಯಚೂರು ಜಿಲ್ಲೆಯ ವಿವಿಧ ತಾಲೂಕುಗಳಲ್ಲಿ ಸರಿ ಸುಮಾರು 50 ಕ್ಕೂ ಹೆಚ್ಚು ವರ್ಷಗಳಿಂದ ಸುಮಾರು 500 ಕ್ಕೂ ಹೆಚ್ಚು ಕುಟುಂಬಗಳು ರಸ್ತೆಬದಿ, ಬೀದಿ ಬದಿಯಲ್ಲಿ ಚಿಕ್ಕ ಚಿಕ್ಕ ಜೋಪಡಿಗಳಲ್ಲಿ ವಾಸಿಸುತ್ತಿದ್ದು, ಈ ಅಲೆಮಾರಿ ಪರಿಶಿಷ್ಟ ಜಾತಿ ಸಮುದಾಯದ ಬಡ ಕುಟುಂಬಗಳ ಮಕ್ಕಳು ಶಿಕ್ಷಣದಲ್ಲಿ ವಂಚಿತರಾಗಿದ್ದಾರೆ.

ಈಗಾಗಲೇ ರಾಯಚೂರು ಜಿಲ್ಲೆಯ ವಿವಿಧ ತಾಲೂಕುಗಳಲ್ಲಿ ಸರಕಾರಿ ಜಮೀನನ್ನು ಗುರುತಿಸಿ, ತಾಲೂಕು ಮಟ್ಟದ ಅಧಿಕಾರಿಗಳ ವರದಿಯು ಜಿಲ್ಲಾಧಿಕಾರಿಗೆ ಮಾಹಿತಿ ಸಲ್ಲಿಸಿದ್ದಾರೆ. ಆದ ಕಾರಣ ಸರಕಾರದ ಆದೇಶದಂತೆ, ಪರಿಶಿಷ್ಟ ಜಾತಿ ಮತ್ತು ಪರಿಶಿಷ್ಟ ಪಂಗಡಗಳ ಅಲೆಮಾರಿ ಸಮುದಾಯಗಳ ಸರ್ವತೋಮ್ಮುಖ ಅಭಿವೃದ್ಧಿಗಾಗಿ ವಸತಿ ಕಾರ್ಯಕ್ರಮದ ಭಾಗವಾಗಿ ನಿವೇಶನ ರಹಿತಿ ಅಲೆಮಾರಿಗಳಿಗೆ ಜಿಲ್ಲಾಧಿಕಾರಿಗಳ ಮೂಲಕ ಸರಕಾರಿ ಜಮೀನನ್ನು ಗುರುತಿಸಿ ಗ್ರಾಮೀಣ ಪ್ರದೇಶದಲ್ಲಿ 30.40 ಮತ್ತು ನಗರ ಪಟ್ಟಣ ಪ್ರದೇಶದಲ್ಲಿ 20x40 ಅಳತೆಯ ನಿವೇಶನವನ್ನು ಉಚಿತವಾಗಿ ಹಂಚಿಕೆ ಮಾಡಿ ಶಾಶ್ವತ ನೆಲೆ

ಪತ್ರಿಕಾ ಭವನದಲ್ಲಿ ಸುದ್ದಿಗೋಷ್ಟಿ ಯಲ್ಲಿ ಜಿಲ್ಲಾಧ್ಯಕ್ಷ ಅಯ್ಯಪ್ಪ ಶಿರವಾಟಿ ಮಾತನಾಡಿದರು.

> **ಬಾಲ ಕಾರ್ಮಿಕ ಭಿಕ್ಷಾಟನೆಯ ವೃತ್ತಿಯಲ್ಲಿ ತೊಡಗಿಕೊಳ್ಳುತ್ತಿದ್ದಾರೆ. ಬೀದಿ ಬದಿಯಲ್ಲಿ ವಾಸಿಸುತ್ತಿರುವ ಹೆಣ್ಣು ಮಕ್ಕಳಿಗೂ ಸಹ ಯಾವುದೇ ರೀತಿಯ ರಕ್ಷಣೆ ಇಲ್ಲದಂತಾಗಿದೆ. ಇದಕ್ಕೆ ಮೂಲ ಕಾರಣ ಸದರಿ ನಿವಾಸಿಗಳಿಗೆ ನಿರ್ಧಿಷ್ಟವಾದ ಸುವ್ಯವಸ್ಥಿತವಾದ ನಿವೇಸನ ವಸತಿ ಹಾಗೂ ಮೂಲಭೂತ ಸೌರ್ಕಾಯಗಳು ಇಲ್ಲದಂತಾಗಿದೆ.**
> – ಅಯ್ಯಪ್ಪ ಶಿರವಾಟಿ, ಜಿಲ್ಲಾಧ್ಯಕ್ಷ

ಕಲ್ಪಸಬೇಕಿದೆ. ಈ ಪ್ರಕ್ರಿಯೆ ವಿಳಂಭವಾದಲ್ಲಿ ಮುಂದಿನ ದಿನಮಾನಗಳಲ್ಲಿ ಅಲೆಮಾರಿ ಪರಿಶಿಷ್ಟ ಜಾತಿ ಸಮರ ಸೇನೆಯ ವತಿಯಿಂದ ಹೋರಾಟ ಮಾಡಲಾಗುವುದು ಎಂದು ಎಚ್ಚರಿಸಿದರು.

ಬಸ್ಸಪ್ಪ ವಿಭೂತಿ, ಜಂಬಣ್ಣ ಡೋಕ, ತೇಜ ಡೋಕ, ಯಲ್ಲಪ್ಪ ಚಕ್ರ, ದೊಡ್ಡ ಜಂಬಣ್ಣ ಮತ್ತು ನಾರಾಯಣ ಉಪಸ್ಥಿತರಿದ್ದರು.

ಸಣ್ಣತನದ ಬುದ್ಧಿ ಬಿಡಿ ಅಭಿವೃದ್ಧಿ ಮಾಡಿ

ಪಟ್ಟಣದ ಎ.ಪಿ.ಎಂ.ಸಿಯ ಆರ್. ಡಿ.ಡಿ.ಸಿ ಬ್ಯಾಂಕ್ ಮುಂದೆ ಬಿಜೆಪಿ ಫಲಿತಾಂಶ ವಿಳಂಬ ನೀತಿ ಖಂಡಿಸಿ ಹಮ್ಮಿಕೊಂಡ ಪ್ರತಿಭಟನೆಯಲ್ಲಿ ಭಾಗವಹಿಸಿ ಮಾಜಿ ಸಚಿವ ಹಾಲಪ್ಪ ಆಚಾರ್ ಮಾತನಾಡಿದರು.

ಕುಕನೂರ: ಶಾಸಕ ಬಸವರಾಜ್ ರಾಯರೆಡ್ಡಿ ಅವರೇ ನಿಮ್ಮ ಸಣ್ಣತನದ ಬುದ್ದಿ ಬಿಡಿ ಸಹಕಾರ ಸಂಘದ ಚುನಾವಣೆಗಳಲ್ಲಿ ರಾಜಕೀಯ ಒತ್ತಡ ಹೇರಿ ಫಲಿತಾಂಶ ಪ್ರಕಟಿಸಗೊಳಿಸದೆ ಅಧಿಕಾರಿಗಳ ಮೂಲಕ ಫಲಿತಾಂಶ ತಡೆಹಿಡಿದಿರುವುದು ನಿಮ್ಮ ಸಣ್ಣತನದ ಬುದ್ಧಿ ಬಿಡಿ ತಾಲೂಕಿನ ಅಭಿವೃದ್ಧಿ ಮಾಡಿ ಎಂದು ಮಾಜಿ ಸಚಿವ ಹಾಲಪ್ಪ ಆಚಾರ್ ಹೇಳಿದರು.

ಪಟ್ಟಣದ ಎ.ಪಿ.ಎಂ.ಸಿಯ ಆರ್. ಡಿ.ಡಿ.ಸಿ ಬ್ಯಾಂಕ್ ಮುಂದೆ ಬಿಜೆಪಿ ಫಲಿತಾಂಶ ವಿಳಂಬ ನೀತಿ ಖಂಡಿಸಿ ಹಮ್ಮಿಕೊಂಡ ಪ್ರತಿಭಟನೆಯಲ್ಲಿ ಭಾಗವಹಿಸಿ ಮಾತನಾಡಿದ ಅವರು, ಸಹಕಾರ ಸಂಘಗಳಿಗೆ ನಡೆದ ಚುನಾವಣೆಯ ಫಲಿತಾಂಶವನ್ನು ಅಧಿಕಾರಿಗಳು ಪ್ರಕಟಿಸಿದ ವಿಳಂಬ ನೀತಿಯನ್ನು ಅನುಸರಿಸುತ್ತಿರುವುದು ನೋಡಿದ್ರೆ ಅಧಿಕಾರಿಗಳು ಶಾಸಕರ ಕೈಗೊಂಬೆಯಾಗಿ ಕೆಲಸ ಮಾಡುತ್ತಿದ್ದಾರೆ ಎಂಬುದು ಸ್ಪಷ್ಟವಾಗುತ್ತಿದೆ, ಕೋರ್ಟ್ ನೋಟಿಸ್ ನಲ್ಲಿ ಸ್ಪಷ್ಟವಾಗಿ ಚುನಾವಣೆಯನ್ನು ನಡೆಸಿ ಫಲಿತಾಂಶ ಪ್ರಕಟಿಸಬೇಕು ಎಂಬ ಆದೇಶವಿದ್ದರೂ, ಅಧಿಕಾರಿಗಳು ಪ್ರಜ್ಞೆ ತಪ್ಪಿದವರಂತೆ ಬಿದ್ದು ನಾಟಕವಾಡುತ್ತಿರುವುದು ನಾಚಿಕೆಗೇಡಿನ ಸಂಗತಿಯಾಗಿದೆ. ಇದಕ್ಕೆ ಪೊಲೀಸ್ ಅಧಿಕಾರಿಗಳು ಕುಮ್ಮಕ್ಕು ನೀಡುತ್ತಿರುವುದು ಸರಿಯಲ್ಲ, ಚುನಾವಣಾ ಅಧಿಕಾರಿಗೆ ರಾಜಕೀಯ ಒತ್ತಡವಾಗುತ್ತಿದ್ದು ಒಂದು ಸಣ್ಣ ಸಹಕಾರ ಚುನಾವಣೆಗೆ ಇಷ್ಟು ಕೀಳುಮಟ್ಟದ ಅಧಿಕಾರವನ್ನು ದುರ್ಬಳಕೆ ಮಾಡಿಕೊಳ್ಳುತ್ತಿರುವುದು ರಾಜ್ಯದ ಹಣಕಾಸು ಸಲಹೆಗಾರರಿಗೆ ಶೋಭೆ ಅಲ್ಲಾ. ರಾಜ್ಯದಲ್ಲಿ ಕಾಂಗ್ರೆಸ್ ಅಧಿಕಾರಕ್ಕೆ ಬಂದು ಎರಡು ವರ್ಷವಾದರು ಯಾವುದೆ ಅಭಿವೃದ್ದಿ ಕೆಲಸಗಳು ಆಗಿಲ್ಲ ಎಂದು ವಾಗ್ದಾಳಿ ನಡೆಸಿದರು.

ಈ ಸಂದರ್ಭದಲ್ಲಿ ಬಿಜೆಪಿ ಜಿಲ್ಲಾಧ್ಯಕ್ಷ ನವೀನ್ ಗುಳಗಣ್ಣವರ್, ಆರ್ ಡಿಸಿಸಿ ಬ್ಯಾಂಕ್ ನಿರ್ದೇಶಕ ಬಸವರಾಜ ಗೌರಾ ಮುಖಂಡರಾದ ಶಿವಕುಮಾರ ನಾಗಲಾಪುರಾಮಠ, ಸಿ. ಎಚ್. ಪೊಲೀಸ್ ಪಾಟೀಲ್, ಶರಣಪ್ಪ ಬಣ್ಣದಬಾವಿ, ವೀರಣ್ಣ ಹುಬ್ಬಳ್ಳಿ, ಮಾರುತಿ ಗಾವರಾಳ, ಕರಬಸಯ್ಯ ಬಿನ್ನಾಳ, ಜಗದೀಶ್ ತೊಂಡಿಹಾಳ, ಮಲ್ಲನಗೌಡ ಕೋನನಗೌಡ ಬಸವರಾಜ ಹಾಳಕೇರಿ ಜಗದೀಶ್ ಸೂಡಿ, ಕನಕಪ್ಪ ಬ್ಯಾಡರ್, ಸೇರಿದಂತೆ ನೂರಾರು ಕಾರ್ಯಕರ್ತರು ಇದ್ದರು.

ಭಜನೆಯೊಂದಿಗೆ ವಿಶಿಷ್ಟ ರೀತಿಯಲ್ಲಿ ಪ್ರತಿಭಟನೆ

ಸಹಕಾರಿ ಸಂಘದ ಚುನಾವಣೆಯನ್ನು ಫಲಿತಾಂಶ ಪ್ರಕಟಿಸದೆ ವಿಳಂಬ ನೀತಿಯನ್ನು ಅನುಸರಿಸುತ್ತಿರುವ ಅಧಿಕಾರಿಗಳ ವಿರುದ್ಧ ಹಾಗೂ ಶಾಸಕರ ವಿರುದ್ಧ ಎಪಿಎಂಸಿ ಕಾರ್ಯಾಲಯದಲ್ಲಿ ಹಮ್ಮಿಕೊಂಡ ಪ್ರತಿಭಟನೆಯಲ್ಲಿ ಬಿಜೆಪಿ ಮುಖಂಡರು ಹಾಗೂ ಕಾರ್ಯಕರ್ತರು ಭಜನೆ ಮಾಡುವ ಮೂಲಕ ವಿಶಿಷ್ಟ ರೀತಿಯಲ್ಲಿ ಪ್ರತಿಭಟನೆ ನಡೆಸಿದರು. ಭಜನೆಯಲ್ಲಿ ಆರ್‌ಡಿಸಿಸಿ ಬ್ಯಾಂಕ್ ನಿರ್ದೇಶಕ ಯುವ ಮುಖಂಡ ಬಸವರಾಜ ಗೌರಾ ಸೇರಿದಂತೆ ಅನೇಕ ಮುಖಂಡರು ಭಾಗವಹಿಸಿ ಭಜನೆ ಹಾಡುಗಳನ್ನು ಹಾಡುವ ಮೂಲಕ ಪ್ರತಿಭಟನೆಯನ್ನು ವಿಶಿಷ್ಟ ರೀತಿಯಲ್ಲಿ ವ್ಯಕ್ತಪಡಿಸಿದರು.

ಗವಿಶ್ರೀ ಜಾತ್ರೆಯಲ್ಲಿ ಸಂಚಾರ ದಟ್ಟಣೆ ಆಗದಿರಲಿ

ಕೊಪ್ಪಳ: ಬರುವ ಜ.15 ರಿಂದ ಕೊಪ್ಪಳದಲ್ಲಿ ನಡೆಯುವ ಶ್ರೀ ಗವಿಸಿದ್ದೇಶ್ವರ ಜಾತ್ರೋತ್ಸವಕ್ಕೆ ಲಕ್ಷಂತರ ಭಕ್ತರು ಬಂದು ಹೋಗುತ್ತಾರೆ. ಇದರಿಂದ ಯಾವುದೇ ರೀತಿಯಲ್ಲಿ ಟ್ರಾಫಿಕ್ ಸಮಸ್ಯೆ ಉಂಟಾಗದಂತೆ ಪಾರ್ಕಿಂಗ್ ವ್ಯವಸ್ಥೆ ಮಾಡುವ ಜತೆಗೆ ಮುಂಜಾಗ್ರತೆ ಕ್ರಮ ಕೈಗೊಳ್ಳಬೇಕು ಎಂದು ಜಿಲ್ಲಾಧಿಕಾರಿ ನಲಿನ್ ಅತುಲ್ ಸೂಚಿಸಿದರು.

ನಗರದ ಜಿಲ್ಲಾಧಿಕಾರಿ ಕಚೇರಿ ಸಭಾಂಗಣದಲ್ಲಿ ಶ್ರೀಗವಿಸಿದ್ದೇಶ್ವರ ಜಾತ್ರಾ ಮಹೋತ್ಸವದ ಹಿನ್ನೆಲೆ ಮುಂಜಾಗ್ರತಾ ಕ್ರಮ ಕೈಗೊಳ್ಳುವ ಕುರಿತ ಪೂರ್ವಭಾವಿ ಸಭೆಯ ಅಧ್ಯಕ್ಷತೆ ವಹಿಸಿ ಸೋಮವಾರ ಮಾತನಾಡಿದರು.

ಕಳೆದ ವರ್ಷದಂತೆ ಈ ವರ್ಷವು ಜಾತ್ರೆಗೆ ಬರುವ ಭಕ್ತರಿಗೆಯಾವುದೇ ಸಮಸ್ಯೆಆಗದಂತೆ ನೋಡಿಕೊಳ್ಳಬೇಕು. ತುರ್ತು ಸಂದರ್ಭದಲ್ಲಿ ಜನರಿಗೆ ಯಾವುದೇ ಸಮಸ್ಯೆಗಳಾದಲ್ಲಿ ತಕ್ಷಣ ಸೇವೆ ನೀಡಲು ಆರೋಗ್ಯ ಇಲಾಖೆಯ ತಂಡ ತಯಾರಿಯಲ್ಲಿ ಇರಬೇಕು. ಆರೋಗ್ಯ ತಂಡದಲ್ಲಿ ನುರಿತ ವೈದ್ಯರು ಇರುವಂತೆ ನೋಡಿಕೊಳ್ಳಬೇಕು. ಸ್ವಚ್ಚತೆಗಾಗಿ ಹೆಚ್ಚಿನ ಪೌರ ಕಾರ್ಮಿಕರ ನಿಯೋಜನೆ ಮಾಡಬೇಕು ಮತ್ತು ಸೂಕ್ತ ಕುಡಿವ ನೀರಿನ ವ್ಯವಸ್ಥೆ ಮಾಡಬೇಕು ಎಂದು ಸಂಬಂಧಿಸಿದ ಇಲಾಖೆಯ ಅಧಿಕಾರಿಗಳಿಗೆ ತಿಳಿಸಿದರು.

ನಗರದ ಜಿಲ್ಲಾಧಿಕಾರಿ ಕಚೇರಿ ಸಭಾಂಗಣದಲ್ಲಿ ಶ್ರೀಗವಿಸಿದ್ದೇಶ್ವರ ಜಾತ್ರಾ ಮಹೋತ್ಸವದ ಹಿನ್ನೆಲೆ ಮುಂಜಾಗ್ರತಾ ಕ್ರಮ ಕೈಗೊಳ್ಳುವ ಕುರಿತ ಪೂರ್ವಭಾವಿ ಸಭೆ ನಡೆಯಿತು.

ಎಸ್ಪಿ ಡಾ. ರಾಮ್. ಎಲ್ ಅರಸಿದ್ದಿ ಮಾತನಾಡಿ, ಟ್ರಾಫಿಕ್ ಸಮಸ್ಯೆಗಳಾಗದಂತೆ ಪಾರ್ಕಿಂಗ್ ವ್ಯವಸ್ಥೆ ಮಾಡಿದ ಮಾಹಿತಿ ಮುಂಚಿತವಾಗಿ ಮಾಧ್ಯಮಗಳ ಮೂಲಕ ಸಾರ್ವಜನಿಕರಿಗೆ ತಿಳಿಸುವ ಕೆಲಸ ನಮ್ಮ ಇಲಾಖೆಯ ಅಧಿಕಾರಿಗಳು ಮಾಡಬೇಕು. ಅಲ್ಲದೆ ಪ್ರಮುಖ ಸ್ಥಳದಲ್ಲಿ ಸಿಸಿಟಿವಿ ಅಳವಡಿಸಿಬೇಕು. ಜಾತ್ರೆಯ ದಿನದಂದು ಅಂದಾಜು 8 ರಿಂದ 10 ಲಕ್ಷ ಜನ ಸೇರುವುದರಿಂದ ಸೂಕ್ತ ಸಾರಿಗೆ ಜೊತೆಗೆ ಎಲ್ಲ ಕಡೆ ಲೈಟಿಂಗ್ ವ್ಯವಸ್ಥೆ ಮಾಡಬೇಕು ಎಂದು ಹೇಳಿದರು.

ಎಡಿಸಿ ಸಿದ್ರಾಮೇಶ್ವರ, ಸಹಾಯಕ ಆಯುಕ್ತ ಮಹೇಶ ಮಾಲಗಿತ್ತಿ, ನಗರಾಭಿವೃದ್ಧಿ ಕೋಶದ ಯೋಜನಾ ನಿರ್ದೇಶಕಿ ರೇಷ್ಮಾ ಹಾನಗಲ್, ಕೊಪ್ಪಳ ತಹಸೀಲ್ದಾರ ವಿಠಲ್ ಚೌಗಲಾ. ಪಿಐ ಆರ್.ನಾಗರಾಜ, ನಿರ್ಮಿತಿ ಕೇಂದ್ರದ ಶಶಿಧರ, ಜಿಲ್ಲಾ ಆರೋಗ್ಯ ಶಿಕ್ಷಣಾಧಿಕಾರಿ ಶಿವಾನಂದ, ಗವಿಸಿದ್ದೇಶ್ವರ ಮಠದ ಭಕ್ತರಾದ ಬಸವರಾಜ ಬಳ್ಳೊಳ್ಳಿ, ಶರಣು ಶೆಟ್ಟರ್ ಸೇರಿ ಇತರರು ಇದ್ದರು.

> **ಕುಡಿವ ನೀರಿನ ಸಮಸ್ಯೆ ಆಗದಂತೆ ಮುಂಜಾಗ್ರತೆಯಾಗಿ 2ಕುಡಿವ ನೀರಿನ ಹೆಚ್ಚುವರಿ ಟ್ಯಾಂಕರ್ ವ್ಯವಸ್ಥೆ ಮಾಡಬೇಕು. ಕೆಲವು ಕಡೆ ಓಪನ್ ವೈರಿಂಗ್ ಇದ್ದು, ಜೆಸ್ಕಾಂ ಅಧಿಕಾರಿಗಳು ಎಲೆಕ್ಟ್ರಿಕಲ್ ಫಿಟ್ನೆಸ್ ಕುರಿತು ಪರಿಶೀಲನೆ ಮಾಡಬೇಕು. ಎರಡು ಅಗ್ನಿಶಾಮಕ ದಳದ ವಾಹನ ತೈಯಾರಿಯಲ್ಲಿ ಇಡಬೇಕು.**
> – ರಾಹುಲ್ ರತ್ನಂ ಪಾಂಡೇ, ಜಿಪಂ ಸಿಇಒ

ಕುಷ್ಟಗಿ ರಸ್ತೆ ಆರ್‌ಒಬಿ ಶೀಘ್ರ ಲೋಕಾರ್ಪಣೆ

ಕೊಪ್ಪಳ: ನಗರದ ಕುಷ್ಟಗಿ ರಸ್ತೆಯ ರೈಲ್ವೇ ಮೇಲ್ಸೇತುವೆ ಕಾಮಗಾರಿ ಬಹುತೇಕ ಪೂರ್ಣಗೊಂಡಿದ್ದು, ಶ್ರೀಗವಿಸಿದ್ದೇಶ್ವರ ಜಾತ್ರಾ ಮಹೋತ್ಸವಕ್ಕೂ ಮೊದಲು ಲೋಕಾರ್ಪಣೆ ಮಾಡಲಾಗುವುದು ಎಂದು ಸಂಸದ ರಾಜಶೇಖರ ಹಿಟ್ನಾಳ ಭರವಸೆ ನೀಡಿದರು.

ನಗರದ ಕುಷ್ಟಗಿ ರಸ್ತೆಯ ಆರ್‌ಒಬಿ ಕಾಮಗಾರಿ ಸ್ಥಳಕ್ಕೆ ಮಾಜಿ ಸಂಸದ ಸಂಗಣ್ಣ ಕರಡಿ ಅವರೊಂದಿಗೆ ಭೇಟಿ ನೀಡಿದ ನಂತರ ಸುದ್ದಿಗಾರರೊಂದಿಗೆ ಮಾತನಾಡಿದ ಹಿಟ್ನಾಳ, ಇನ್ನೂ ಅಲ್ಪ ಸ್ವಲ್ಪ ಕಾಮಗಾರಿ ಮಾತ್ರ ಬಾಕಿ ಇದ್ದು, ಶೀಘ್ರದಲ್ಲೇ ಮುಗಿಸುವಂತೆ ಗುತ್ತಿಗೆದಾರರಿಗೆ ಸೂಚನೆ ನೀಡಲಾಗಿದೆ. ಸಾಧ್ಯವಾದರೆ ಜ 7 ರಂದು ಲೋಕಾರ್ಪಣೆ ಕಾರ್ಯಕ್ರಮ ನಡೆಸಲಾಗುವುದು. ಜಿಲ್ಲಾ ಉಸ್ತುವಾರಿ ಸಚಿವ ಶಿವರಾಜ ಎಸ್ ತಂಗಡಗಿ, ಶಾಸಕ ಕೆ. ರಾಘವೇಂದ್ರ ಹಿಟ್ನಾಳ, ಮಾಜಿ ಸಂಸದ ಕರಡಿ ಸಂಗಣ್ಣ ಸೇರಿ ಸ್ಥಳೀಯ ಜನಪ್ರತಿನಿಧಿನಗಳು ರೈಲ್ವೇ ಮೇಲ್ಸೇತುವೆಯ ಉದ್ಘಾಟನೆಯ ಕಾರ್ಯಕ್ರಮದಲ್ಲಿ ಪಾಲ್ಗೊಳ್ಳಲಿದ್ದಾರೆ ಎಂದು ತಿಳಿಸಿದರು.

ಖರ್ಗೆ ರಾಜೀನಾಮೆ ಕೇಳುವುದು ಹಾಸ್ಯಾಸ್ಪದ

ಲಿಂಗಸೂಗೂರು: ಇತ್ತೀಚಿಗೆ ಗುತ್ತೇದಾರ ಸಚೀನ್ ಆತ್ಮಹತ್ಯೆ ಪ್ರಕರಣದಲ್ಲಿ ಬಿ ಜೆ ಪಿ ಛಲುವಾದಿ ನಾರಾಯಣಸ್ವಾಮಿಯವರು ಪ್ರೀಯಾಂಕ ಖರ್ಗೆ ರಾಜಿನಾಮೆಗೆ ಒತ್ತಾಯಿಸುವುದು ಹಾಸ್ಯಸ್ಪದವಾಗಿದೆ ಎಂದು ತಾಲೂಕು ಬ್ಲಾಕ್ ಕಾಂಗ್ರೆಸ್ ಅಧ್ಯಕ್ಷ ಗೋವಿಂದ ನಾಯಕ ಹೇಳಿದರು. ರಾಜ್ಯದ ಜನ ಕಾಂಗ್ರೆಸ್ ಪಕ್ಷಕ್ಕೆ 138 ಸ್ಥಾನಗಳನ್ನು ನೀಡುವದರ ಮೂಲಕ ಸುಭದ್ರ ಸರ್ಕಾರ ಸಿದ್ದರಾಮಯ್ಯನವರ ನೇತೃತ್ವದಲ್ಲಿ ಅಧಿಕಾರ ನಡೆಸುತ್ತಿದೆ. ಪಂಚ ಗ್ಯಾರಂಟಿಗಳ ಮೂಲಕ ನುಡಿದಂತೆ ನಡೆದು ಜನಪರ ಯೋಜನೆಗಳ ಮೂಲಕ ಜನಪ್ರೀಯತೆಯನ್ನು ಬಿ.ಜೆ.ಪಿ.ಯು ಸಹಿಸದೇ ಪ್ರತಿ ನಿತ್ಯ ಮುಖ್ಯ ಮಂತ್ರಿಗಳ ಮೇಲೆ ಮಂತ್ರಿ ಮಂಡಲಗಳ ಸಚಿವರುಗಳ ಮೇಲೆ ಇಲ್ಲ ಸಲ್ಲದ ಆರೋಪಗಳನ್ನು ಮಾಡುತ್ತಾ ಸರಕಾರಕ್ಕೆ ಮುಜುಗುರು ಉಂಟು ಮಾಡಲು ಕುತಂತ್ರ ನಡೆಸಿದೆ ಎಂದು ಆಕ್ರೋಶ ವ್ಯಕ್ತಪಡಿಸಿದರು. ಕಲಬುರುಗಿಯಲ್ಲಿ ಸಚೀನ ಎಂಬ ಗುತ್ತೇದಾರನ ಸಾವಿನ ಪ್ರಕರಣದಲ್ಲಿ ಪ್ರೀಯಾಂಕ ಖರ್ಗೆ ಹೆಸರನ್ನು ವಿನಾಕಾರಣ ಪ್ರಸ್ತಾಪಿಸಿ, ಬಿ.ಜೆ.ಪಿ. ರಾಜ್ಯಧ್ಯಕ್ಷ ಬಿ.ವಾಯ್ . ವಿಜೇಯಂದ್ರ ಮತ್ತು ವಿಧಾನ ಪರಿಷತ್ ವಿಪಕ್ಷ ನಾಯಕ ಛಲುವಾದಿ ನಾರಾಯಣಸ್ವಾಮಿ ಇವರು ಪದೇ ಪದೇ ಪ್ರೀಯಾಂಕ ಖರ್ಗೆಯವರ ರಾಜಿನಾಮೆಗೆ ಒತ್ತಾಯಿಸುತ್ತಿರುವುದು ಹಾಸ್ಯಸ್ಪದವಾಗಿದೆ. ಬಿ.ಜೆ.ಪಿ.ಯು ಯಾವುದೇ ಪ್ರಕರಣ ಸಂಬಂ ಧವಿರದೇ ಪ್ರೀಯಾಂಕ ಖರ್ಗೆಯವರಿಗೆ ತಳಕು ಹಾಕುತ್ತಾ ಅವರ ಮೇಲೆ ಸುಳ್ಳು ಆರೋಪ ಮಾಡುತ್ತಿರುವುದನ್ನು ತೀವ್ರವಾಗಿ ಖಂಡಿಸಿದ್ದಾರೆ.

ಬಡೇಸಾಬ ದರ್ಗಾ ಉರುಸು ಜ.4ರಂದು

ರಾಯಚೂರು: ತಾಲೂಕಿನ ಯರಗೇರಾ ಗ್ರಾಮದಲ್ಲಿ ಜನವರಿ 4 ರಿಂದ 6 ರವರೆಗೆ ಹಜರತ್ ಬಡೇಸಾಬ ದರ್ಗಾ ಉರುಸು ನಡೆಯಲಿದೆಂದು ದರ್ಗಾ ಕಮಿಟಿ ಕಾರ್ಯದರ್ಶಿ ಮಹ್ಮದ್ ನಿಜಾಮುದ್ದೀನ್ ಹೇಳಿದರು. ಪತ್ರಿಕಾ ಭವನದಲ್ಲಿ ಸುದ್ದಿಗೋಷ್ಠಿ ಉದ್ದೇಶಿಸಿ ಮಾತನಾಡಿದ ಅವರು, ಹಜರತ್ ಬಡೇಸಾಬರ 126 ನೇ ವರ್ಷದ ಉರುಸು ನಿಮಿತ್ತ ಮೊದಲಿಗೆ ಜನವರಿ 1 ರಂದು ರಕ್ತದಾನ ಶಿಬರವನ್ನು ಹಮ್ಮಿಕೊಳ್ಳಲಾಗಿದೆ. ಜ.4 ರಿಂದ ಅಧಿಕೃತವಾಗಿ ಉರುಸು ಪ್ರಾರಂಭವಾಗಲಿದೆ. ಅಮಾನುಲ್ಲಾ ಸೈಯದ್ ಹಫಿಜುಲ್ಲಾ ಖಾದ್ರಿಯವರ ಮನೆಯಿಂದ ಗಂಧ ಮೆರವಣಿಗೆ ರಾತ್ರಿ 10:30 ರಿಂದ ಪ್ರಾರಂಭವಾಗಿ ಗ್ರಾಮದ ವಿವಿಧ ರಸ್ತೆಗಳ ಮೂಲಕ ದರ್ಗಾಕೆ ಬೆಳಿಗಿನ ಜಾವ 5 ಗಂಟೆಗೆ ತಲುಪಲಿದೆ. ಜ.5 ರಂದು ಉರುಸು ಕಾರ್ಯಕ್ರಮ ನಡೆಯಲಿದ್ದು, ಆಂದ್ರಪ್ರದೇಶ, ತೆಲಂಗಾಣ, ಮಹಾರಾಷ್ಟ್ರ ಸೇರಿ ರಾಜ್ಯದ ವಿವಿಧ ಜಿಲ್ಲೆಗಳಿಂದ ಸರಿ ಸುಮಾರು 1 ಲಕ್ಷ ಜನರು ಭಾಗವಹಿಸುವ ನಿರೀಕ್ಷೆಯಿದೆ. ಜ.6 ರಂದು ಜಿಯಾರಾತ್ ಕಾರ್ಯಕ್ರಮ ನಡೆಸಲಾಗುತ್ತದೆ. ಉರುಸು ಅಂಗವಾಗಿ ಸಣ್ಣ ನೀರಾವರಿ ಸಚಿವ ಎನ್. ಎಸ್.ಬೋಸರಾಜ, ಗ್ರಾಮೀಣ ಶಾಸಕ ದದ್ದಲ್ ಬಸನಗೌಡ, ಸಂಸದ ಜಿ. ಕುಮಾರನಾಯಕ ಸೇರಿದಂತೆ ಮಾಜಿ ಶಾಸಕರು, ಮಾಜಿ ಸಂಸದರಿಗೆ ಸನ್ಮಾನಿಸಿ ಗೌರವಿಸಲಾಗುತ್ತದೆ ಎಂದರು. ಸುದ್ದಿಗೋಷ್ಟಿಯಲ್ಲಿ ದರ್ಗಾ ಕಮಿಟಿ ಅಧ್ಯಕ್ಷ ಮಹಿಬೂಬ್ ಪಟೇಲ್, ಫಕ್ರುದ್ದೀನ್, ಹಾಜಿ ಮಲ್ಲಂಗ, ಮೊಹಮ್ಮದ ರಫಿ ಉಪಸ್ಥಿತರಿದ್ದರು.

ಎ ಅನ್ನಾಂಗ ಪೂರಕ ಕಾರ್ಯಕ್ರಮ

ಕೊಪ್ಪಳ: ತಾಲೂಕಿನ ಹೊರತಟ್ನಾಳ ಗ್ರಾಮದ ಅಂಗನವಾಡಿ ಕೇಂದ್ರದಲ್ಲಿ ಎ ಅನ್ನಾಂಗ ಪೂರಕ ಕಾರ್ಯಕ್ರಮ ನಡೆಯಿತು. ಜಿಲ್ಲಾ ಆರೋಗ್ಯ ಶಿಕ್ಷಣಾಧಿಕಾರಿ ಶಿವಾನಂದ ವಿ.ಪಿ ಅವರು ಮಾತನಾಡಿ, ಮಕ್ಕಳು ಈ ದೇಶದ ಸಂಪತ್ತು ಅವರ ಆರೋಗ್ಯ ಕಾಪಾಡುವುದು ಪ್ರತಿಯೊಬ್ಬರ ಜವಾಬ್ದಾರಿಯಾಗಿದೆ. ಜಿಲ್ಲೆಯಲ್ಲಿ 2025ರ ಜನವರಿ 10 ರವರೆಗೆ ಎಲ್ಲಾ ಅಂಗನವಾಡಿ ಕೇಂದ್ರಗಳಲ್ಲಿ 5 ವರ್ಷದೊಳಗಿನ ಮಕ್ಕಳಿಗೂ ಪ್ರತಿ ಆರು ತಿಂಗಳಿಗೊಮ್ಮೆ 'ಎ' ಅನ್ನಾಂಗ ದ್ರಾವಣವನ್ನು ಬಾಯಿ ಮೂಲಕ ಹಾಕಲಾಗುತ್ತದೆ ಎಂದರು. ಎ' ಅನ್ನಾಂಗ ಕೊರತೆಯನ್ನು ತಡೆಗಟ್ಟಲು ಪ್ರತಿನಿತ್ಯದ ಆಹಾರದಲ್ಲಿ ಎ' ಅನ್ನಾಂಗ ಇರುವ ಆಹಾರ ಪದಾರ್ಥಗಳಾದ ಹಳದಿ ಪದಾರ್ಥ ಹಣ್ಣುಗಳು, ಕ್ಯಾರೆಟ್(ಗಜ್ಜರಿ), ಹಸಿರು ಸೊಪ್ಪು, ಕುಂಬಳಕಾಯಿ, ಮಾವಿನಹಣ್ಣು, ಪಪ್ಪಾಯಿಹಣ್ಣು (ಪರಂಗಿ ಹಣ್ಣು), ಕಿತ್ತಳೆಹಣ್ಣು ಇವುಗಳನ್ನು ಆಹಾರದಲ್ಲಿ ಬಳಸಬೇಕು. ಇದರ ಜೊತೆಗೆ ಸರಕಾರ ಆಯೋಜಿಸಿದ 'ಎ' ಅನ್ನಾಂಗ ದ್ರಾವಣ ಮಕ್ಕಳಿಗೆ ಕೊಡಿಸಿ, ಆರೋಗ್ಯವಂತ ಮಕ್ಕಳನ್ನಾಗಿ ಮಾಡಲು ಸಹಕರಿಸುವಂತೆ ಸಾರ್ವಜನಿಕರಿಗೆ ಕರೆ ನೀಡಿದರು. ಹಿರಿಯ ಆರೋಗ್ಯ ನಿರೀಕ್ಷಣಾಧಿಕಾರಿ ಮಹೇಶ್ವರ ಕೋಟೆ, ಪ್ರಾಥಮಿಕ ಆರೋಗ್ಯ ಸುರಕ್ಷಾಧಿಕಾರಿ ಸುಧಾ, ಆರೋಗ್ಯ ನಿರೀಕ್ಷಣಾಧಿಕಾರಿ ಲಕ್ಷ್ಮಣ, ಅಂಗನವಾಡಿ ಕಾರ್ಯಕರ್ತೆ ವಿಜಯಲಕ್ಷ್ಮೀ, ಇದ್ದರು.

ಅದ್ದೂರಿಯಾಗಿ ನಡೆದ ಈಶ್ವರ ರಥೋತ್ಸವ

ಕಾರಟಗಿ: ತಾಲೂಕಿನ ಸಿದ್ದಾಪುರ ಗ್ರಾಮದ ಶ್ರೀ ಈಶ್ವರ ದೇವರ ರಥೋತ್ಸವ ಸಾವಿರಾರು ಭಕ್ತರ ನಡುವೆ ಅದ್ದೂರಿಯಾಗಿ ಶನಿವಾರ ನಡೆಯಿತು. ಹೆಬ್ಬಾಳದ ನಾಗಭೂಷಣ ಶಿವಾಚಾರ್ಯ ಸ್ವಾಮೀಜಿ ಧ್ವಜ ಬಿಸುವ ಮೂಲಕ ರಥೋತ್ಸವಕ್ಕೆ ಚಾಲನೆ ನೀಡುತ್ತಿದ್ದಂತೆಯೇ ಭಕ್ತರು ಜಯ ಘೋಷದೊಂದಿಗೆ ರಥ ಎಳೆದರು. ಗ್ರಾಮದ ಹಿರೇಮಠದ ಜಂಗಮ ಸಮುದಾಯ ರಥೋತ್ಸವಕ್ಕೆ ಕಳಸರೋಹಣ ಸೇವೆ, ಹಾಲುಮತ ಸಮಾಜದವರು ಹಗ್ಗದ ಸೇವೆ, ನಾಯಕ ಜನಾಂಗದಿಂದ ರಥದ ಗಾಲಿಗೆ ಹುಟ್ಟಿನ ಸೇವೆ ನೇರವೇರಿಸಲಾಯಿತು. ಗ್ರಾಮದ ವಿವಿಧ ಸಮಾಜದಿಂದ ಬೃಹತ್ ಹೂವಿನ ಹಾರ ರಥೋತ್ಸವಕ್ಕೆ ಸಮರ್ಪಿಸಲಾಯಿತು. ಗ್ರಾಮದಲ್ಲಿ ಹಿಂದೂ ಮಸ್ಲಿಂ ಭಾವೈಕ್ಯದ ಸಂಕೇತವಾಗಿ ಮುಸ್ಲಿಂಮರು ರಥೋತ್ಸವಕ್ಕೆ 30 ಅಡಿ ಉದ್ದದ ರುದ್ರಾಕ್ಷಿ ಹಾರವನ್ನು ಮೆರವಣಿಗೆ ಮೂಲಕ ರಥಕ್ಕೆ ಸಮರ್ಪಿಸಿ ಸೌಹಾರ್ದತೆ ಮೇರದರು. ರಾತ್ರಿ ದೇವಸ್ಥಾನದಲ್ಲಿ ಜಾತ್ರಾ ಮಹೋತ್ಸವ ಅಂಗವಾಗಿ 1 ತಿಂಗಳ ಪರ್ಯಂತರ ಹಮ್ಮಿಕೊಂಡಿದ್ದ 36ನೇ ವರ್ಷದ ಶ್ರೀ ಕಲಬುರಗಿ ಶರಣಬಸವೇಶ್ವರರ ಪುರಾಣ ಮಹಾ ಮಂಗಲೋತ್ಸವ ಜರುಗಿತು. ಇದಕ್ಕೂ ಮೊದಲು ದೇವಸ್ಥಾನದಲ್ಲಿ ಬೆಳಗ್ಗೆ ಶ್ರೀಈಶ್ವರ, ವೇಂಕಟೇಶ್ವರ, ಮಾರುತೇಶ್ವರ ಹಾಗೂ ಶರಣಬಸವೇಶ್ವರ ದೇವರಿಗೆ ಅಭಿಷೇಕ, ಪೂಜೆ, ಪುಷ್ಪಾಲಂಕಾರ ಸೇರಿದಂತೆ ನಾನಾ ಬಗೆಯ ಧಾರ್ಮಿಕ ಪೂಜಾ ಕಾರ್ಯಗಳನ್ನು ಗ್ರಾಮದ ಹಿರೇಮಠದ ಉಮೇಶ ತಾತ, ವೀರಪ್ಪಯ್ಯ ಸ್ವಾಮಿ, ಗವಿಮಠದ ಜಡಿಮೂರ್ತಿಸ್ವಾಮಿ ನೆರವೇರಿಸಿದರು.

ಆರಾಮ

ಅನುದಿನವೂ **ವಿರಾಮ**ಕ್ಕೆ ಒಂದು ನೆಪ

ಹಸುರು ಬಣ್ಣದ ಸಂತೆ

ಒಂದು ಮನೆ, ಒಂದು ಬದುಕು, ಒಂದು ಪರಿಸರ ಮತ್ತು ಅಲ್ಲಿನ ಸಕಲ ಚರಾಚರ ಜೀವಿಗಳು ಒಂದೇ ಲಯಕ್ಕೆ ಒದಕ್ಕೊಂಡು ಪೂರಕವಾಗಿ, ಪ್ರೇರಕವಾಗಿ ಹೊಂದಿಕೊಂಡು ಒಂದು ಬಣ್ಣದ ಕ್ಯಾನ್‌ವಾಸ್ ಮಾಡಿಟ್ಟಂತಿದೆ ಕವಿಶೈಲ. ಅದರ ಶಕ್ತಿ, ಚೈತನ್ಯ, ಆತ್ಮ ಅಸ್ಮಿತೆ ಎಲ್ಲವೂ ಕುವೆಂಪು! ಇದನ್ನೇ ಕುವೆಂಪು ತೆರೆ ಮೇಲೆ ತೆರೆಯೆದ್ದು ಹರಿಯುತಿದೆ ಗಿರಿಪಂಕ್ತಿ ಕಣ್ದಿಟ್ಟಿ ಹೋಹನ್ನೆಗಂ. ಚಿತ್ರ ಬರೆದಂತೆ, ಕಡುಹಸಿರು, ತಿಳಿಹಸಿರು, ಹಸುರುಬಣ್ಣದ ಸಂತೆ ಎಂದು ಬಣ್ಣಿಸಿರಬಹುದು.

ಇದೊಂದು ಪ್ರಕೃತಿ ಶಾಲೆ

● ತುರುವೇಕೆರೆ ಪ್ರಸಾದ್

ಶಾಲಾದಿನಗಳಲ್ಲಿ ಪ್ರವಾಸ ಹೋಗಿದ್ದ ಮಸುಕು ನೆನಪು. ಅದು ಬಿಟ್ಟರೆ ಹಲವು ಬಾರಿ ತೀರ್ಥಹಳ್ಳಿಯ ಮೂಲಕವೇ ಹಾದು ಹೋದರೂ ಕವಿಶೈಲವನ್ನು ಮತ್ತೆ ಕಣ್ತುಂಬಿಕೊಳ್ಳುವ ಭಾಗ್ಯ ದಕ್ಕಿರಲಿಲ್ಲ. ಕೊನೆಗೆ, ಚಳಿಗಾಲದ ಒಂದು ಬೆಳ್ಳಂಬೆಳಿಗ್ಗೆ ಕುವೆಂಪು ಅವರ ಜನ್ಮಭೂಮಿ, ಕರ್ಮಭೂಮಿ, ತಪೋಭೂಮಿ ಎಲ್ಲವೂ ಆಗಿದ್ದ ಆ ಪರಮಪವಿತ್ರ ಪುಣ್ಯಕ್ಷೇತ್ರಕ್ಕೆ ಹೊರಟೇಬಿಟ್ಟವು.

ಕನ್ನಡ ಮನಸುಗಳ ಮೇಲೆ ಅಪಾರ ಪ್ರಭಾವ ಬೀರಿದ ಕುವೆಂಪು ಅವರ ಜನ್ಮಸ್ಥಳಕ್ಕೆ ಒಂದು ಭೇಟಿ.

ನಾವು ಕವಿಶೈಲಕ್ಕೆ ಭೇಟಿ ನೀಡಿದ ದಿನ ಆ ಗುಡ್ಡದ ಮೇಲೆ ಯಾರೊಬ್ಬ ಪ್ರವಾಸಿಗನೂ ಇರಲಿಲ್ಲ. ಮೊರೆವ ಗಾಳಿಯಲ್ಲಿ ಅನಂತ ಮೌನದಲ್ಲಿ ಕುವೆಂಪು ಅವರ ಭಾವಗಳೆಲ್ಲಾ ಅಲೆ ಅಲೆಯಾಗಿ ಅಲ್ಲಿ ಸುಳಿದಾಡಿದಂತಾಯಿತು. ನಗರದ ಜಂಜಡದ ಬದುಕಿನ ತಲ್ಲಣ,ಯೋಚನೆಗಳೆಲ್ಲಾ ಈ ಅಲೆಯಲ್ಲಿ ಲೀನವಾಗಿ ಒಂದು ಅದ್ಭುತ ಜಗತ್ತಿಗೆ ತೆರೆದುಕೊಂಡ ಅನುಭವವಾಯಿತು. ಆ ಅದಮ್ಯ, ಅನನ್ಯ ಪ್ರಶಾಂತತೆಯ ನಡುವೆಯೇ ರೂಪ ರೂಪಗಳನ್ನು ದಾಟಿ, ನಾಮಕೋಟಿಗಳನ್ನು ಮೀಟಿ ಅನಿಕೇತನದತ್ತ ಮನಸ್ಸು, ಚೇತನ ತುಡಿಯುತ್ತಿದೆಯೇನೋ ಎನಿಸಿ ರೋಮಾಂಚನವಾಯಿತು. ಆದರೂ ಎದೆಯ ಬಿರಿಯೆ ಬಾವದೀಟಿ ಚೇತನ ಮಾತ್ರ ಅನಿಕೇತನವಾಗದೆ ಅಲ್ಲೇ ಆ ಕವಿಶೈಲದಲ್ಲೇ ಹಕ್ಕಿಯಾಗಿಯೋ, ಬಳ್ಳಿಯಾಗಿಯೋ, ಹೂವಾಗಿಯೋ, ಒಂದು ಕಲ್ಲಾಗಿಯೋ ನೆಲೆಕಂಡುಕೊಳ್ಳಬೇಕು ಎನಿಸಿತು. ಕವಿಸಮಾಧಿ ಪಕ್ಕ ಒಂದಷ್ಟು ಹೊತ್ತು ನಿಂತಿದ್ದು, ಕುಳಿತದ್ದೇ ಬದುಕಿನ ಒಂದು ಅನನ್ಯ ಧನ್ಯತೆ!

ನೀಲಗಿರಿ

ಬೆಳಗಿನಲಿ ಬೈಗಿನಲಿ ಮಾಗಿಯಲಿ ಚೈತ್ರದಲಿ ಮಳೆಯಲ್ಲಿ ಮಂಜಿನಲಿ ಹಗಲಿನಲಿ ರಾತ್ರಿಯಲಿ ದೃಶ್ಯವೈವಿಧ್ಯಮಂ ರಚಿಸಿ ನೀಂ ಭುವನದಲಿ ಸ್ವರ್ಗವಾಗಿಹೆ ನನಗೆ ನೀಲಗಿರಿ, ಬ್ರಹ್ಮಗಿರಿ ಎಂದಿದ್ದಾರೆ ಕುವೆಂಪು. ಇಂತಹ ಆನಂದಾನುಭೂತಿಯನ್ನು ಅನುಭವಿಸುವುದು ಅದೆಷ್ಟು ಜನ್ಮದ ಪುಣ್ಯವೋ? ಅದಕ್ಕೆ ಬೇಕಾದ ಏಕಾಂತ, ಮಾನಸಿಕ ತಯಾರಿ ಎಲ್ಲವೂ ಸುಲಭವಾಗಿ ದಕ್ಕುವಂತಹುದಲ್ಲ.

ಕವಿಶೈಲವೊಂದು ಪ್ರಕೃತಿ ಶಾಲೆ. ಪ್ರಕೃತಿಯನ್ನು ಅನುಭವಿಸುವುದಷ್ಟೇ ಅಲ್ಲ, ಪ್ರಕೃತಿಯೊಂದಿಗೆ ಅನುಸಂಧಾನ ಮಾಡಿಕೊಂಡು ಜೀವಿಸುವುದನ್ನು ಈ ರಮಣೀಯ ತಾಣ ಕಲಿಸುತ್ತದೆ. ಪ್ರಕೃತಿಯ ಅನಂತ ವೈಭವಗಳನ್ನು, ವಿಸ್ಮಯಗಳನ್ನು, ನಿಗೂಢತೆಗಳನ್ನು ತೆರೆದಿಡುತ್ತಾ ಹೋಗುತ್ತದೆ. ಮೇಲ್ನೋಟಕ್ಕೆ ದೃಷ್ಟಿ ಹಾಯಿಸಿದಷ್ಟೂ ಕಣ್ಮನ ತಣಿಸುವ ಹಸಿರು, ಮರ, ಗಿಡ ಹೂವುಗಳ ಚಿತ್ತಾರ, ದುಂಬಿಗಳ ಜೇಂಕಾರ, ಹರಿಯುವ ನದಿ ತೊರೆಗಳ ನಿನಾದದ ಕಲ್ಪನೆಯ ಸಾಕಾರಕ್ಕೆ ಕವಿಶೈಲ ಸಾಕ್ಷಿಯಾಗುತ್ತದೆ. ಇದೊಂದು ಸದಾ ಕಾಡುವ ನಯನ ಮನೋಜ್ಞ ಸೊಬಗಿನ ಮೆರವಣಿಗೆ. ಹಾಗೇ ಈ ಪ್ರಕೃತಿಯೊಳಗಿನ ವ್ಯಾಪಕತೆ, ಅಚಲವಾಗಿ ನಿಂತ ಬಂಡೆ ಕಲ್ಲುಗಳು, ಮತ್ತೂ ಮತ್ತೂ ಎದೆ ತುಂಬುತ್ತಲೇ ಗಾಢವಾಗುವ ಮೌನ, ಪದೇ ಪದೇ ಕವಿ ಗುಂಗಿನದೇ ಧ್ಯಾನ, ಮನುಷ್ಯನ ಬದುಕಿನ ಶೋಧನೆಯ ಪರಿಮಿತಿಯನ್ನು ವಿಸ್ತರಿಸುತ್ತಾ ಹೋಗುತ್ತದೆ. ಇದೇ ಕೊನೆ, ತುದಿ ಎಂದಾಗಲೆಲ್ಲಾ ಆ ಸೀಮಾರೇಖೆಯ ಲಂಘಿಸಿ ಮತ್ತೊಂದು ಅಚ್ಚರಿ ಮೈದಾಳುತ್ತಾ ಹೋಗುತ್ತದೆ. ಭಾವಲಹರಿಯ ರಿಂಗಣದಲ್ಲಿ ಮನಸ್ಸು ನಲಿದಾಡುತ್ತದೆ. ತಹತಹಿಸುವ ಆತ್ಮ ಆಧ್ಯಾತ್ಮದ ಅವಿಚ್ಛಿನ್ನ ಸಚ್ಚಿದಾನಂದ ಸ್ವರೂಪದಲ್ಲಿ ಅನಂತ ಶಾಂತಿಯನ್ನು ಕಂಡುಕೊಳ್ಳುತ್ತದೆ.

ಇಲ್ಲಿನ ಕಲ್ಲು, ಬಂಡೆಗಳೂ ಜೀವ ತುಂಬಿಕೊಂಡು ಮಾತಾಡುತ್ತವೆ. ಭಾವದಲೆಗಳು ನನ್ನ ರಕ್ತನಾಳದಲ್ಲಿ ಮೊರೆಯುವುವು ಸೌಂದರ್ಯದಾನಂದಭರದಲ್ಲಿ.. ಎಂಬ ಕುವೆಂಪು ಅವರ ಕಾವ್ಯಸೆಲೆ ಎಂತಹವರನ್ನೂ ಜೀವನ್ಮುಖಿಯಾಗಿಸುತ್ತವೆ.

ಕುವೆಂಪು ಸಮಾಧಿಗೆ ಕೈ ಮುಗಿದು ಹಿಂದಿನ ಹಸಿರು ಹಾಸಿನ ಮೇಲೆ ನಡೆಯುವಾಗಿ ನಾನು ಹಸಿರು ಹುಲ್ಲಿನ ಬಯಲ ಮೇಲೆ ಕುಳಿತು ಆ ಮೇಘ ವಿರಚಿತ ಯಕ್ಷಲೋಕದಲ್ಲಿ ತಿರುಗಾಡಿದೆ. ಒಬ್ಬನೆಯೆ ಆ ಹೊನ್ನಿನ ಹೊಳಲಿನಲ್ಲಿ ಮನ ಬಂದಂತೆ ಸುತ್ತಿದೆಎಂಬ ಕುವೆಂಪು ಅವರ ಮಾತುಗಳು ನೆನಪಾಯಿತು. ಕುವೆಂಪು ಇಲ್ಲೇ ಈ ಪ್ರಕೃತಿಯ ಮದ್ಯೆ ಜೀವಂತವಾಗಿದ್ದಾರೆ ಎಂದು ಗಾಢವಾಗಿ ಅನಿಸಿಬಿಟ್ಟಿತ್ತು. ಈ ವಿಶ್ವವೆಲ್ಲವನು ನಿನ್ನಂತೆ ನಿಂತಲ್ಲೇ ಕಲ್ಪನೆಯ ತೆಕ್ಕೆಯಲಿ ತಬ್ಬಿ ಸಾಯಲು ಬಲ್ಲೆ! ಆದರೂ ನನಗಿನ್ನೂ ನಿನ್ನಿರವು ಬಂದಿಲ್ಲ, ಅದಕಾಗಿ ತಪವಗೈಯುತಿಹೆನು! ಎಂದಿದ್ದರು ಕುವೆಂಪು. ಇಂತಹ ಸಾಕ್ಷಾತ್ಕಾರವಾದರೂ ನಮಗೆ ಆದರೆ ಅದೇ ಸಾರ್ಥಕತೆ, ಬದುಕು ಧನ್ಯ!

ಚಿತ್ತ ವಿಹಾರ

ನಮಸ್ಕಾರಕ್ಕಿರಲಿ ಪ್ರತಿ ನಮಸ್ಕಾರ

ನಾವು ಯಾರನ್ನಾದರೂ ಭೇಟಿಯಾದಾಗ ಮೊದಲು ಪರಸ್ಪರ ನಮಸ್ಕಾರ ಮಾಡಿದ ನಂತರವೇ ಉಭಯ ಕ್ಷೇಮ ಸಮಾಚಾರವನ್ನು ಮಾಡುತ್ತೇವೆ. ಆದರೆ, ಕೆಲವರು ನಮಸ್ಕಾರಕ್ಕೆ ಪ್ರತಿ ನಮಸ್ಕಾರ ಮಾಡದೇ, ತಮ್ಮ ಅಹಂಕಾರವನ್ನು ಪ್ರದರ್ಶನ ಮಾಡುವರು! ಇದರಿಂದ ವ್ಯಕ್ತಿಯ ಘನತೆಗೆ ಪೆಟ್ಟು ಬಿದ್ದು ಸಮಯಾವಕಾಶ ಸಿಕ್ಕಾಗ ಅದರ ಪ್ರತಿಫಲವನ್ನು ಅನುಭವಿಸಬೇಕಾಗುತ್ತದೆ.

ದುರ್ಯೋಧನನು ಪಾಡವರೊಡನೆ ಪ್ರತಿಕಾರಮಾಡದ ಭೀಷ್ಮ ಪಿತಾಮಹರನ್ನು ಅವಮಾನಿಸಿದಾಗ, ತಕ್ಷಣ ಪಾಂಡವರನ್ನು ಕೊಲ್ಲುತ್ತೇನೆ ಎಂದು ಭೀಷ್ಮರು ನಿರ್ಧರಿಸುತ್ತಾರೆ. ಇವರ ಸಾಮರ್ಥ್ಯಗಳ ಬಗ್ಗೆ ಅರಿವಿದ್ದ ಪಾಂಡವರ ಶಿಬಿರದಲ್ಲಿ ಆತಂಕ ಸೃಷ್ಟಿಯಾಯಿತು. ತಡಮಾಡದೆ ಶ್ರೀಕೃಷ್ಣನು ದ್ರೌಪದಿಯೊಂದಿಗೆ ನೇರವಾಗಿ ಭೀಷ್ಮ ಪಿತಾಮನ ಶಿಬಿರವನ್ನು ತಲುಪುತ್ತಾನೆ. ದ್ರೌಪತಿಗೆ 'ಒಳಗೆ ಹೋಗಿ, ಭೀಷ್ಮ ಅಜ್ಜನಿಗೆ ನಮಸ್ಕರಿಸು' ಎಂದು ಹೇಳಿ ಶಿಬಿರದ ಹೊರಗೆ ನಿಲ್ಲುತ್ತಾನೆ. ದ್ರೌಪದಿ ಒಳಗೆ ಹೋಗಿ ಪಿತಾಮಹ ಭೀಷ್ಮನಿಗೆ ನಮಸ್ಕರಿಸಿದಾಗ ಅವರು 'ಅಖಂಡ ಸೌಭಾಗ್ಯವತಿ ಭವ' ಎಂದು ಆಶೀರ್ವದಿಸಿ ಕಳುಹಿಸುತ್ತಾರೆ. ಆಗ ಶ್ರೀ ಕೃಷ್ಣನು ದ್ರೌಪದಿಯನ್ನು ದ್ದೇಶಿಸಿ ನೋಡು 'ನೀನು ಹೋಗಿ ಭೀಷ್ಮರಿಗೆ ನಮಸ್ಕಾರ ಸಲ್ಲಿಸಿದ ಪ್ರತಿಯಾಗಿ ಪಾಂಡವರಿಗೆ ಜೀವದಾನ ಲಭಿಸಿದಂತಾಯಿತು' ಎನ್ನುತ್ತಾನೆ. ಇದೇ ರೀತಿ, ಪಾಂಡವರು ಮತ್ತು ಕೌರವರು ಪರಸ್ಪರ ಗೌರವದಿಂದ ನಮಸ್ಕರಿಸಿದ್ದರೆ, ಮಹಾಭಾರತ ಯುದ್ಧವೇ ಸಂಭವಿಸುತ್ತಿರಲಿಲ್ಲ, ಅಪಾರ ಪ್ರಾಣ ಹಾನಿಯೂ ನಡೆಯುತ್ತಿರಲಿಲ್ಲ! ನಮಸ್ಕಾರವು ನಮ್ಮ ಸಂಸ್ಕೃತಿಯ ಪ್ರತೀಕವಾಗಿದ್ದು ಪರಸ್ಪರ ಗೌರವ ಹೆಚ್ಚಿಸಿ ದ್ವೇಷವನ್ನು ಧ್ವಂಸ ಮಾಡಿ, ಸುವಿಚಾರದ ಸದ್ವರ್ತನೆಗೆ ದಾರಿ ಮಾಡಿಕೊಡುತ್ತದೆ. ಎನಗಿಂತ ಕಿರಿಯರಿಲ್ಲ ಎಂಬ ಭಾವದೊಂದಿಗೆ ಬೀಗುವು ದನ್ನು ಬದಿಗೆ ಸರಿಸಿ ಬಾಗಿ ನಮಸ್ಕಾರ ಮಾಡಿದರೆ, ಪ್ರತಿಯಾಗಿ ಶುಭಹಾರೈಕೆಯೇ ಸಿಗುತ್ತದೆ. ನಮ್ಮೊಂದಿಗೆ ನಿತ್ಯ ವ್ಯವಹರಿಸುವವರೊಂದಿಗೆ ನಮಸ್ಕಾರದ ವಿನಿ ಮಯ ಮಾಡಿಕೊಳ್ಳದೇ ಗಂಟು ಮೋರೆ ಹಾಕಿಕೊಂಡು ಬೀಗದೆ, ಪರಸ್ಪರ ನಮಸ್ಕಾರದೊಂದಿಗೆ ಸದ್ವಿಚಾರದ ಮಾಧುರ್ಯದ ಮಾತುಗಳನ್ನಾಡುತ್ತ ಮನಸ್ಸಿನ ಭಾರವನ್ನು ಕಡಿಮೆ ಮಾಡಿಕೊಂಡು ನಮಗೊಪ್ಪಿತ ಕಾರ್ಯದಲ್ಲಿ ನಿರತವಾದರೆ ನೆಮ್ಮದಿ ಮನೆ ಮಾಡುವುದಲ್ಲವೇ?

● ರವಿ ಕಂಗಳ, ಕೊಂಕಣಕೊಪ್ಪ

ಕೆಲಸದ ನಡುವೆ ಮನೋರಂಜನೆ!

ಸಮಕಾಲೀನ ಸಂದರ್ಭದಲ್ಲಿ ಯಾರಿಗೂ ಸಮಯವಿಲ್ಲ ಎನ್ನುವುದು ಸರ್ವ ಸಮ್ಮತ ಸಂಗತಿಯಂತೆ ತೋರುತ್ತಿದೆ. ಹಗಲಿರುನ್ನೂ ಏಣಿಸದೆ ಏನಾದರೊಂದು ಕೆಲಸದಲ್ಲಿ ತೊಡಗಿಕೊಂಡಿರುವುದು ಇತ್ತೀಚಿಗೆ ಸಹಜವೆನಿಸತೊಡಗಿದೆ. ಇದು ದೇಹದ ಬಳಲಿಕೆ ಮಾತ್ರ ಸೀಮಿತವಾಗದೇ ಮನಸ್ಸನ್ನು ಕೂಡ ತುಂಬ ಹೈರಾಣಾಗಿಸುತ್ತದೆ. ಕೆಲವು ಬಾರಿ ಖಿನ್ನತೆಗೂ ದಾರಿ ಮಾಡಿಕೊಡುತ್ತದೆ. ಇದಕ್ಕಾಗಿಯೇ ನಮಗೆ ಬಿಡುವಿರದ ಕೆಲಸದ ನಡುವೆ ಮನೋರಂಜನೆ ನಮಗೆ ಅಗತ್ಯವೆನಿಸುತ್ತದೆ. ಬಹುದೊಡ್ಡ ಉದ್ಯಮಿಯೊಬ್ಬರು ಸದಾ ಕಾಲವೂ ಕ್ರಿಯಾಶೀಲತೆಯಿಂದಲೇ ಇರುತ್ತಿದ್ದರು. ಅವರ ಪುಟಿಯುವ ಉತ್ಸಾಹ, ನಿತ್ಯವೂ ರಚನಾತ್ಮಕ ಚಿಂತನೆ, ಮುಖದ ಮೇಲೆ ಎಂದೂ ಕರಗದ ಮಂದ ಹಾಸ, ಎಲ್ಲರೊಡನೆ ಸೌಜನ್ಯದಿಂದಲೇ ಬೆರೆಯುವ ಅವರ ವ್ಯಕ್ತಿತ್ವ ಇತರರಿಗೆ ತೀರ ಆಶ್ಚರ್ಯವನ್ನುಂಟು ಮಾಡಿತ್ತು. ಒಂದೊಮ್ಮೆ ಅವರ ಸಂದರ್ಶನ ಏರ್ಪಾಟಾಗಿತ್ತು. ಸಂದರ್ಶಕ ಅವರ ನಿರಂತರವಾಗಿ ಚಟುವಟಿಕೆಯಲ್ಲಿ ನಿರತವಾಗಿರುವ ಹಿಂದಿನ ರಹಸ್ಯವೇನು? ಎಂದು ಕೇಳಿದ. ಆಗ ಉದ್ಯಮಿ 'ಅಂಥದ್ದೇನು ಬಹು ದೊಡ್ಡ ರಹಸ್ಯವಿಲ್ಲ. ತುಂಬ ದಣಿವೆನಿಸಿದಾಗ ನಾನು ಮನರಂಜನೆಯ ಮೊರೆ ಹೋಗುತ್ತೇನೆ. ಮನರಂಜನೆಯು ನನ್ನ ಸಮತೋಲನದ ಬದುಕಿಗೆ ಆಸರೆಯಾಗಿದೆ. ಅದು ನನ್ನಲ್ಲಿ ಪುನರ್ನವಿಕೃತ ಆಶಾಭಾವವನ್ನು ಹೊತ್ತು ತರುತ್ತದೆ' ಎಂದು ಹೇಳಿದರು. ಬಿಡುವಿರದ ಕೆಲಸಗಳಿಂದ ಉಂಟಾಗುವ ದೈಹಿಕ ಮತ್ತು ಮಾನಸಿಕ ಬಳಲಿಕೆಗೆ ಒಂದಷ್ಟು ಮನೋರಂಜನೆ ದಿವ್ಯೌಷಧಿಯಂತೆ ಕೆಲಸ ಮಾಡಬಲ್ಲದು. ಒಳ್ಳೆಯ ಮನಸ್ಸು ಖಂಡಿತವಾಗಿಯೂ ದೇಹದ ಸ್ವಾಸ್ಥ್ಯವನ್ನು ಸುಧಾರಿಸಬಲ್ಲದು. ದೇಹ ಮತ್ತು ಮನಸ್ಸುಗಳ ನಡುವೆ ಸಾಮರಸ್ಯವನ್ನು ಸಾಧಿಸಬಲ್ಲದು. ಕೆಲವು ಬಾರಿ ನಮ್ಮ ಬೆಳವಣಿಗೆಗೆ ಪೂರಕವಾಗದ ಮನೋರಂಜನೆ ವ್ಯರ್ಥ ಕಾಲಹರಣಕ್ಕೆ ಕಾರಣವಾಗುತ್ತದೆ. ಅತಿಯಾದ ಮನೋರಂಜನೆಯ ಅಪಾಯಕಾರಿಯೂ ಹೌದು. ಇದನ್ನು ಗಮನದಲ್ಲಿಟ್ಟುಕೊಂಡು, ಕೆಲಸದ ನಡುವೆ ಮನರಂಜನೆ ಪಡೆಯಬೇಕು!

● ಮಹಾದೇವ ಬಸರಕೋಡ

ಹನಿ ಮಳೆ

ಒಡನಾಡಿ

ಸಪ್ಪಗೆ ಇರುವ ಇಡ್ಲಿ
ಗಳಿಸುವುದು ರುಚಿ
ಸಾಂಬಾರ ಚಟ್ನಿಯಲ್ಲಿ ಹೊರಳಾಡಿ
ನಮ್ಮ ಬದುಕೂ ಅಷ್ಟೆ
ನೀರಸ ದಿನಚರಿ ಕಳೆಗಟ್ಟಲು
ಆಗಬೇಕು ಸನ್ಮಿತ್ರರ ಒಡನಾಡಿ

● ಮಹಾಂತೇಶ ಮಾಗನೂರ

ನೀವೂ ಬರೆಯಬಹುದು

ನಮ್ಮ ವಿಳಾಸ:
ಪುರವಣಿ ವಿಭಾಗ, ನಂ.1687,
3ನೇ ಮಹಡಿ, ನಿಸರ್ಗ ಸೆರೆನಿಟಿ ಕಾಂಪ್ಲೆಕ್ಸ್, ರಾಘವೇಂದ್ರ ಸ್ವಾಮಿ ಮಠದ ಹತ್ತಿರ, ಬಿಇಎಂಎಲ್ ಬಡಾವಣೆ,
ರಾಜರಾಜೇಶ್ವರಿ ನಗರ, ಬೆಂಗಳೂರು-560098
ಇ-ಮೇಲ್:
vishwavanimagazine
@gmail.com

ಕರ್ಮಯೋಗ ಜೀವನ ವಿಧಾನ

ನಿತ್ಯ ಜೀವನದಲ್ಲಿ ಭಗವದ್ಗೀತೆ

ಹಿರಿಯ ಐಎಎಸ್ ಅಧಿಕಾರಿ ● ಕೆ.ಶಿವಪ್ರಸಾದ್

ಕೃಷ್ಣ ಹೇಳಿದಂತೆ ಕರ್ಮ ಮಾಡುವ ಹಕ್ಕು ನಮಗೆ ಇದೆಯೇ ಹೊರತು ಕರ್ಮಫಲದ ಮೇಲಲ್ಲ (2.47). ನಮಗೆ ಪ್ರಿಯವಾದ ಒಬ್ಬ ವ್ಯಕ್ತಿಗೆ ಶಸ್ತ್ರ ಚಿಕಿತ್ಸೆ ಮಾಡಿಬೇಕಾದ ಸಂದರ್ಭ ಬಂದಾಗ ನಾವು ಸಮರ್ಥ ಸರ್ಜನ್‌ನ್ನು ಹುಡುಕುತ್ತೇವೆ. ಅವನ ಅರ್ಹತೆ, ಸಾಮರ್ಥ್ಯ ಹಾಗೂ ನಡತೆ ಅದರ ಯಶಸ್ಸು ಹಾಗೂ ಅವನು ಅನಾವಶ್ಯಕವಾಗಿ ಶಸ್ತ್ರ ಚಿಕಿತ್ಸೆ ಮಾಡುವುದಿಲ್ಲ ಎಂಬ ಭರವಸೆಯನ್ನು ನೀಡುತ್ತವೆ. ಸಂಕ್ಷಿಪ್ತವಾಗಿ ಹೇಳುವುದಾದರೆ ನಿಜವಾದ ಕರ್ಮ ಯೋಗಿ ಆಗಿರುವ ಸರ್ಜನ್‌ನ್ನು ನಾವು ಹುಡುಕುತ್ತೇವೆ. ಈ ಎರಡು ಸಂಗತಿಗಳು ಈ ಶ್ಲೋಕವನ್ನು ಹೆಚ್ಚು ತಿಳಿದುಕೊಳ್ಳುವಲ್ಲಿ ನಮಗೆ ಸಹಾಯ ಮಾಡುತ್ತವೆ.

ನಮಗೆ ಸೇವೆ ನೀಡುವ ಎಲ್ಲರೂ ಕರ್ಮಯೋಗಿಗಳಾಗಿರಬೇಕು. ಹಾಗೂ ನಾವು ಬಯಸುವ ಉತ್ತಮ ಫಲಿತಾಂಶ ನಮಗೆ ಸಿಗಬೇಕೆಂದು ನಾವು ನಿರೀಕ್ಷಿಸುತ್ತೇವೆ. ಇದೆ ಸಮತ್ವ ತತ್ವವನ್ನು ನಾವು ನಮಗೆ ಅನ್ವಯಿಸಿಕೊಂಡರೆ ನಾವು ದಿನನಿತ್ಯ ಇತರರಿಗೆ ಸೇವೆ ಮಾಡುವಾಗ ನಾವೂ ಕೂಡ ಕರ್ಮಯೋಗಿ ಗಳಾಗಿರಬೇಕು. ನಮ್ಮ ಕಾರ್ಯದಲ್ಲಿ ಹಾಗೂ ನಮ್ಮ ಕೌಟುಂಬಿಕ ವ್ಯವಹಾ ರಗಳಲ್ಲಿ ಮಾಡುವ ಪ್ರತಿ ಕೆಲಸದಲ್ಲಿ ಉತ್ತಮವಾದದ್ದನ್ನೇ ಮಾಡಬೇಕೆಂಬುದು ಈ ಶ್ಲೋಕದ ಅರ್ಥ. ಕರ್ಮಯೋಗದಲ್ಲಿ ನಾವಿಡುವ ಸಣ್ಣ ಹೆಜ್ಜೆಯೂ ಕೂಡ ನಮ್ಮನ್ನು ಸಮತ್ವದ ಸನಿಹ ಒಯ್ಯುತ್ತದೆ. ಅದೇ ಒಂದು ಆನಂದ. ಯಾರಿಗಾ ದರೂ ನಾವು ನಮ್ಮ ಉತ್ತಮ ಸೇವೆಯನ್ನು ಮಾಡಲು ಸಮರ್ಥರಿರುವಾಗ (ಅವರನ್ನು ಮತ್ತೆ ಭೇಟಿಯಾಗುವ ಸಂದರ್ಭ ವಿಲ್ಲದಿದ್ದರೂ) ನಾವು ನಿಶ್ಚಿತವಾಗಿ ಕರ್ಮ ಯೋಗಿಯಾಗುವ ಮಾರ್ಗದಲ್ಲಿ ಇರುತ್ತೇವೆ.

ನಿಜವಾಗಿ ಕರ್ಮಫಲದ ಬಗ್ಗೆ ತಲೆಕೆಡಿಸಿಕೊಳ್ಳದೆ ಕರ್ಮದಲ್ಲಿ ನಾವು ನಮ್ಮನ್ನು ಆಳವಾಗಿ ತೊಡಗಿಸಿ ಕೊಂಡಾಗ ಕಾಲವು ಅಪ್ರಸ್ತುತ ವಾಗಿರುವ ಕಾಲಾತೀತ ಸ್ಥಿತಿಯನ್ನು ತಲುಪುತ್ತೇವೆ. ಮೇಲಿನ ಉದಾಹರಣೆ ಯನ್ನು ತೆಗೆದುಕೊಂಡರೆ ನಾವು ಶಸ್ತ್ರ ಚಿಕಿತ್ಸೆ ಕೊಠಡಿಯ ಹೊರಗೆ ಕಾಯುತ್ತಿರುವಾಗ ಸಮಯವು ನಿಧಾನವಾಗಿ ಕಳೆದಂತೆ ಅನಿಸುತ್ತದೆ. ಆದರೆ ಕರ್ಮಯೋಗಿ ಸರ್ಜನ್‌ನಿಗೆ ಕಾಲದ ಪರಿವೆಯೇ ಇರುವುದಿಲ್ಲ; ಅಂದರೆ ಅವನ ವಿಷಯದಲ್ಲಿ ಕಾಲ ನಿಂತಿರುತ್ತದೆ. ಕರ್ಮದ ಫಲದ ಬಗ್ಗೆ ಇರುವ ನಮ್ಮ ಆಸೆಯು ದುಃಖಕ್ಕೆ ಕಾರಣ ವಾಗಿರುವುದರಿಂದ ಆ ದುಃಖವೆಂಬ ಮರವನ್ನು ಬುಡಮೇಲು ಮಾಡಬೇಕೆಂದು ಕೃಷ್ಣ ಹೇಳುತ್ತಾನೆ.

ಕಾರ್ಟರ್ ಪುರಿ!

ನಿನ್ನೆ ನಿಧನರಾದ ಅಮೆರಿಕದ ಅಧ್ಯಕ್ಷರಾಗಿದ್ದ ಶತಾಯುಷಿ ಜಿಮ್ಮಿ ಕಾರ್ಟರ್ ನೆನಪಿನಲ್ಲಿ, ನಮ್ಮ ದೇಶದಲ್ಲಿ ಒಂದು ಹಳ್ಳಿಯನ್ನು ಮರುನಾಮಕರಣ

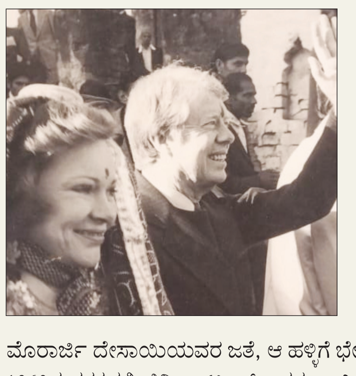

ಮಾಡಲಾಗಿತ್ತು. ಅದೇ 'ಕಾರ್ಟರ್ ಪುರಿ'! ಹರ್‍ಯಾಣಾದ ದೌಲತ್‌ಪುರ್ ನಾಸಿರಾಬಾದ್‌ನ್ನು 'ಕಾರ್ಟರ್ ಪುರಿ' ಎಂದು ಮರು ನಾಮಕಾರಣ ಮಾಡಿದ್ದು 1978ರಲ್ಲಿ! ಆ ವರ್ಷ ಜಿಮ್ಮಿ ಕಾರ್ಟರ್ ಅವರು ಭಾರತಕ್ಕೆ ಭೇಟಿ ನೀಡಿದ್ದರು; ಅಂದಿನ ಪ್ರಧಾನಿ, ಜನತಾಪಕ್ಷದ ಮೊರಾರ್ಜಿ ದೇಸಾಯಿಯವರ ಜತೆ, ಆ ಹಳ್ಳಿಗೆ ಭೇಟಿ ನೀಡಿದ್ದರು. ಕಾರಣ, 1960ರ ದಶಕದಲ್ಲಿ ಜಿಮ್ಮಿ ಕಾರ್ಟರ್ ಅವರ ತಾಯಿಯು ಆ ಹಳ್ಳಿಗೆ ಭೇಟಿ ನೀಡಿದ್ದರಂತೆ. ಜಿಮ್ಮಿ ಕಾರ್ಟರ್ ಅವರು 3.1.1978ರಂದು ಆ ಹಳ್ಳಿಗೆ ಭೇಟಿ ನೀಡಿ, ಆಗ ಅಪರೂಪದ ವಸ್ತು ಎನಿಸಿದ್ದ ಒಂದು ಟಿ.ವಿ.ಯನ್ನು ಆ ಹಳ್ಳಿಗೆ ಕೊಡುಗೆಯಾಗಿ ನೀಡಿದ್ದರು! ಆ ಹಳ್ಳಿಯ ಜನರು ಜಿಮ್ಮಿ ಕಾರ್ಟರ್ ಮತ್ತು ಆತನ ಪತ್ನಿಗೆ ಸಿಂಧೂರ ಹಚ್ಚಿ, ಹೂವಿನ ಹಾರ ಹಾಕಿ ಸನ್ಮಾನಿಸಿದ್ದರು! ಯಾರಿಗೆ ಗೊತ್ತು, ಮುಂದೊಂದು ದಿನ, ನಮ್ಮ ದೇಶದ ಅಧ್ಯಕ್ಷ ಅಥವಾ ಪ್ರಧಾನಿಯ ಹೆಸರನ್ನು ಅಮೆರಿಕದ ಯಾವುದಾದರೂ ಊರಿಗೆ ಮರುನಾಮಕರಣ ಮಾಡಿದರೂ ಮಾಡಬಹುದು!

● ಶ್ರೀರಾಜ್ ವಕ್ವಾಡಿ

ಐದು ನಾಟಕಗಳ ವೀಕ್ಷಣೆ

ಶಿಸ್ತಿನ ಆಯೋಜನೆ ಮತ್ತು ಕಲಾ ಸೇವೆ ಮೇಳೈಸಿದ 'ಸುವರ್ಣ ಜೇಸೀಸ್ ನಾಟಕೋತ್ಸವ'ದಲ್ಲಿ ಪ್ರದರ್ಶನಗೊಂಡ ನಾಟಕಗಳು ವೈವಿಧ್ಯ ಮಯ ಎನಿಸಿ, ಮನ ಸೆಳೆದವು. ಸುವರ್ಣ ಸಂಭ್ರಮದ ಭಾಗವಾಗಿ ಜೆಸಿಐ ಕುಂದಾಪುರ, ಈ ನಾಟಕೋತ್ಸವವನ್ನು ಆಯೋಜಿಸಿತ್ತು.

ದಟ್ಸ್ ಆಲ್ ಯುವರ್ ಆನರ್

ಶಶಿರಾಜ್ ಕಾವೂರು ರಚನೆ, ನಿರ್ದೇಶನದ, ರಂಗ ಸಂಗಾತಿ ಪ್ರತಿಷ್ಠಾನ ರಿ. ಮಂಗಳೂರು ಪ್ರಸ್ತತಪಡಿಸಿದ ನಾಟಕ 'ದಟ್ಸ್ ಆಲ್ ಯುವರ್ ಆನರ್' ನಾಟಕೋತ್ಸವದ ಮೊದಲ ನಾಟಕ. ನ್ಯಾಯಾಧೀಶ ಮನೆಯಿಂದ ಕೋರ್ಟ್‌ಗೆ ಸಂಚರಿಸುತ್ತಿರವಾಗ ಒಬ್ಬ ಸಾಮಾನ್ಯನಿಂದ ಉಂಟಾದ ಸಣ್ಣ ಅಡ್ಡಿ, ದೂರು, ವಿಚಾರಣೆ, ಅಧಿಕಾರದ ದರ್ಪ ಹೀಗೆ ಕೆಲವು ಎಳೆಗಳನ್ನು ಆಧರಿಸಿಕೊಂಡು ರಚಿಸಿದ ಒಳ್ಳೆಯ ಅಭಿವ್ಯಕ್ತಿ. ನ್ಯಾಯಾಧೀಶನನ್ನೂ ಕಟಕಟೆಗೆ ಹತ್ತಿಸಬಹುದು ಎನ್ನುವುದನ್ನು ನಾಟಕ ಬಹಳ ಗಂಭೀರವಾಗಿ ಹೇಳಿದೆ. ದೊಡ್ಡ ರಂಗಸಜ್ಜಿಕೆ ಇಲ್ಲದೇ ಇದ್ದರೂ, ಇಂತಹದ್ದೊಂದು ವಿಷಯವನ್ನು ಸಮಾಜಕ್ಕೆ ತಲುಪಿಸುವ ಪ್ರಯತ್ನ ಯಶಸ್ವಿಯಾಗಿ ತಂಡ ಮಾಡಿದೆ. ರಂಗದ ಮೇಲೆ ಸ್ವಲ್ಪ ಚುರುಕು ಕಡಿಮೆ ಆಯ್ತೇನೋ ಎಂಬ ಭಾವ ಮೂಡಿದರೂ ಇದು ಒಳ್ಳೆಯ ಪ್ರಸ್ತುತಿ.

ಬರ್ಬರಿಕ

ಬಿ. ಎಸ್. ರಾಮ್ ಶೆಟ್ಟಿ ಹಾರಾಡಿ ನಿರ್ದೇಶನದ, ಶಶಿರಾಜ್ ಕಾವೂರು ರಚನೆಯ, ಭೂಮಿಕಾ ಹಾರಾಡಿ ಪ್ರಸ್ತುತಪಡಿಸಿದ ನಾಟಕ 'ಬರ್ಬರಿಕ'. ಪುರಾಣ ಕಥೆಯ ಮರು ಓದಿಗೆ ಅಥವಾ ಮರು ಚಿಂತನೆಗೆ ಈ ನಾಟಕ ಸಹಾಯ ಮಾಡುತ್ತದೆ. ಉಳ್ಳವರು, ಇಲ್ಲದವರ ಮೇಲೆ ತೋರಿಸುವ ದರ್ಪ ವನ್ನು ಬಹಳ ಚೆನ್ನಾಗಿ ಈ ಪೌರಾಣಿಕ ಕಥೆಯ ಮೂಲಕ ವಿಡಂಬನಾತ್ಮಕವಾಗಿ ತೋರಿಸಿದ್ದಾರೆ. ಕಾಡು ಜನರ ಒಂದು ಮೇಳದ ಪ್ರವೇಶ ಗೀತೆಯ ಮೂಲಕ ಆರಂಭಗೊಳ್ಳುವ ಬರ್ಬರಿಕ ನಾಟಕ, ಕಲಾವಿದರ ಅಭಿನಯಕ್ಕಿಂತ ಹೆಚ್ಚಾಗಿ ವೈಭವದ ರಂಗಸಜ್ಜಿಕೆ, ಹಿನ್ನಲೆ ಸಂಗೀತ, ಗಾಯಕಿಯ ಧ್ವನಿ, ಸಾಹಿತ್ಯದ ಮೂಲಕವೇ ಸೆಳೆಯುತ್ತದೆ.

ಪುಟ್ಟ ಪಟ್ಟಣವೊಂದರಲ್ಲಿ ಇತ್ತೀಚೆಗೆ ಐದು ನಾಟಕಗಳು ಪ್ರದರ್ಶನಗೊಂಡು, ಎಲ್ಲರ ಗಮನ ಸೆಳೆದವು.

ಮಾಲತೀ ಮಾಧವ

ಈ ವರ್ಷದ ನೀನಾಸಂ ತಿರುಗಾಟದ ನಾಟಕಗಳಲ್ಲಿ 'ಮಾಲತೀ ಮಾಧವ' ಒಂದು. ಭವಭೂತಿ ಕವಿಯ ಸಂಸ್ಕೃತ ನಾಟಕವನ್ನು ಕನ್ನಡಕ್ಕೆ ರೂಪಾಂತರಿಸಿ, ನಿರ್ದೇಶಿಸಿರುವುದು ಅಕ್ಷರ ಕೆ.ವಿ. ಅವರು. ಮಾಲತೀ, ಮಾಧವ ತಮ್ಮ ಸಮಾಗಮಕ್ಕೆ ಎದುರಾಗುವ ಅನೇಕ ಕಷ್ಟ, ದುಃಖ, ದುಮ್ಮಾನಗಳನ್ನು ಎದುರಿಸಿ, ಮೀರಿ, ದಾಟಿ ಕಡೆಗೂ ಮಿಲನಗೊಳ್ಳುವ ಕಥೆ. ಗತ ಚರಿತ್ರೆಯ ಹೆಜ್ಜೆಗಳೊಡನೆ, ಭವಿಷ್ಯದ ಹಾದಿಯ ಕಾಣ್ಕೆಯನ್ನು ವಿಶಾಲ ಸಮಾಜದ ಮುಂದೆ ಪ್ರೀತಿ, ಪ್ರೇಮ, ಪ್ರಣಯ, ಮಾಯೆಯ ರಸವತ್ತತೆಯ ಮೂಲಕ ತೋರಿಸಬಹುದಾದ ಈ ಕಥೆ ತುಸು ಪೇಲವ ಎನ್ನುವ ಹಾಗೆ ಮೂಡಿಬಂದಿರುವುದು, 'ನೀನಾಸಂ ನಾಟಕ' ಎಂದು ದೊಡ್ಡ ನಿರೀಕ್ಷೆಯಲ್ಲಿ ಬಂದ ರಂಗಾಸಕ್ತರಿಗೆ ತುಸು ನಿರಾಸೆ ಮೂಡಿಸಿತು ಎನಿಸಿತು. ರಂಗದ ಮೇಲೆ ತಂದಿರುವ ರೀತಿಯೇ ಸ್ವಲ್ಪ ಸಂಕೀರ್ಣವಾಯ್ತೇನೋ ಅನ್ನಿಸುತ್ತದೆ. ಭೂತ, ಪ್ರೇತ, ಪಿಶಾಚಿಗಳು, ನರಬಲಿ, ಮಾನವ ಮಾಂಸ ಮಾರಾಟ ಇವೆಲ್ಲಾ, ಪ್ರೀತಿ, ಪ್ರೇಮದ ನಡುವೆ ಬಂದಿರುವ ಅನಗತ್ಯ ಸಂಗತಿಗಳು ಎಂದು ಕಾಣಿಸುತ್ತವೆ. ಮತ್ತವು ಪ್ರಸ್ತುತವೂ ಅಲ್ಲ. ಈ ನಾಟಕದ ಸಂಭಾಷಣೆಗಳು ಮತ್ತದನ್ನು ಕಲಾವಿದರು ಪ್ರಕಟಗೊಳಿಸಿದ ರೀತಿ, ಹಿನ್ನೆಲೆ ಸಂಗೀತ, ರಂಗದ ಮೇಲೆ ಕಲಾವಿದರ ಚುರುಕುತನ, ಭಾವಾಭಿವ್ಯಕ್ತಿ, ಬೆಳಕಿನ ವಿನ್ಯಾಸ ನಿಜಕ್ಕೂ ಅದ್ಭುತ.

ಅಂಕದ ಪರದೆ

ಈ ವರ್ಷದ ನೀನಾಸಂ ಪ್ರಸ್ತುತಿಯ ಮತ್ತೊಂದು ನಾಟಕ 'ಅಂಕದ ಪರದೆ'. ಅಭಿರಾಮ್ ಭಡ್ಕಂಕರ್ ರಚನೆಯ ಮರಾಠಿ ನಾಟಕವನ್ನು ಕನ್ನಡಕ್ಕೆ ತಂದವರು ಜಯಂತ್ ಕಾಯ್ಕಿಣಿ. ವಿದ್ಯಾನಿಧಿ ವನಾರಸೆ ನಿರ್ದೇಶಿಸಿದ್ದಾರೆ. ತಿಳಿ ಹಾಸ್ಯ, ವ್ಯಂಗ್ಯ, ವಿಡಂಬನೆಯೊಂದಿಗೆ ನಗಿಸುತ್ತಲೇ ವೃದ್ಧಾಪ್ಯದ ಜೀವನವನ್ನು ಹೆಣೆಯುತ್ತಾ ಸಾಗುವ ನಾಟಕ, ವೃದ್ಧಾಪ್ಯ ಎಂಬ ಗೋಳು ಅಥವಾ ಮರುಕ ಹುಟ್ಟಿಸದೆ ಮನೋಜ್ಞವಾಗಿ, ಹೃದಯಸ್ಪರ್ಶಿಯಾಗಿ ಮೂಡಿಬಂದಿದೆ. ವಿಭಿನ್ನ ಹಿನ್ನೆಲೆಯವರು ವೃದ್ಧಾಶ್ರಮವನ್ನು ಸೇರಿದ ನಂತರದ ಜೀವನವನ್ನು ನಾಟಕ ಕಟ್ಟಿಕೊಡುತ್ತದೆ. ಈ ನಾಟಕದೊಳಗೆಯೇ ಒಂದು ನಾಟಕವಿದೆ. ಅದೇ ಈ ನಾಟಕದ ಸ್ವಾರಸ್ಯ. ಚಳುವಳಿ, ರಂಗಭೂಮಿ, ಸಿದ್ಧಾಂತ, ಚರ್ಚೆ ಸಂವಾದ ಹೀಗೆ ಅನೇಕ ಸಂಗತಿಗಳನ್ನು ನಾಟಕ ಮುಂದಿಡುತ್ತದೆ.

ದಶಾನನ ಸ್ವಪ್ನ ಸಿದ್ಧಿ

ಭಳಿರೇ ವಿಚಿತ್ರಂ ನಟನೆಯ ಈ ನಾಟಕ ಕುವೆಂಪು ಅವರ 'ರಾಮಾಯಣ ದರ್ಶನಂ' ಕೃತಿಯಿಂದ ಆಯ್ದ ಭಾಗವನ್ನು ಆಧರಿಸಿದೆ. ಸರಳ ರಂಗಸಜ್ಜಿಕೆಯ ಈ ನಾಟಕ, ಪೂರ್ತಿ ಹಳೆಗನ್ನಡದಲ್ಲೇ ಇರುವ ಕಾರಣಕ್ಕೆ ಜನರೊಂದಿಗೆ ಕನೆಕ್ಟ್ ಆಗುವಲ್ಲಿ ತುಸು ವಿಫಲಗೊಂಡಿತು ಎನ್ನಬಹುದು. ಅಭಿನಯ ನಿಜಕ್ಕೂ ಸುತ್ತಾರ್ಹ. ಪ್ರದರ್ಶನಕ್ಕೆ ಮುನ್ನಾ ಕಥೆಯನ್ನು ಪೂರ್ತಿಯಾಗಿ ವಿವರಿಸಿ ಹೇಳುವ ಅನಿವಾರ್ಯ ಬಂದಿರುವುದೇ ನಾಟಕ ತಂಡದ ಸೋಲು. ಅವಿನಾಶ್ ರೈ, ಶ್ವೇತಾ ಅರೆಹೊಳೆ ಅವರ ನಟನೆ ಅದ್ಭುತ. ಆದರೆ 'ರಾಮಾಯಣ ದರ್ಶನಂ' ಬಗ್ಗೆ ಗೊತ್ತಿದ್ದವರಿಗೆ ಮಾತ್ರ ನಾಟಕ ಅರ್ಥವಾಗುತ್ತದೆ. ಹಿನ್ನೆಲೆ ಸಂಗೀತ ಮನ ಸೆಳೆಯಿತು. ಮಂಜು ಕೊಡುಗು ಅವರ ನಿರ್ದೇಶನ ಚೆನ್ನಾಗಿದೆ. ಶ್ವೇತ ಅರೆಹೊಳೆ ನಟಿಸಿದ ಅಷ್ಟೂ ಪಾತ್ರಗಳ ವಸ್ತ್ರ ವಿನ್ಯಾಸ ಗಮನ ಸೆಳೆಯುವಂತಿದ್ದವು. ಗ್ರಾಮೀಣ ಪ್ರದೇಶದಿಂದ ಸುತ್ತುವರಿದಿರುವ ಕುಂದಾಪುರದಲ್ಲಿ ಪ್ರದರ್ಶನಗೊಂಡ ಈ ನಾಟಕಗಳು ಸಾಹಿತ್ಯ, ಕಲೆ, ರಂಗ ಪ್ರದರ್ಶನದ ಕುರಿತು ಹೊಸ ಸಾಧ್ಯತೆಗಳನ್ನು ತೋರಿಸಿಕೊಟ್ಟವು.

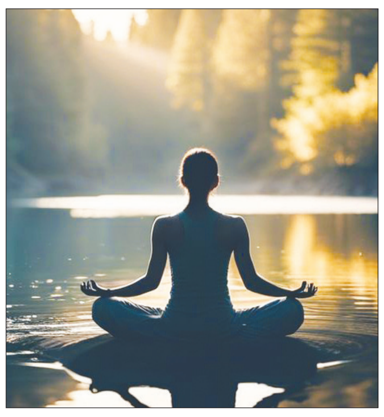

ಮನ ಹಗುರ ಬದುಕು ಸುಂದರ..

● ಡಾ. ಎನ್ ಜಯರಾಮ ಶೆಟ್ಟಿ

ಮನಸ್ಸು ಮತ್ತು ದೇಹದ ಅವಿನಾಭಾವ ಸಂಬಂಧದ ಕುರಿತು ಅಧ್ಯಯನ ನಡೆಸಿದವರು ಭಾರತ ಸಂಜಾತ, ಅಮೆರಿಕ ವಾಸಿ ಡಾ. ದೀಪಕ್ ಚೋಪ್ರಾರವರು. ಅವರ 'ಸವೆನ್ ಸ್ಪಿರಿಚ್ವಲ್ ಲಾಸ್ ಆಫ್ ಸಕ್ಸೆಸ್' ನಲ್ಲಿ ಬರುವ 'ಲಾ ಆಫ್ ಡಿಟ್ಯಾಚ್ ಮೆಂಟ್' ನಮ್ಮ ಬದುಕಿಗೆ ಪೂರಕವಾಗಿರುವ ಆಧ್ಯಾತ್ಮಿಕ ನಿಯಮವಾಗಿದೆ. ಬದುಕಿಗೆ ಎಲ್ಲವೂ ಬೇಕು ಅದರೆ ಯಾವುದೂ ಅಷ್ಟೊಂದು ಬೇಕಿಲ್ಲ, ಕ್ರಮೇಣ ಲೌಕಿಕ ವಸ್ತು, ಒಡವೆ, ವೈಭವಗಳಿಂದ ಬೇರಾಗುವುದು ಬೇಕಿದೆ ಎನ್ನುವ ಪ್ರತಿಪಾದನೆಯನ್ನು ಅಲ್ಲಿ ಅವರು ಮಾಡಿದ್ದಾರೆ.

ರೈಲಿನ ಬೋಗಿಗಳು ಒಂದೇ ಆಗಿಲ್ಲ, ಅವುಗಳು ಒಂದಕ್ಕೊಂದು ಜೋಡಿಸಿಕೊಂಡಿವೆ! ಬೇಕಾದಾಗ ಒಟ್ಟಾಗಿ ಸಾಗಿಸಿ, ಬೇಡವೆಂದಾಗ ಕಳಚಿಕೊಳ್ಳಲೂ ಬಹುದು: ನಮ್ಮ ಬದುಕಿನ ಬಂಡಿ ಹಾಗೆಯೆ, ಏಕತೆ-ಪ್ರತ್ಯೇಕತೆ, ಹಚ್ಚಿಕೊಳ್ಳುವುದು-ಕಳಚಿಕೊಳ್ಳವುದು ಎಲ್ಲವೂ ಬದುಕಿನಲ್ಲಿ ಇವೆ ಮತ್ತು ನಾವು ಅವಕ್ಕೆ ಸಿದ್ಧರಾಗಿರಬೇಕು. ಇದ್ದೂ ಇಲ್ಲದಂತೆ ಬದುಕುವ ಭಾವ ಇಂದಲ್ಲ ನಾಳೆ, ನಿಧಾನವಾಗಿ ನಾವು ರೂಢಿಸಿಕೊಳ್ಳುವುದೇ ನಮ್ಮ ಆಯ್ಕೆಯಂತೆ. ಅದಕ್ಕೆ ಬೇಕಾಗುವ ಕ್ರಮ-ಉಪಕ್ರಮಗಳಾವುವು?

ಮಾನಸಿಕ ಮತ್ತು ಭಾವನಾತ್ಮಕ ಸಿದ್ಧತೆ

ಮನಸ್ಸು ಬಯಕೆಗಳ ಆಗರ. ಕಂಡದ್ದೆಲ್ಲವನ್ನೂ ಬಯಸುವ ಮಾಯಾವಿ. ಮನಸ್ಸನ್ನು ಹದಗೊಳಿಸುವ, ಮುದಗೊಳಿಸುವ ಮೂಲಕ ಅದನ್ನು ಹಿಡಿತಕ್ಕೆ ತರಬೇಕು. ದೇಹಕ್ಕೆ ಬೇಕಾಗುವಂತೆ ಮನಸ್ಸಿಗೂ, ಬೇಕು- ಬೇಡಗಳ ತುಲನ ಮಾಡುವ ಶಕ್ತಿಯನ್ನು ತುಂಬಿಸಬೇಕು. ಚಂಚಲ ಮತ್ತು ವಿಹ್ವಲ ಮನಸ್ಸಿಗೆ ಆಯಾಮ ಮತ್ತು ಸ್ಥಿರತೆ ಸಿಗುವುದು ದೈನಂದಿನ ಪ್ರಾರ್ಥನೆಯಿಂದ. ಭಾವನಾತ್ಮಕ ಬುದ್ಧಿವಂತಿಕೆ ಎನ್ನುವ ಪ್ರಿಸಂ ಮೂಲಕ ನಮ್ಮ ಮನಸ್ಸಿನ ಆಟ, ವೈಪರೀತ್ಯ ಮತ್ತು ವೈರುಧ್ಯಗಳನ್ನು ನಾವೇ ಗುರುತಿಸಬೇಕು.

ಸರಳ ಬದುಕು

ಸರಳತೆ ತರುವಷ್ಟು ನಿರಾಳತೆ ಮತ್ತು ನಿರುಮ್ಮಳತೆ ಬೇರೆ ಯಾವುದರಿಂದ ಸಾಧ್ಯ? 'ಮಿತವಿರಲಿ ಮನಸ್ಸಿನುದ್ವೇಗದಲಿ, ಭೋಗದಲಿ, ಅತಿಬೇಡವೆಲ್ಲಿಯುಂ' ಎನ್ನುವ ಕಗ್ಗವಾಣಿಯಂತೆ, ಎಲ್ಲದರಲ್ಲೂ ಒಂದು ಮಿತಿಯನ್ನು ಹಾಕಿಕೊಂಡು ಬದುಕೋಣ. ಮಾರುಕಟ್ಟೆಗೆ ಹೋಗುವಾಗ ಕೈಯಲ್ಲಿ ಸಾಮಾನು ಚೀಟಿ ಒಯ್ಯುವುದೇನೊ ಸರಿ, ಆದರೆ ಬರುವಾಗ ಹೆಚ್ಚುವರಿ ಅದೆಷ್ಟೊ ಸರಕುಗಳನ್ನು ಹೇರಿಕೊಂಡು ಬರುತ್ತೇವಲ್ಲ, ಅದನ್ನು ನಾವು ಗಮನಿಸಿ ಹಿಡಿತಕ್ಕೆ ಬರಬೇಕು. ಅರಿಸ್ಟಾಟಲ್ ಪ್ರತಿದಿನ ಚೀಲ ಹಿಡಿದು ಮಾರುಕಟ್ಟೆಗೆ ಹೋಗುತ್ತಿದ್ದರಂತೆ, ಆದರೂ ಹಾಗೆಯೆ ಖಾಲಿ ಚೀಲ ಹಿಡಿದು ಮನೆಗೆ ಬರುತ್ತಿದ್ದರಂತೆ. ಆತನ ಮಿತ್ರರು ಹೀಗೆ ಯಾಕೆ ಎಂದು ಪ್ರಶ್ನಿಸಿದಾಗ, 'ನಾನು ಪ್ರತಿದಿನ ಹೋಗಿ ಅದೆಷ್ಟೋ ವಸ್ತುಗಳನ್ನು ನೋಡುತ್ತೇನೆ. ಆ ವಸ್ತುಗಳಿಲ್ಲದೆಯೇ ಬದುಕಬಹುದು ಎಂಬ ತೀರ್ಮಾನಕ್ಕೆ ಅಲ್ಲೇ ಬಂದು, ಖಾಲಿ ಕೈಯಲ್ಲಿ ಸಂತೋಷದಿಂದ ಮರಳುತ್ತೇನೆ' ಎಂದುತ್ತರಿಸಿದನಂತೆ. ತೆಗೆದುಕೊಳ್ಳುವ ಭಾರ, ಬೇಸರಗಳಿಗಿಂತ ಹಾಗೆಯೇ ಬರುವುದು ಹಗುರವಾಗಿದ್ದರೆ, ಹಾಗೆ ಯಾಕಿರಬಾರದು!

ಅಹಂ ನಿಂದ ಆಹಾ ದೆಡೆಗೆ

ಹೆಚ್ಚು ಹೆಚ್ಚು ಪಡೆದು, ಮೇಲೆ ಮೇಲೆ ಏರಿ, ಇತರರ ಮೇಲೆ ನಿಯಂತ್ರಣ ಸಾಧಿಸಿ ಮುಂದೇನು ಎನ್ನುವ ಪ್ರಶ್ನೆಗೆ ಉತ್ತರ ಇದೆಯೆ? ಎಲ್ಲಿ ಉತ್ತರ ಸಿಗದು ಅಲ್ಲಿ ಇರಬಹುದಾದುದು ಕೇವಲ ಗೊಂದಲ ಮತ್ತು ಗೋಜಲು. ಅಲ್ಲಿಂದಲೇ ನಮ್ಮ ಅಹಂ ಉಳಿದೆಲ್ಲವುಗಳನ್ನು ಮೀರಿ ಬೆಳೆದು ಮಿತಿಮೀರಿದ ನಡವಳಿಕೆಗೆ ಹೇತುವಾಗುತ್ತದೆ. ಇನ್ನೂ ಹೆಚ್ಚು 'ಸಂಗ್ರಹ'ಪಿಪಾಸು ಆಗಿ ಮನಸ್ಸು ಬೆಳೆಯಬಹುದು. ನಾವು ಆ ಹಂತದಲ್ಲೇ ಮನಸ್ಸನ್ನು ಬೆಳೆಯ ಬಿಡಬೇಕು, ಕೆರಳಲಿಕ್ಕಲ್ಲ. ಅಹಂ ಪ್ರವೃತ್ತಿಯಿಂದ ಆಹಾ ಮನೋಭೂಮಿಕೆಯಲ್ಲಿ ನಾವು ನೆಲೆಸಿದಾಗ, ಸಾತ್ವಿಕ ವೈರಾಗ್ಯ ಮೂಡಲು ಸಾಧ್ಯ. ಇನ್ನೂ ಬೇಕು ಎನ್ನುವ ಹಪಾಹಪಿಯ ಹಿಡಿತದಿಂದ ತಪ್ಪಿಸಿಕೊಂಡವರು, ಇಷ್ಟೇ ಸಾಕು ಎನ್ನುವ ತೃಪ್ತತೆಯನ್ನು ಮೈಗೂಡಿಸಿಕೊಂಡು ಶಾಂತಿ-ನೆಮ್ಮದಿಯನ್ನು ಕಂಡುಕೊಂಡಾರು. ನಿಮ್ಮ ಮನೆ ಮತ್ತು ಪರಿಸರ ಒಮ್ಮೆ ನೋಡಿಕೊಳ್ಳಿ. ಕಳೆದ ಎಷ್ಟೊ ವರ್ಷಗಳಿಂದ ಉಪಯೋಗಿಸದ ವಸ್ತುಗಳನ್ನು ಇನ್ನು ಬಳಸುವ ಸಾಧ್ಯತೆ ಎಷ್ಟಿರಬಹುದು? ಇಲ್ಲೇ ಪರೀಕ್ಷಿಸಿ, ಅಂತಹ ವಸ್ತುಗಳನ್ನು ಯಾರಿಗೂ ಕೊಡದೆ, ನೀವೂ ಉಪಯೋಗಿಸದೆ ಪುನ: ಜೋಪಾನವಾಗಿ ಒಳಗೆ ಸೇರಿಸುವಿರಾ ಅಥವಾ ಅವುಗಳನ್ನು ಬೇಕಿದ್ದವರಿಗೆ ಕೊಟ್ಟು ಬಿಡುಗಡೆ ಹೊಂದುವಿರಾ? ಕೂಡುವ, ಕೊಳ್ಳುವ ಬಂಧನದಿಂದ ಮುಕ್ತರಾಗಿ ನೋಡಿ. ಕಾಲ ಕ್ರಮೇಣ ಕಳಚಿ ಕೊಳ್ಳುವ ಕಡೆಗೇ ನಮ್ಮ ಮನಸ್ಸು ಹರಿಯಬೇಕು. ಪ್ರತಿ ವಾರ ಒಂದಷ್ಟು ಹಳೆಯ ವಸ್ತುಗಳನ್ನು ಹೊರಹಾಕುತ್ತಾ ಬನ್ನಿ. ನಿಮ್ಮ ಮನೆ ಮತ್ತು ಮನ ಆವಾಗಲೇ ಭಾರದಿಂದ ಮುಕ್ತವಾಗುವುದು.

ಸಮಾಚಾರ ಸಣ್ಣದಲ್ಲ

ಕೃಷಿ ಸಂಘಕ್ಕೆ 12 ಜನ ನಿರ್ದೇಶಕರ ಆಯ್ಕೆ

ಸಂಡೂರು: ಕೃಷಿ ಪತ್ತಿನ ಸಹಕಾರ ಸಂಘಕ್ಕೆ ಸಾಲಗಾರ ಕ್ಷೇತ್ರದ 11 ಹಾಗೂ 1 ಸಾಲಗಾ ರರಲ್ಲದ ಕ್ಷೇತ್ರ, ಸೇರಿ ಒಟ್ಟು 12 ಜನ ನಿರ್ದೇಶಕರು ಅವಿರೋಧ ಆಯ್ಕೆಯಾಗಿದ್ದಾರೆ. ಚುನಾವಣಾಧಿಕಾರಿ ಡಾ.ಡಿ. ಯರ್ರಪ್ಪ ಮಾಹಿತಿ ನೀಡಿ, ಸಾಲ ಗಾರ ಕ್ಷೇತ್ರ ದಿಂದ ಪಿ.ಎಸ್ ಧರ್ಮನಾಯ್ಕ, ತುಮಟಿ ಅಂಜಿನಪ್ಪ, ಯರಿಸ್ವಾಮಿ ಕೆ.ಜೆ, ಎಂ. ಶಿವಪ್ರಸಾದ್, ಗಿರಿಜಮ್ಮ, ಹೊಸಳ್ಳಿ ನಾಗಮ್ಮ, ಎನ್.ಚನ್ನಯ್ಯ, ಹಳ್ಳಿ ಸುಬ್ಬಣ್ಣ, ಚನ್ನಬಸಪ್ಪ ಗಡಂಬ್ಲಿ, ಅಲ್ಲಾಭಕ್ಷಿ ಎಂ, ಸುಭಾಶ್ ಚಂದ್ರ ಹಾಗೂ ಸಾಲಗಾರರಲ್ಲದ ಕ್ಷೇತ್ರದಿಂದ ಜಿ.ವೀರೇಶ ಅವಿರೋಧ ಆಯ್ಕೆ ಯಾಗಿದ್ದಾರೆ ಎಂದು ತಿಳಿಸಿದರು. ಮುಖ್ಯ ಕಾರ್ಯ ನಿರ್ವಾಹಕ ಅಧಿಕಾರಿ ಕೆ.ಶಿವ ಲಿಂಗಪ್ಪ, ಕೇತ್ರಾಧಿಕಾರಿ ಗಂಡಿ ಮಲಿಯಪ್ಪ ರೋಟರಿ ಕ್ಲಬ್‌ನ ಅಧ್ಯಕ್ಷ ಟಿ.ಸುರೇಶಗೌಡ, ಕುರುಬರ ಸಂಘದ ಗೌರವ ಅಧ್ಯಕ್ಷ ಕೆ.ಸತ್ಯಪ್ಪ, ಶ್ರೀಕಾಂತ್ ಹಿರೇಮಠ, ದೌಲತ್‌ಪುರ ದೇವೇಂದ್ರಪ್ಪ, ರಾಘವೇಂದ್ರ, ಹಗರಿ ಬಸವ ರಾಜಪ್ಪ, ವಿಜಯಕುಮಾರ್, ದರೋಜಿ ರಮೇಶ್ ಇದ್ದರು.

ಮಾಲಾಧಾರಿ ಚಾನಾಳ್ ಶಬರಿಮಲೈ ಯಾತ್ರೆ

ಕುರುಗೋಡು: ಪಟ್ಟಣದ ಸಮೀಪದ ಸಿರಿಗೇರಿ ಗ್ರಾಮದ ಅಯ್ಯಪ್ಪಸ್ವಾಮಿ ಮಾಲಾಧಾರಿ ಚಾನಾಳ್ ಹೊನ್ನೂರಪ್ಪ ಸೈಕಲ್‌ನಲ್ಲಿ ಶಬರಿಮಲೈ ಯಾತ್ರೆಗೆ ಪ್ರಯಾಣ ಬೆಳೆಸಿದರು. ಸತತ ನಾಲ್ಕು ವರ್ಷಗಳಿಂದ ಸೈಕಲ್‌ನಲ್ಲಿ ಯಾತ್ರೆ ನಡೆಸುತ್ತಿದ್ದಾರೆ. ಕೇರಳದ ಕೊಟ್ಟಾಯಂ ಜಿಲ್ಲೆಯ ಎರುಮಲೈನ ಲ್ಲಿರುವ ಮೂಲ ಅಯ್ಯಪ್ಪ ಸ್ವಾಮಿ ಸನ್ನಿಧಿಯನ್ನು 7 ದಿನಗಳಲ್ಲಿ ತಲುಪಿ ದರ್ಶನ ಪಡೆದು ಮರಳಿ ಸ್ವಗ್ರಾ ಮಕ್ಕೆ ಪ್ರಯಾಣ ಬೆಳೆಸು ತ್ತಾರೆ. ಗ್ರಾಮದ ಎಸ್.ಎಂ.ಅಡಿವೆಯ್ಯ ಸ್ವಾಮಿ, ಗುರುಸ್ವಾಮಿ ಬಿ. ಶಂಕ್ರಪ್ಪ, ಸಿ.ಎಂ. ಬಸವ ರಾಜ್ ಸ್ವಾ ಮಿ, ಹಳ್ಳಿಮರದ ಈರೇಶ್, ತಿಮ್ಮಯ್ಯ, ಎಚ್. ಹನುಮಂತ ಸ್ವಾಮಿ, ಕೊಳ್ಳಿ ನಾಗರಾಜ್ ಸ್ವಾಮಿ, ಚಾನಾಳ್ ರವಿ ಸ್ವಾಮಿ, ಹುಲುಗಪ್ಪ ಸ್ವಾಮಿ ಮತ್ತು ಶಶಿ ಕುಮಾರ್ ಸ್ವಾ ಮಿ ಯಾತ್ರೆಗೆ ಶುಭಹಾರೈಸಿದರು.

ಮಾಜಿ ಪ್ರಧಾನಿ ಏಳು ದಿನದ ಶೋಕಾಚರಣೆ

ಬಳ್ಳಾರಿ: ಮಾಜಿ ಪ್ರಧಾನಿ ಮನಮೋಹನ ಸಿಂಗ್ ಅವರ ನಿಧನದ ಹಿನ್ನೆಲೆಯಲ್ಲಿ ದೇಶದಲ್ಲಿ ಶೋಕಾಚರಣೆ ಇರುವುದರಿಂದ ಹೊಸ ವರ್ಷದ ಸಂಭ್ರಮಾಚರಣೆಯಲ್ಲಿ ನಾನು ಭಾಗಿಯಾಗುವುದಿಲ್ಲ ಎಂದು ಶಾಸಕ ನಾರಾ ಭರತ್ ರೆಡ್ಡಿ ತಿಳಿಸಿದ್ದಾರೆ. ಈ ಕುರಿತು ಪ್ರಕಟಣೆ ನೀಡಿದ್ದಾರೆ. ರಾಜ್ಯದಲ್ಲಿ 7 ದಿನಗಳ ಕಾಲ ಶೋಕಾಚರಣೆ ಆರಂಭವಾಗಿದೆ. ಡಿ.31 ರಂದು ಅಥವಾ ಜ.1ರಂದು ನಾನು ಹೊಸ ವರ್ಷದ ಸಂಭ್ರಮಾ ಚರಣೆಯಲ್ಲಿ ಭಾಗಿಯಾಗಲಾರೆ. ಕಾರ್ಯಕರ್ತರು, ಅಭಿಮಾನಿಗಳು, ಸಾರ್ವಜನಿಕರು ಕಚೇರಿಗೆ ಬಂದು ಶುಭಾಶಯ ಕೋರುವುದಾಗಲಿ, ನನ್ನ ಕಚೇರಿ ಬಳಿ ಪಟಾಕಿ ಸಿಡಿಸುವುದಾಗಲಿ ಮಾಡಬಾರದು ಎಂದು ಮನವಿ ಮಾಡಿದ್ದಾರೆ.

ಯುವತಿ ಕಾಣೆ: ಪತ್ತೆಗೆ ಮನವಿ

ಬಳ್ಳಾರಿ: ಸಿರುಗುಪ್ಪ ಪಟ್ಟಣದ ನಿವಾಸಿ ಗಾಯತ್ರಿ (22) ಕಾಣೆಯಾಗಿರುವ ಕುರಿತು ಸಿರುಗುಪ್ಪ ಪೊಲೀಸ್ ಠಾಣೆಯಲ್ಲಿ ಪ್ರಕರಣ ದಾಖಲಾಗಿದ್ದು, ಪತ್ತೆಗೆ ಸಹಕರಿಸಬೇಕು ಎಂದು ಠಾಣಾಧಿಕಾರಿ ಮನವಿ ಮಾಡಿದ್ದಾರೆ. ಯುವತಿಯ ಚಹರೆ: 5.5 ಅಡಿ ಎತ್ತರ, ದುಂಡು ಮುಖ, ಗೋಧಿ ಮೈಬಣ್ಣ, ಸಾಧಾರಣ ಮೈಕಟ್ಟು ಹೊಂದಿದ್ದು, ಹಣೆಗೆ ಹಚ್ಚೆ ಗುರುತು ಇರುತ್ತದೆ. ಯುವತಿ ಕಾಣೆಯಾದ ಸಂದ ರ್ಭದಲ್ಲಿ ಕೆಂಪು ಬಣ್ಣದ ಚುಕ್ಕೆ ಇರುವ ನೈಟಿ ತೊಟ್ಟಿದ್ದು, ಕನ್ನಡ ಮತ್ತು ತೆಲುಗು ಭಾಷೆ ಮಾತನಾ ಡುತ್ತಾಳೆ. ಮೇಲ್ಕಂಡ ಚಹರೆ ಗುರುತುಗಳುಳ್ಳ ಯುವತಿಯ ಬಗ್ಗೆ ಮಾಹಿತಿ ದೊರೆತಲ್ಲಿ ಸಿರುಗುಪ್ಪ ಪೊಲೀಸ್ ಠಾಣೆಯ ಪಿಎಸ್‌ಐ ದೂ.08396– 220333, ಸಿರುಗುಪ್ಪ ವೃತ್ತದ ಸಿಪಿಐ ದೂ.08396– 220003, ಸಿರುಗುಪ್ಪ ಉಪ ವಿಭಾಗದ ಡಿಎಸ್‌ಪಿ ದೂ.08392–276000 ಅಥವಾ ಬಳ್ಳಾರಿ ಎಸ್‌ಪಿ ಕಚೇರಿ ದೂ.08392–25400 ಗೆ ಸಂಪರ್ಕಿಸಬಹುದು ಎಂದು ಪ್ರಕಟಣೆಯಲ್ಲಿ ತಿಳಿಸಿದ್ದಾರೆ.

ವ್ಯಕ್ತಿ ಕಾಣೆ: ಪ್ರಕರಣ ದಾಖಲು

ಬಳ್ಳಾರಿ: ಸಿರುಗುಪ್ಪ ಪಟ್ಟಣದ ಬಸವೇಶ್ವರ ನಗರದ ನಿವಾಸಿ ಹಾಗೂ ಸಿಮೆಂಟ್ ವ್ಯಾಪಾರ ನಡೆಸುತ್ತಿದ್ದ ಎಂ.ಸೋಮಪ್ಪ (38) ನ.26 ರಂದು ಕಾಣೆ ಯಾಗಿರುವ ಕುರಿತು ಸಿರುಗುಪ್ಪ ಪೊಲೀಸ್ ಠಾಣೆ ಯಲ್ಲಿ ಪ್ರಕರಣ ದಾಖಲಾಗಿದ್ದು, ಪತ್ತೆಗೆ ಸಹಕರಿಸಬೇಕು ಎಂದು ಠಾಣಾಧಿಕಾರಿ ಮನವಿ ಮಾಡಿದ್ದಾರೆ. ಕಾಣೆಯಾದ ವ್ಯಕ್ತಿಯ ಚಹರೆ: 5.6 ಅಡಿ ಎತ್ತರ , ದುಂಡು ಮುಖ, ಕಪ್ಪನೇ ಮೈಬಣ್ಣ, ದೃಢವಾದ ಮೈಕಟ್ಟು ಹೊಂದಿದ್ದು, ಕಾಣೆಯಾದ ಸಂದರ್ಭದಲ್ಲಿ ಬಿಳಿ ಬಣ್ಣದ ಅರ್ಧ ತೋಳಿನ ಅಂಗಿ, ಕಪ್ಪು ಬಣ್ಣದ ಪ್ಯಾಂಟ್ ಧರಿಸಿರುತ್ತಾನೆ ಹಾಗೂ ಕನ್ನಡ ಭಾಷೆ ಮಾತನಾಡುತ್ತಾನೆ. ವ್ಯಕ್ತಿಯ ಬಗ್ಗೆ ಮಾಹಿತಿ ಸಿಕ್ಕಲ್ಲಿ ಪೊಲೀಸ್ ಠಾಣೆಯ ಪಿಎಸ್‌ಐ ದೂ. 08396–220333, ಸಿಪಿಐ ದೂ. 08396 –220003, ಉಪ ವಿಭಾಗದ ಡಿಎಸ್‌ಪಿ ದೂ. 08392 –276000. ಎಸ್‌ಪಿ ದೂ.08392–25400ಗೆ ಸಂಪ ರ್ಕಿಸಬಹುದು.

{ಆರ್.ಅಶೋಕ } ವಿಪಕ್ಷದ ನಾಯಕ

ಕೆಎಎಸ್ ಪೂರ್ವಭಾವಿ ಮರುಪರೀಕ್ಷೆಯಲ್ಲಿ ಮತ್ತೆ ಎಡವಟ್ಟು ಮಾಡಿದ್ದು, ಲಕ್ಷಾಂತರ ಉದ್ಯೋಗಾಕಾಂಕ್ಷಿಗಳ ಭವಿಷ್ಯ ಡೋಲಾಯಮಾನವಾಗಿದೆ. ಮುಖ್ಯಮಂತ್ರಿ ಸಿದ್ದರಾಮಯ್ಯನವರ ರಾಜಕೀಯ ಹಸ್ತಕ್ಷೇಪವೇ ಇದಕ್ಕೆ ಕಾರಣ. ಮರುಪರೀಕ್ಷೆ ನಡೆಸುವಲ್ಲೂ ಕಾಂಗ್ರೆಸ್ ಸರಕಾರ ಮುಗ್ಗರಿಸಿದೆ.

ಅಕ್ರಮ ಪಡಿತರ ಅಕ್ಕಿ ಸಾಗಣೆ

ಅಕ್ರಮ ಪಡಿತರ ಅಕ್ಕಿ ಸಾಗಿಸುವಾಗ ಮೃತ ಪಟ್ಟವರ ಪ್ರಕರಣ ಲೋಕಾಯುಕ್ತ ತನಿಖೆ ಆಗಲಿ

ಬಳ್ಳಾರಿ: ಕುರುಗೋಡು ತಾಲೂಕಿನ ಮದಿರೆ ಕ್ರಾಸ್ ಬಳಿ ಅಕ್ರಮ ಪಡಿತರ ಅಕ್ಕಿಯನ್ನು ಸಾಗಣೆ ವೇಳೆ ಬೋಲೋರೋ ವಾಹನ ಕಾಲುವೆಗೆ ಬಿದ್ದು ಬಾದನ ಹಟ್ಟಿ ರಂಗಪ್ಪ ಮತ್ತು ಕಲ್ಲು ಕಂಬ ಪರಮೇಶಿ ಎಂಬ ಇಬ್ಬರು ಸ್ಥಳದಲ್ಲೇ ಮೃತಪಟ್ಟ ಪ್ರಕರಣ ಲೋಕಾಯುಕ್ತ ತನಿಖೆ ನೀಡಬೇಕು ಎಂದು ಬಳ್ಳಾರಿ ಪಡಿತರ ಅಕ್ಕಿ ವಿತರಕರ ಸಂಘದ ಜಿಲ್ಲಾ ಅಧ್ಯಕ್ಷರು ಹಾಗೂ ಜೆಡಿಎಸ್ ಜಿಲ್ಲಾಧ್ಯಕ್ಷ ಮೀನಳ್ಳಿ ತಾಯಣ್ಣ ಅವರು ಆರೋಪಿಸಿದ್ದಾರೆ.

ನಗರದ ಜೆಡಿಎಸ್ ಕಚೇರಿಯಲ್ಲಿ ಸುದ್ದಿಗೋಷ್ಠಿಯಲ್ಲಿ ಮಾತನಾಡಿ, ಈ ಹಿಂದೆ ಅಕ್ರಮ ಪಡಿತರ ಅಕ್ಕಿ ದಂಧೆ ವಿಷಯಕ್ಕೆ ಸಂಬಂಧಿಸಿದಂತೆ ಬಳ್ಳಾರಿ ನಗರದ ಕೌಲ್ ಬಜಾರ್‌ನಲ್ಲಿ ಕುಂಟ ಮಂಜು ಎಂಬುವವರನ್ನು ಕೊಲೆ ಮಾಡಲಾಗಿತ್ತು. ಇತ್ತೀಚೆಗೆ ಶರಬಯ್ಯ ಎಂಬುವವರ ಮೇಲೆ ಕೊಲೆ ಯತ್ನ ಸಹ ನಡೆದಿತ್ತು ಈ ಬಗ್ಗೆ ಪ್ರಕರಣ ದಾಖಲಾಗಿದೆ ಎಂದರು.

ಜಿಲ್ಲೆಯಲ್ಲಿ ಅಕ್ರಮ ಪಡಿತರ ಅಕ್ಕಿ ದಂಧೆಯಲ್ಲಿ ಸಕ್ರಿಯರಾಗಿರುವವರ ಮೇಲೆ ಕ್ರಮ ಕೈಗೊಳ್ಳಬೇಕು ಎಂದು ಜಿಲ್ಲಾಧಿಕಾರಿ, ಜಿಲ್ಲಾ ವರಿಷ್ಠಾಧಿಕಾರಿ, ಕಮೀಷ್ನರಿಗೆ ಪತ್ರ ಸಹ ಬರೆಯಲಾಗಿದೆ. ಅಕ್ರಮ ಪಡಿತರ ಅಕ್ಕಿ ದಂಧೆ ಸಿಕ್ಕಿ ಹಾಕಿಕೊಂಡಿರುವ ಬೇಲ್ ತೆಗೆದುಕೊಂಡು ಹೊರಬಂದ ಮೇಲೆ ಅದೇ ದಂಧೆಯಲ್ಲಿ ಸಕ್ರಿಯರಾಗಿದ್ದಾರೆ. ಮೂರು ಪ್ರಕರಣ ದಾಖಲಾದರೆ ಗಡಿಪಾರು ಮಾಡುವ ಇಲ್ಲವೇ ಗೂಂಡಾ ಆಕ್ಟ್ ಗೆ ಸೇರಿಸಬೇಕು ಎಂದು ಒತ್ತಾಯಿಸಿದ್ದಾರೆ.

ಇದಕ್ಕೆ ಕಡಿವಾಣ ಹಾಕುವ ಕೆಲಸವನ್ನು ಜಿಲ್ಲಾ ಪೊಲೀಸ್ ವರಿಷ್ಠಾಧಿಕಾರಿ ಹಾಗೂ ಆಹಾರ ಇಲಾಖೆ ಅಧಿಕಾರಿಗಳು ಮಾಡಬೇಕಾಗಿದೆ ಎಂದರು.

ಇತ್ತೀಚೆಗೆ ಕುರುಗೋಡು ತಾಲೂಕಿನ ಮದಿರೆ ಕ್ರಾಸ್ ಬಳಿ ಅಕ್ರಮ ಪಡಿತರ ಅಕ್ಕಿಯನ್ನು ಸಾಗಾಟದ ಬೋಲೋರೋ ವಾಹನ ಕಾಲುವೆ ಬಿದ್ದು ಬಾದನಹಟ್ಟಿ ರಂಗಪ್ಪ ಮತ್ತು ಕಲ್ಲು ಕಂಬ ಪರಮೇಶಿ ಎಂಬ ಇಬ್ಬರು ಸ್ಥಳದಲ್ಲೇ ಮೃತಪಟ್ಟಿದ್ದಾರೆ. ಒಬ್ಬರಿಗೆ ಗಂಭೀರವಾಗಿ ಗಾಯಗೊಂಡು ಆಸ್ಪತ್ರೆಗೆ ದಾಖಲಿಸಲಾಗಿದೆ ಹಾಗೂ

ನಗರದ ಜೆಡಿಎಸ್ ಕಚೇರಿ ಸುದ್ದಿಗೋಷ್ಠಿಯಲ್ಲಿ ಜೆಡಿಎಸ್ ಜಿಲ್ಲಾಧ್ಯಕ್ಷ ಮೀನಳ್ಳಿ ತಾಯಣ್ಣ ಮಾತನಾಡಿದರು.

ಉಳಿದ ಇಬ್ಬರು ಪ್ರಾಣಾಪಾಯದಿಂದ ಪಾರಾಗಿದ್ದಾರೆ.

ಈ ಬಗ್ಗೆ ಕುರುಗೋಡು ಠಾಣೆಯಲ್ಲಿ ಪ್ರಕರಣ ದಾಖಲಿಸಿದ್ದಾರೆ. ಪ್ರಕರಣ ದಾಖಲಿಸಲು ತಡಮಾಡಿದ್ದಾರೆ. ಇದಕ್ಕೆ ಜಿಲ್ಲಾ ಉಸ್ತುವಾರಿ ಸಚಿವರು ಕಾರಣ ಎಂದು ಆರೋಪಿಸಿದ್ದಾರೆ. ಜಿಲ್ಲೆಯಲ್ಲಿ ನಡೆಯುತ್ತಿರುವ ಅಕ್ರಮ ಪಡಿತರ ಅಕ್ಕಿ ದಂಧೆಗೆ ಆಹಾರ ಇಲಾಖೆಯ ಅಧಿಕಾರಿಗಳು ಹಾಗೂ ಕೆಲ ಪೊಲೀಸರ ಸಹಾಯ ಹಸ್ತ ಇದೆ.

ಅಕ್ರಮ ಪಡಿತರ ಅಕ್ಕಿ ದಂಧೆ ನಡೆಸುತ್ತಿರುವ ಉಮೇಶ್ ಮತ್ತು ಎರ್ರಿಸ್ವಾಮಿ ಎಂಬುವವರ ಮೇಲೆ ಪ್ರಕರಣ ದಾಖಲಿಸಬೇಕು ಎಂದರು. ಅಕ್ರಮ ಪಡಿತರ ಅಕ್ಕಿ ಸಾಗಾಟದ ವೇಳೆ ಮೃತಪಟ್ಟವರ ಕುಟುಂಬಕ್ಕೆ 50ಲಕ್ಷ ರು. ಪರಿಹಾರ ನೀಡಬೇಕು ಎಂದು ರಾಜ್ಯ ಸರಕಾರವನ್ನು ಒತ್ತಾಯಿಸಿದ್ದಾರೆ. ಜಿಲ್ಲೆಯಲ್ಲಿ ಪಡಿತರ ಅಕ್ಕಿಯನ್ನು 14 ರೂಪಾಯಿಗೆ ಖರೀದಿಸಿ ಹೆಚ್ಚಿನ ಬೆಲೆಗೆ ಮಾರಾಟ ಮಾಡಲಾಗುತ್ತಿದೆ.

ಅಕ್ಕಿ ಮಾರಾಟ ಮಾಡುವವರು ಕಾರ್ಡ್ ರದ್ದು ಮಾಡಬೇಕು. ಅಕ್ರಮ ಪಡಿತರ ಅಕ್ಕಿ ದಂಧೆ ಸಹ ಕರಿಸುವ ನ್ಯಾಯ ಬೆಲೆ ಅಂಗಡಿಗಳ ಲೈಸೆನ್ಸ್ ಕ್ಯಾನ್ಸಲ್ ಮಾಡಬೇಕು ಎಂದು ಒತ್ತಾಯಿಸಿದ್ದಾರೆ. ಹೀಗೆ ಸಹಕಾರ

> **ಮದಿರೆ ಕ್ರಾಸ್ ಬಳಿ ಅಕ್ರಮ ಪಡಿತರ ಅಕ್ಕಿಯನ್ನು ಸಾಗಾಟದ ಬೋಲೋರೋ ವಾಹನ ಕಾಲುವೆಗೆ ಬಿದ್ದು ಇಬ್ಬರು ಮೃತಪಟ್ಟಿದ್ದಾರೆ. ಈ ಪ್ರಕರಣವನ್ನು ಪೊಲೀಸರು ತನಿಖೆ ನಡೆಸಿ ತಪ್ಪಿತಸ್ಥರಿಗೆ ಕಠಿಣವಾದ ಶಿಕ್ಷೆ ವಿಧಿಸಬೇಕು. ಕುರುಗೋಡು ತಾಲೂಕಿನಲ್ಲಿ ಆಹಾರ ಇಲಾಖೆ ಅಧಿಕಾರಿ ಮಲ್ಲಿಕಾರ್ಜುನ ಮತ್ತು ಕೆಲ ಪೊಲೀಸರ ಸಹಾಯದಿಂದ ಅಕ್ರಮ ಪಡಿತರ ಅಕ್ಕಿ ದಂಧೆ ಸಕ್ರಿಯವಾಗಿದೆ.**
> -ಮೀನಳ್ಳಿ ತಾಯಣ್ಣ , ಜೆಡಿಎಸ್ ಜಿಲ್ಲಾಧ್ಯಕ್ಷರು.

ಮಾಡಿದ 70 ಅಂಗಡಿಗಳ ಲೈಸೆನ್ಸ್ ರದ್ದಾಗಿದೆ ಎಂದರು.

ಬಳ್ಳಾರಿಯಲ್ಲಿ ಅಕ್ಕಿ ಹೆಚ್ಚಿನ ಸಂಖ್ಯೆಯಲ್ಲಿ ಬೆಳೆಯುತ್ತಿರುವ ಹಿನ್ನೆಲೆ ಹೀಗೆ ಮಾರಾಟ ಮಾಡಲಾಗುತ್ತಿದೆ ಅದಕ್ಕಾಗಿ ಅಕ್ಕಿ ಬದಲು ರಾಗಿ, ಜೋಳ, ಬೇಳೆ ಕಾಳು, ಅಡುಗೆ ಎಣ್ಣೆ ನೀಡಬೇಕು.

ಈ ಸಂದರ್ಭದಲ್ಲಿ ಲಕ್ಷ್ಮೀ ಕಾಂತ ರೆಡ್ಡಿ, ವಿಜಯ್ ಕುಮಾರ್, ಹೊನ್ನೂರ್ ವಲಿ, ರಾಮಾಂಜನೇಯಲು, ನಾಗರಾಜ್, ಜಮೀಲಾ, ಶಬಾನು ಇದ್ದರು.

ಕವಿ ಕುವೆಂಪು 120ನೇ ಜಯಂತಿ ಕಾರ್ಯಕ್ರಮ

ಬಳ್ಳಾರಿ: ಶ್ರೀರಾಮಾಯಣ ದರ್ಶನಂ ಮೇರು ಕೃತಿ ಬರೆದು ಕನ್ನಡ ಭಾಷೆಗೆ ಮೊಟ್ಟ ಮೊದಲ ಜ್ಞಾನಪೀಠ ಪ್ರಶಸ್ತಿ ತಂದುಕೊಟ್ಟವರು ರಾಷ್ಟ್ರಕವಿ ಕುವೆಂಪುರವರು ಎಂದು ಕರ್ನಾಟಕ ರಾಜ್ಯ ಕ್ರಿಯಾಶೀಲ ಶಿಕ್ಷಕರ ವೇದಿಕೆ ಬಳ್ಳಾರಿ ಜಿಲ್ಲಾ ಘಟಕದ ಅಧ್ಯಕ್ಷ ರವಿಚೇಳ್ಳಗುರ್ಕಿ ಹೇಳಿದರು.

ತಾಲೂಕಿನ ಸಂಜೀವ ರಾಯನ ಕೋಟೆ ಸರಕಾರಿ ಹಿರಿಯ ಪ್ರಾಥಮಿಕ ಶಾಲೆಯಲ್ಲಿ ಸೋಮವಾರ ಕುವೆಂಪು ಅವರ 120ನೇ ಜಯಂತಿ ಕಾರ್ಯಕ್ರಮ ಉದ್ಘಾಟಿಸಿ ಮಾತನಾಡಿ, ಮೈಸೂರು ವಿಶ್ವವಿದ್ಯಾಲಯದ ಕುಲಪತಿಗಳಾಗಿ ತಮ್ಮ ಕನಸಿನ ಕೂಸು ಮಾನಸ ಗಂಗೋತ್ರಿ ಕಟ್ಟಿ ಬೆಳೆಸಿದರು. ವಿಶ್ವ ವಿದ್ಯಾಲಯವನ್ನು ಅಧ್ಯಯನಾಂಗ, ಸಂಶೋಧನಾಂಗ ಮತ್ತು ಪ್ರಸಾರಾಂಗ ಎಂದು ವಿಭಾಗಿಸಿದರು.

ಕೊಳಲು, ಪಾಂಚಜನ್ಯ, ನವಿಲು, ಅಗ್ನಿಹಂಸ, ಪಕ್ಷಿಕಾಶಿ ಎಂಬ ಕವನ ಸಂಕಲನ, ಯಮನ ಸೋಲು, ಜಲಗಾರ, ಶೂದ್ರ ತಪಸ್ವಿ, ಬೆರಳ್ಗೆ ಕೊರಳ್ ಎಂಬ ಪ್ರಸಿದ್ಧ ನಾಟಕಗಳನ್ನು, ಅಮಲನ ಕಥೆ ಎಂಬ ಶಿಶು ಸಾಹಿತ್ಯ, ಕಾನೂರು ಹೆಗ್ಗಡತಿ, ಮಲೆಗಳಲ್ಲಿ ಮದುಮಗಳು ಎಂಬ ಶ್ರೇಷ್ಠ ಕಾದಂಬರಿಗಳನ್ನು ಬರೆದು ಕನ್ನಡ ಸಾಹಿತ್ಯ ಲೋಕವನ್ನು ಶ್ರೀಮಂತಗೊಳಿಸಿದವರು. ಏಳನೇ ತರಗತಿ ಪ್ರತಿಭಾವಂತ ವಿದ್ಯಾರ್ಥಿನಿ ಸುಚಿತ್ರಾಗೆ ಬಹುಮಾನ ವಿತರಿಸಲಾಯಿತು.

> **ತಮ್ಮ ಜೀವಮಾನದ ಅವಧಿಯಲ್ಲಿ ಕನ್ನಡ ನೆಲ, ಜಲ, ಭಾಷೆ ಹಾಗೂ ಗಡಿಗಳ ಕುರಿತು ಎಚ್ಚರಿಸಿ, ನಾಡಗೀತೆ ಬರೆದು ಸದಾ ಜನ ಮಾನಸದಲ್ಲಿ ಅಚ್ಚಳಿಯದೆ ಉಳಿದ ವರು. ವಿಶ್ವ ಮಾನವ ಸಂದೇಶ ನೀಡಿದ ವರು. ಆದ್ದರಿಂದ ವಿದ್ಯಾರ್ಥಿಗಳು ಕುವೆಂಪು ಅವರ ಆದರ್ಶ ಗುಣಗಳನ್ನು ಮತ್ತು ನಾಡಾಭಿಮಾನ ಮೈಗೂಡಿಸಿಕೊಳ್ಳಬೇಕು.**
> -ರವಿಚೇಳ್ಳಗುರ್ಕಿ, ಜಿಲ್ಲಾ ಘಟಕದ ಅಧ್ಯಕ್ಷ

ಶಿಕ್ಷಕರಾದ ದಿಲ್ಷಾದ್ ಬೇಗಂ, ರಾಮಾಂಜಿನೇಯ, ಗುರುಪ್ರಸಾದ್, ವಿಜಯ ಮುಂಡ್ರಿಗಿ ಹಾಗೂ ವಿದ್ಯಾರ್ಥಿ ಪ್ರತಿನಿಧಿ ಕೆ.ಎಸ್. ಅನುಷ, ರೋಜ, ವಿಜಯಲಕ್ಷ್ಮೀ, ನಿತ್ಯ, ಲಾವಣ್ಯ ಮುಂತಾದವರು ಇದ್ದರು.

ತಾಲೂಕಿನ ಸಂಜೀವ ರಾಯನ ಕೋಟೆ ಸರಕಾರಿ ಹಿರಿಯ ಪ್ರಾಥಮಿಕ ಶಾಲೆಯಲ್ಲಿ ಸೋಮವಾರ ಕುವೆಂಪು ಅವರ 120ನೇ ಜಯಂತಿ ಕಾರ್ಯಕ್ರಮವನ್ನು ಜಿಲ್ಲಾ ಘಟಕದ ಅಧ್ಯಕ್ಷ ರವಿಚೇಳ್ಳಗುರ್ಕಿ ಉದ್ಘಾಟಿಸಿದರು.

ಲಲಿತ ಕಲಾ ರಂಗದ ವಾರ್ಷಿಕೋತ್ಸವ

ಮರಿಯಮ್ಮನಹಳ್ಳಿ: ಲಲಿತಕಲೆಗಳು ನಮ್ಮ ಭಾರತೀಯ ಸಂಸ್ಕೃತಿಯ ಪ್ರತೀಕವಾಗಿವೆ ಎಂದು ಹಿರಿಯ ಸಂಶೋಧಕ ಪ್ರೊ.ಕೆ. ರವೀಂದ್ರನಾಥ ಹೇಳಿದರು.

ಪಟ್ಟಣದ ದುರ್ಗಾದಾಸ್ ಕಲಾಮಂದಿರದಲ್ಲಿ ಇತ್ತೀಚೆಗೆ ಹಮ್ಮಿಕೊಂಡಿದ್ದ ಲಲಿತ ಕಲಾ ರಂಗದ ವಾರ್ಷಿಕೋತ್ಸವ ಹಾಗೂ ಕಲಾನಿಧಿ ಪ್ರಶಸ್ತಿ ಪ್ರದಾನ ಸಮಾರಂಭ ಉದ್ಘಾಟಿಸಿದರು.

ಐರೋಪ್ಯ ಶೈಕ್ಷಣಿಕ ಸಂಪ್ರದಾಯಗಳಲ್ಲಿ ಲಲಿತಕಲೆ ಎಂದರೆ ಮುಖ್ಯವಾಗಿ ಸೌಂದರ್ಯಕ್ಕಾಗಿ ಬೆಳಸಲಾದ ಕಲೆಯಾಗಿದೆ. ಆದರೆ ಭಾರತೀಯ ಕಲಾವಿದನ ಕಲ್ಪನೆಯ ಸೃಜನಶೀಲವಾದ ಸಂಪೂರ್ಣ ಅಭಿವ್ಯಕ್ತಿ ಮತ್ತು ಪ್ರದರ್ಶನವನ್ನೊಳಗೊಂಡಿರುವುದು ಲಲಿತಕಲೆಯೆನಿಸಿದೆ ಎಂದು ಹೇಳಿದರು.

ಇದೇ ಸಂದರ್ಭದಲ್ಲಿ ಹಿರಿಯ ಕಲಾವಿದೆ ಸಿ.ಗಂಗಮ್ಮ ಅವರಿಗೆ ಕಲಾನಿಧಿ ಪ್ರಶಸ್ತಿ ಪ್ರದಾನ ಮಾಡಿ ಗೌರವಿಸಿದರು. ಜೊತೆಗೆ ಹಿರಿಯ ರಂಗನಿರ್ದೇಶಕ ಬಿ.ಎಂ.ಎಸ್ .ಪ್ರಭು, ಕೊಟ್ಲಿ ಹಾಲೇಶ್, ಕೆ. ರಾಮಚಂದ್ರಪ್ಪ, ಡಿ.ವಿ.ಪ್ರಸನ್ನಕುಮಾರ್ ಅವರನ್ನು ಸನ್ಮಾನಿಸಿದರು.

ಲಲಿತ ಕಲಾ ರಂಗದ ವಾರ್ಷಿಕೋತ್ಸವ ಹಾಗೂ ಕಲಾನಿಧಿ ಪ್ರಶಸ್ತಿ ಪ್ರದಾನ ಸಮಾರಂಭದಲ್ಲಿ ಹಿರಿಯ ಕಲಾವಿದೆ ಸಿ. ಗಂಗಮ್ಮಗೆ ಕಲಾನಿಧಿ ಪ್ರಶಸ್ತಿ ಪ್ರದಾನ ಮಾಡಿ ಗೌರವಿಸಿದರು.

ನಿವೃತ್ತ ಶಿಕ್ಷಕ ಬಿ.ಎಂ.ಎಸ್.ಮೃತ್ಯುಂಜಯ ಸಮಾರಂಭದ ಅಧ್ಯಕ್ಷತೆ ವಹಿಸಿ ಮಾತನಾಡಿದರು. ಈ ಸಂದರ್ಭದಲ್ಲಿ ಹಿರಿಯ ವೈದ್ಯ ಡಾ.ಬಿ.ಅಂಬಣ್ಣ, ಎಂ.ಕೀರ್ತಿರಾಜ್ ಜೈನ್, ಕೆ.ಕರಿಬಸಪ್ಪ ಉಪಸ್ಥಿತರಿದ್ದರು. ನಂತರ ಕಲಾರಂಗದ ಕಲಾವಿದರು 'ಬೆಳ್ಳಕ್ಕಿ ಹಿಂಡು ಬೆದರ್ಯಾವೋ' ನಾಟಕ ಪ್ರದರ್ಶಿಸಿದರು.

ಪ್ರತಿಯೊಬ್ಬರ ಮನೆ, ಮನಗಳಲ್ಲೂ ಅಂಬೇಡ್ಕರ್ ಇರಲಿ

ಕಾನಹೊಸಹಳ್ಳಿ: ಸಮಾನತೆ, ಸಹೋದರತೆ, ಭ್ರಾತೃತ್ವ, ಜಾತ್ಯತೀತ ಸೇರಿ ಅನೇಕ ಆಶಯಗಳನ್ನು ಒಳಗೊಂಡ ಶ್ರೇಷ್ಠ ಸಂವಿಧಾನವನ್ನು ದೇಶಕ್ಕೆ ರಚಿಸಿಕೊಟ್ಟಿರುವ ಡಾ.ಬಿ.ಆರ್.ಅಂಬೇಡ್ಕರ್ ಅವರು ಪ್ರತಿಯೊಬ್ಬರ ಮನೆ, ಮನಗಳಲ್ಲೂ ಇರುವಂತೆ ನೋಡಿಕೊಳ್ಳುವುದು ಅವರಿಗೆ ಸಲ್ಲಿಸುವ ಗೌರವವಾಗಿದೆ ಎಂದು ಗುಡೇಕೋಟೆ ಕರಡಿಧಾಮ ವಲಯ ಅರಣ್ಯಾಧಿಕಾರಿ ಬಿ.ಎಸ್. ಮಂಜುನಾಥ ಹೇಳಿದರು.

ಸ್ಥಳೀಯ ಜಯರಾಮ್ ಕಾಂಪೌಂಡ್‌ನಲ್ಲಿ ಅರಣ್ಯ ಇಲಾಖೆ ನೌಕರ ವೆಂಕಟೇಶ್ ಮತ್ತು ಬಾಬಕ್ಕ ದಂಪತಿ ಮನೆಯಂಗಳದಲ್ಲಿ ರಾಯಚೂರಿನ ಬಹುಜನ ಸಂಘರ್ಷ ಸಮಿತಿಯಿಂದ ಆಯೋಜಿಸಿದ್ದ ಮನೆ ಮನೆಗೆ ಅಂಬೇಡ್ಕರ್ ಕಾರ್ಯಕ್ರಮ ಉದ್ಘಾಟಿಸಿ ಮಾತನಾಡಿದ ಅವರು, ಪಾಲಕರು ತಮ್ಮ ಮಕ್ಕಳಿಗೆ ಶಿಕ್ಷಣದ ಜತೆ ಸಂಸ್ಕಾರ ಕಲಿಸಬೇಕಿದೆ ಎಂದರು.

ತಾಯಕನಹಳ್ಳಿ ಮೊರಾರ್ಜಿ ವಸತಿ ಶಾಲೆ ಶಿಕ್ಷಕ ಯಾದಗಿರಿ ಪರಶುರಾಮ ದೊಡ್ಮನಿ ಮಾತನಾಡಿ, ಸಿಂಧೂ ನಾಗರಿಕತೆಯಲ್ಲಿ ಜಾತಿ, ಭೇದವಿಲ್ಲದೆ ಸಮಾನತೆಯಿಂದ ಜನರು ಜೀವಿಸುತ್ತಿದ್ದರು. ಶಾಹು ಮಹಾರಾಜರು ಮೀಸಲಾತಿಯನ್ನು ತಂದಿದ್ದು, ಜ್ಯೋತಿ ಬಾ ಫುಲೆಯವರು ಮಹಿಳೆಯರು ಸೇರಿ ದಲಿತರಿಗೂ ಶಿಕ್ಷಣ ಕಲಿಸಲು ಮುಂದಾಗಿದ್ದರು ಎಂದು ತಿಳಿಸಿದರು.

ಗಂಗಾವತಿ ಸರಕಾರಿ ಪ್ರಥಮದರ್ಜೆ ಕಾಲೇಜು ಉಪನ್ಯಾಸಕ ರಾಘವೇಂದ್ರ, ಮಾನ್ವಿ, ಶಿಕ್ಷಕ ಕೆಂಚಮಲ್ಲನಹಳ್ಳಿ ಮಹಾಂತೇಶ ಮಾತನಾಡಿದರು.ಅರಣ್ಯ ಇಲಾಖೆ ನೌಕರ ವೆಂಕಟೇಶ್ ಅಧ್ಯಕ್ಷತೆ ವಹಿಸಿದ್ದರು. ಗುಡೇಕೋಟೆ ಡಿವೈಆರ್‌ಎಫ್ ಹೊನ್ನೂರು ಸ್ವಾಮಿ, ನಾಗರಾಜ, ಶಿಕ್ಷಕ ರಮೇಶ್, ದಸಂಸ ತಾಲೂಕು ಸಂಚಾಲಕ ಎಳನೀರು ಗಂಗಾಧರ, ಗ್ರಾಮ ಪಂಚಾಯಿತಿ ಉಪಾಧ್ಯಕ್ಷ ಹುಲಿಕೆರೆ ದುರುಗೇಶ್, ಜಯರಾಂ ಕುಮಾರ ಇದ್ದರು.

ಕಾರ್ಯಕ್ರಮ ಆಯೋಜಿಸಿದ್ದ ಬಾಬಕ್ಕ ಮತ್ತು ವೆಂಕಟೇಶ್ ದಂಪತಿಗೆ ಡಾ.ಬಿ.ಆರ್.ಅಂಬೇಡ್ಕರ್ ಭಾವಚಿತ್ರ, ಹಾಗೂ ಸಂವಿಧಾನ ಪೀಠಿಕೆ ಬಹುಜನ ಸಂಘರ್ಷ ಸಮಿತಿಯಿಂದ ನೀಡಲಾಯಿತು.

ಬಾಬಕ್ಕ ಮತ್ತು ವೆಂಕಟೇಶ್ ದಂಪತಿಗೆ ಡಾ.ಬಿ.ಆರ್. ಅಂಬೇಡ್ಕರ್ ಭಾವಚಿತ್ರ ಹಾಗೂ ಸಂವಿಧಾನ ಪೀಠಿಕೆ ಬಹುಜನ ಸಂಘರ್ಷ ಸಮಿತಿಯಿಂದ ನೀಡಲಾಯಿತು.

> **ಬಡತನ, ಅವಮಾನಗಳನ್ನು ಮೆಟ್ಟಿನಿಂತು ದೇಶ, ವಿದೇಶಗಳಲ್ಲಿ ಉನ್ನತ ವ್ಯಾಸಂಗ ಮಾಡಿರುವ ಡಾ.ಬಿ.ಆರ್.ಅಂಬೇಡ್ಕರ್ ಅವರು ವಿಶ್ವಜ್ಞಾನಿಯಾಗಿದ್ದಾರೆ. ದಲಿತರು ಸೇರಿ ಎಲ್ಲಾ ಸಮುದಾಯದ ಬಡವರಿಗೆ ನ್ಯಾಯ ದೊರಕಿಸಿಕೊಟ್ಟಿರುವ ಮಹಾನ್ ಚೇತನ. ಅವರು ಹಾಕಿಕೊಟ್ಟ ಮಾರ್ಗದಲ್ಲಿ ಎಲ್ಲರೂ ಸಾಗುವ ಮೂಲಕ ಪ್ರಬುದ್ಧ ಭಾರತವನ್ನು ನಿರ್ಮಿಸುವುದು ಪ್ರತಿಯೊಬ್ಬರ ಜವಾಬ್ದಾರಿಯಾಗಿದೆ.**
> -ಬಿ.ಎಸ್.ಮಂಜುನಾಥ, ಅರಣ್ಯಾಧಿಕಾರಿ

ವಿಶ್ವಸಿರಿ ಸಂಘದ ದಶಮಾನೋತ್ಸವ

ಸಿರುಗುಪ್ಪ: ಸೌಹಾರ್ದ ಸಹಕಾರಿ ಸಂಘಗಳಿಂದ ರಾಜ್ಯದಲ್ಲಿ ಲಕ್ಷಾಂತರ ಯುವಕರಿಗೆ ಉದ್ಯೋಗ ಲಭಿಸಿರುವುದು ಹೆಮ್ಮೆಯ ಸಂಗತಿಯಾಗಿದೆ ಎಂದು ಸಿಂಧನೂರು ಶಾಸಕ ಹಂಪನಗೌಡ ಬಾದರ್ಲಿ ಹೇಳಿದರು.

ನಗರದ ವಿಶ್ವ ಸಿರಿ ಭವನದಲ್ಲಿ ಹಮ್ಮಿಕೊಂಡಿದ್ದ ವಿಶ್ವಸಿರಿ ಕ್ರೆಡಿಟ್ ಸೌಹಾರ್ದ ಸಹಕಾರಿ ಸಂಘದ ದಶಮಾನೋತ್ಸವ ಹಾಗೂ ನೂತನ ಕಟ್ಟಡ ಉದ್ಘಾಟನಾ ಸಮಾರಂಭದಲ್ಲಿ ಮಾತನಾಡಿದರು.

ಒಳ ಬಳ್ಳಾರಿಯ ಸುವರ್ಣಗಿರಿ ವಿರಕ್ತ ಮಠದ ಸಿದ್ದಲಿಂಗ ಸ್ವಾಮೀಜಿ, ಹಾಲ್ವಿ ಚರಣಗಿರಿ ಸಂಸ್ಥಾನಮಠದ ಅಭಿನವ ಮಹಾಂತ ಸ್ವಾಮೀಜಿ, ವಳಬಳ್ಳಾರಿ ಸುವರ್ಣಗಿರಿ ವಿರಕ್ತಮಠದ ಬಸವಲಿಂಗ ಸ್ವಾಮೀಜಿ, ಸಿರುಗುಪ್ಪ ಗುರು ಬಸವ ಮಠದ ಬಸವಭೂಷಣ ಸ್ವಾಮೀಜಿ, ಮಾಜಿ ಸಚಿವ ಅಲ್ಲಮ ವೀರಭದ್ರಪ್ಪ, ಕೊಪ್ಪಳ ಮಾಜಿ ಸಂಸದ ಕರಡಿ ಸಂಗಣ್ಣ, ಮಾಜಿ ಶಾಸಕ ಟಿ.ಎಂ. ಚಂದ್ರಶೇಖರ ಸ್ವಾಮಿ, ಬಿಡಿಸಿಸಿ ಬ್ಯಾಂಕ್ ನಿರ್ದೇಶಕ ಹಾಗೂ ಪಿ.ಎಲ್.ಡಿ ಬ್ಯಾಂಕ್ ಅಧ್ಯಕ್ಷ ಚೊಕ್ಕ ಬಸವನಗೌಡ, ಲೆಕ್ಕ ಪರಿಶೋಧಕ ಕೆ.ನಾಗನಗೌಡ ಮಾತನಾಡಿದರು.

ಸಂಘದ 2025ನೇ ನೂತನ ದಿನ ದರ್ಶಿಕೆ ಮತ್ತು ದಿನಚರಿ ಪುಸ್ತಕ ಬಿಡುಗಡೆಗೊಳಿಸಲಾಯಿತು.

ಮಾಜಿ ಶಾಸಕ ಎಂ.ಎಸ್. ಸೋಮಲಿಂಗಪ್ಪ, ತಹಸೀಲ್ದಾರ್ ಎಚ್. ವಿಶ್ವನಾಥ, ಬ್ಲಾಕ್ ಕಾಂಗ್ರೆಸ್ ಮಾಜಿ ಅಧ್ಯಕ್ಷ ಕೊಂಚಗೇರಿ ಸಿದ್ದನಗೌಡ, ಅಕ್ಕಿ ಗಿರಣಿ ಮಾಲೀಕರ ಸಂಘದ ಅಧ್ಯಕ್ಷ ಎನ್.ಜಿ. ಬಸವರಾಜಪ್ಪ, ಹಿರಿಯ ವಕೀಲ ಮಲ್ಲಿಕಾರ್ಜುನ ಸ್ವಾಮಿ, ಬ್ಲಾಕ್ ಕಾಂಗ್ರೆಸ್ ಅಧ್ಯಕ್ಷ ಎನ್ ಕರಿಬಸಪ್ಪ, ದ್ವಾರಕ ಬಿಲ್ಡರ್ಸ್ ವಿನಯ್ ಕುಮಾರ್, ವಾಲ್ಮೀಕಿ ವಿದ್ಯಾಭಿವೃದ್ಧಿ ಸಂಘದ ಅಧ್ಯಕ್ಷ ಬಿ.ಎಂ. ಸತೀಶ, ಸಹಕಾರಿ ಸಂಘದ ಅಧ್ಯಕ್ಷ ನಟರಾಜ ವಜ್ರಗಿರಿ, ಉಪಾಧ್ಯಕ್ಷ ಎನ್. ಜಿ.ಲಿಂಗಣ್ಣ ಮುಖಂಡರಾದ ಗುರುಲಿಂಗಯ್ಯ ಸ್ವಾಮಿ ಪಾಲಾಕ್ಷಿ ಗೌಡ, ಕಾಳಿಂಗಪ್ಪ, ಎಂ.ಡಿ. ಮರಿರಾಜೇಗೌಡ ಶಿವಕುಮಾರ್ ಸ್ವಾಮಿ ಇದ್ದರು.

ಫೋಟೋ ಕ್ಯಾಪ್ಷನ್: ನಗರದ ವಿಶ್ವಸಿರಿ ಭವನದಲ್ಲಿ ಹಮ್ಮಿಕೊಂಡಿದ್ದ ವಿಶ್ವಸಿರಿ ಕ್ರೆಡಿಟ್ ಸೌಹಾರ್ದ ಸಹಕಾರಿ ಸಂಘದ ದಶಮಾನೋತ್ಸವ ಹಾಗೂ ನೂತನ ಕಟ್ಟಡವನ್ನು ಶಾಸಕ ಹಂಪನಗೌಡ ಬಾದರ್ಲಿ ಉದ್ಘಾಟಿಸಿದರು.

ಕೃಷಿ ಸಂಘದ ಚುನಾವಣೆ: ಕಾಂಗ್ರೆಸ್ ಬಣ ವಿಜಯ

ಬಳ್ಳಾರಿ: ಜಿಲ್ಲೆಯ ಕುರುಗೋಡು ತಾಲೂಕಿನ ಓರ್ವಾಯಿ, ಗುತ್ತಿಗನೂರು, ಪಟ್ಟಣ ಸೆರಗು, ಮಾರುತಿ ಕ್ಯಾಂಪಿನ ವ್ಯಾಪ್ತಿ ಹೊಂದಿರುವ ಓರ್ವಾಯಿ ಪ್ರಾಥಮಿಕ ಕೃಷಿ ಪತ್ತಿನ ಸಹಕಾರ ಸಂಘ(ಸೊಸೈಟಿ)ಕ್ಕೆ ನಡೆದ ನಿರ್ದೇಶಕರ ಚುನಾವಣೆಯಲ್ಲಿ ಕಾಂಗ್ರೆಸ್ ಬೆಂಬಲಿತ ಗುಂಪು ಜಯಗಳಿಸಿದೆ.

ಒಟ್ಟು 12 ಸ್ಥಾನಗಳ ಪೈಕಿ ಕೆ.ಗಾದಿಲಿಂಗಪ್ಪ ಒಬಿಸಿ (ಎ) ಕ್ಷೇತ್ರದಿಂದ, ಹನುಮಂತ ಸಾಲಗಾರರಲ್ಲದ ಕ್ಷೇತ್ರದಿಂದ ಅವಿರೋಧವಾಗಿ ಆಯ್ಕೆಯಾಗಿದ್ದರು.

ಇನ್ನುಳಿದ 10 ಸ್ಥಾನಗಳಿಗೆ ಚುನಾವಣೆ ನಡೆಯಿತು. ಎಸ್ಸಿ ಕ್ಷೇತ್ರದಿಂದ ವಡ್ಡರ ಈರಮ್ಮ 270 ಮತ ಪಡೆದು 183 ಮತಗಳ ಅಂತರದಿಂದ ರಾಮಾಂಜಿನಿ ಅವರನ್ನು ಸೋಲಿಸಿದ್ದಾರೆ.

ಎಸ್ಟಿ ಕ್ಷೇತ್ರದಿಂದ ಚಿದಾನಂದಪ್ಪ 243 ಮತ ಪಡೆದು ಎನ್.ಹನುಮಂತಪ್ಪ ಅವರನ್ನು 135 ಮತಗಳ ಅಂತರದಿಂದ ಸೋಲಿಸಿದ್ದಾರೆ. ಮಹಿಳಾ ಮೀಸಲಾತಿ ಕ್ಷೇತ್ರದಿಂದ ಖಾಜೀರಮ್ಮ, ಗಂಗಮ್ಮ ಅವರು ಕ್ರಮವಾಗಿ 229, 255 ಮತ ಪಡೆದು ಕೆ.ವಿ.ನೀಲಮ್ಮ, ಪಕ್ಕೀರಮ್ಮ ಅವರನ್ನು ಸೋಲಿಸಿದ್ದಾರೆ.

ಹಿಂದುಳಿದ ವರ್ಗ (ಬಿ) ಕ್ಷೇತ್ರದಲ್ಲಿ ಕೋರಿ ಶರಣಪ್ಪ ಅವರು 255 ಮತ ಪಡೆದು ರಾಜಶೇಖರ ರೆಡ್ಡಿ ಅವರನ್ನು ಪರಾಭವಗೊಳಿಸಿದ್ದಾರೆ. ಇನ್ನು ಐದು ಸಾಮಾನ್ಯ ಕ್ಷೇತ್ರದಲ್ಲಿ ಗುತ್ತಿಗನೂರು ವಿ. ಕೊಟ್ರೇಶ ಗೌಡ ಅತ್ಯಧಿಕ 276 ಮತ ಪಡೆದರೆ. ಎ.ಕೃಷ್ಣ (253), ಎಂ.ದೊಡ್ಡಬಸಪ್ಪ(202), ಎಂ.ಹನುಮಂತ(201) ಹಾಗು ಉಪ್ಪಾರ ಮಲ್ಲಿಕಾರ್ಜುನ (200) ಮತ ಪಡೆದು ಆಯ್ಕೆಯಾದರೆ. ಇವರ ವಿರುದ್ಧ ವಾಲಿ ಅಂಬರೀಶಪ್ಪ, ಬಸಪ್ಪ ನಾಡಿಗೇರ, ಎನ್.ಪೊಂಪಣ್ಣ, ಪಾಲಾಕ್ಷಿಗೌಡ ಸೋಲು ಕಂಡಿದ್ದಾರೆ.

ಪ್ರಾಥಮಿಕ ಕೃಷಿ ಪತ್ತಿನ ಸಹಕಾರ ಸಂಘ(ಸೊಸೈಟಿ) ಕ್ಕೆ ನಡೆದ ನಿರ್ದೇಶಕರ ಚುನಾವಣೆಯಲ್ಲಿ ಕಾಂಗ್ರೆಸ್ ಬೆಂಬಲಿತ ಗುಂಪಿಗೆ ಜಯ.

ಲೇಖಕಿ ಸ್ನೇಹ ತೆಗ್ಗಿಹಾಳ ರಚಿಸಿದ 'ಪ್ರತಿರೂಪ' ಕಥಾ ಸಂಕಲನವನ್ನು ಬಳ್ಳಾರಿ ನಗರದ ಕನ್ನಡ ಭವನದಲ್ಲಿ ಲೋಕಾರ್ಪಣೆ ಮಾಡಲಾಯಿತು. ಈ ವೇಳೆ ಕರ್ನಾಟಕ ಇತಿಹಾಸ ಅಕಾಡೆಮಿ ಜಿಲ್ಲಾಧ್ಯಕ್ಷ ಟಿ.ಎಚ್.ಎಂ ಬಸವರಾಜ ಕೃತಿ ಕುರಿತು ಮಾತನಾಡಿದರು. ಲೇಖಕ ಟಿ.ಕೆ. ಗಂಗಾಧರ್ ಪತ್ತಾರ್ ಪುಸ್ತಕ ಪರಿಚಯ ಮಾಡಿದರು. ವಸಂತ ರಾವ್ ಕುಲಕರ್ಣಿ ಕಾರ್ಯಕ್ರಮ ಉದ್ಘಾಟಿಸಿದರು. ಜಾಗೀರ್ದಾರ್ ಪುಸ್ತಕ ಬಿಡುಗಡೆ ಮಾಡಿದರು. ಶ್ರೀಧರ್ ದಿಗ್ಗಾವಿ ಕುಲಕರ್ಣಿ ಉಪಸ್ಥಿತರಿದ್ದರು. ಲೇಖಕಿ ಸ್ನೇಹ ತೆಗ್ಗಿಹಾಳ ಅನುಭವ ಹಂಚಿಕೊಂಡರು.

ವಾಲ್ಮೀಕಿ ಜಾತ್ರೆಗೆ ಕರಪತ್ರ ಬಿಡುಗಡೆ

ಕೊಟ್ಟೂರು: ಮಹರ್ಷಿ ವಾಲ್ಮೀಕಿ ಜಾತ್ರೆ ಯಾವುದೋ ಒಂದು ವರ್ಗ ಅಥವಾ ಪಕ್ಷಕ್ಕೆ ಸೀಮಿತಗೊಳಿಸದೆ ಎಲ್ಲರೂ ಸೇರಿ ಅರ್ಥಪೂರ್ಣವಾಗಿ ಆಚರಿಸಬೇಕು ಎಂದು ಕೃಷಿ ಉತ್ಪನ್ನ ಮಾರುಕಟ್ಟೆ ಸದಸ್ಯ ಶಿರಿಬಿ ಕೊಟ್ರೇಶ್ ಹೇಳಿದರು. ಪಟ್ಟಣದ ವಾಲ್ಮೀಕಿ ಸಭಾಂಗಣದಲ್ಲಿ ಮಹರ್ಷಿ ವಾಲ್ಮೀಕಿ ಜಾತ್ರೆ ಅಂಗವಾಗಿ ಆಯೋಜಿಸಿದ್ದ ಪೂರ್ವಭಾವಿ ಸಭೆಯಲ್ಲಿ ಮಾತನಾಡಿದರು. ಮಹರ್ಷಿ ವಾಲ್ಮೀಕಿ ಜಾತ್ರೆ ಪ್ರಯುಕ್ತ ಕರಪತ್ರ ಬಿಡುಗಡೆ ಮಾಡಲಾಯಿತು. ನಂತರ ಗುರುಪೀಠದ ಅಧ್ಯಕ್ಷ ಶ್ರೀ ವಾಲ್ಮೀಕಿ ಪ್ರಸನ್ನಾನಂದ ಸ್ವಾಮೀಜಿ ಮಾತನಾಡಿ, ಸ್ತ್ರೀ–ಪುರುಷ ಸರಿಸಮಾನತೆಯೊಂದಿಗೆ ಕಲ್ಯಾಣ ರಾಜ್ಯದ ಆಶಯ ಹೊಂದಿದ್ದ ಮಹರ್ಷಿ ವಾಲ್ಮೀಕಿಯು ರಾಮಾಯಣದಲ್ಲಿ ವಿವಿಧ ಪಾತ್ರಗಳ ಮೂಲಕ ಬದುಕಿನ ಪ್ರತಿ ಹಂತದಲ್ಲೂ ಅನುಸರಿಸಬೇಕಾದ ನೀತಿ ಬೋಧಿಸಿದ್ದು ಪ್ರತಿಯೊಬ್ಬರೂ ಅವರ ಆದರ್ಶ ಮೈಗೂಡಿಸಿಕೊಳ್ಳಬೇಕು ಎಂದರು. ರಾಜನಹಳ್ಳಿಯಲ್ಲಿ ಫೆ. 8,9 ರಂದು ನಡೆಯಲಿರುವ ಮಹರ್ಷಿ ವಾಲ್ಮೀಕಿ ಜಾತ್ರೆ ಮಹಾ ರಥೋತ್ಸವವನ್ನು ಅರ್ಥಪೂರ್ಣವಾಗಿ ಆಚರಿಸಲು ಸಮುದಾಯದ ಮುಖಂಡರು ಶ್ರಮಿಸಬೇಕು ಎಂದರು. ಕೊಟ್ಟೂರು ತಾಲೂಕು ವಾಲ್ಮೀಕಿ ಪ್ರಮುಖ ಮುಖಂಡರು ಹಾಗೂ ಯುವಕರು ಭಾಗವಹಿಸಿ ವಿಜೃಂಭಣೆಯಿಂದ ಆಚರಿಸಲು ಕೋರಿದರು. ಈ ಸಂದರ್ಭದಲ್ಲಿ ಪಟ್ಟಣ ಪಂಚಾಯಿತಿ ಸದಸ್ಯ ತೋಟದ ರಾಮಣ್ಣ, ಕರವೇ ಅಧ್ಯಕ್ಷ ಎಂ.ಶ್ರೀನಿವಾಸ್ ಸುಂಕದಕಲ್ಲು ನಾಗರಾಜ್, ಮಂದಾರ ಮಂಜುನಾಥ, ಬಿ ಅಂಜಿನಪ್ಪ, ಡಿ ನಾಗರಾಜ, ಕೋವಿ ಬೊಮ್ಮಪ್ಪ, ಶಿರಿಬಿ ವೆಂಕಟೇಶ್ ಇತರರಿದ್ದರು.

ಬಳ್ಳಾರಿ ನಗರದ ಕನ್ನಡ ಚೈತನ್ಯ ವೇದಿಕೆಯಿಂದ 88ನೇ ಅಖಿಲ ಭಾರತ ಕನ್ನಡ ಸಾಹಿತ್ಯ ಸಮ್ಮೇಳನ ಬಳ್ಳಾರಿ ಜಿಲ್ಲೆಯಲ್ಲಿ ನಡೆಸಲು ನಿರ್ಧಾರವಾಗಿದೆ. ಈ ವೇಳೆಯಲ್ಲಿ ಕನ್ನಡ ಸಾಹಿತ್ಯ ಪರಿಷತ್ತಿನ ಜಿಲ್ಲಾಧ್ಯಕ್ಷ ನಿಷ್ಠಿರುದ್ರಪ್ಪ ಅವರಿಗೆ ಅಭಿನಂದನೆ ಸಲ್ಲಿಸಿದರು. ವೇದಿಕೆ ಮಹಿಳಾ ಅಧ್ಯಕ್ಷೆ ಜ್ಯೋತಿ ಪ್ರಕಾಶ್, ಅಧ್ಯಕ್ಷ ಬಿ.ಎಸ್. ಪ್ರಭುಕುಮಾರ್, ಕನ್ನಡ ಸಾಹಿತ್ಯ ಪರಿಷತಿನ ಅಜಯ್ ಬಣಕಾರ್, ತಿಪ್ಪೇರುದ್ರಪ್ಪ, ಡಾ.ಶಿವಲಿಂಗಪ್ಪ ಹಂದ್ಯಾಳ್, ಹನುಮಂತಪ್ಪ, ಮಲ್ಲಿಕಾರ್ಜುನ್ ಇತರರಿದ್ದರು.

ಅನಾಮಿಕ ವ್ಯಕ್ತಿಗಳಿಂದ ರಸ್ತೆಯಲ್ಲಿ ವಾಮಾಚಾರ

ಬಳ್ಳಾರಿ: ನಗರದ 16 ನೇ ವಾರ್ಡಿನ ಮಾರ್ಕಂಡೇಯ ಕಾಲೋನಿಯಲ್ಲಿ ಸೋಮವಾರ ವಾಟರ್ ಟ್ಯಾಂಕ್ ಮುಂಭಾಗದ ರಸ್ತೆಯಲ್ಲಿ ಅನಾಮಿಕ ವ್ಯಕ್ತಿಗಳಿಂದ ವಾಮಾಚಾರ ಮಾಡಿದ ಘಟನೆ ನಡೆದಿದೆ. ಅಮವಾಸ್ಯೆ ಹಿನ್ನೆಲೆ ಅನಾಮಿಕ ವ್ಯಕ್ತಿಗಳಿಂದ ಸಾರ್ವಜನಿಕರು ಓಡಾಡುವ ರಸ್ತೆಯಲ್ಲಿ ಮನುಷ್ಯನ ತಲೆ ಬುರುಡೆ ಮತ್ತು ಎಲುಬುಗಳನ್ನು ಹಾಗೂ ಎಲೆ, ಸುಣ್ಣ, ಕುಂಕುಮಗಳನ್ನು ಮುಂದಿಟ್ಟು, ಕೂದಲು ಸುಟ್ಟು, ದೀಪ ಹಚ್ಚಿಟ್ಟು ಪೂಜೆ ಮಾಡಿದ್ದಾರೆ. ಇದರಿಂದಾಗಿ ಸ್ಥಳೀಯರು ರಸ್ತೆ ಮತ್ತು ಓಣಿಗಳಲ್ಲಿ ಓಡಾಡಲು ಭಯ ಪಡುವಂತಾಗಿದೆ. ವಾಮಾಚಾರ ಮಾಡಿದ ಸ್ಥಳದ ಹತ್ತಿರ ಕುಡಿಯುವ ನೀರಿನ ವಾಟರ್ ಟ್ಯಾಂಕ್ ಇದ್ದು ಏನಾದರೂ ಆಗುತ್ತದೆ ಎಂಬ ಭಯದಿಂದಲೇ ಕುಡಿಯುವ ನೀರು ತೆಗೆದುಕೊಂಡು ಹೋಗಲು ಸಹ ಮುಂದಾಗುತ್ತಿಲ್ಲ. ಪಕ್ಕದಲ್ಲಿಯೇ ಅಂಗನವಾಡಿ ಶಾಲೆ ಇರುವುದರಿಂದ ಪೋಷಕರು ತಮ್ಮ ಮಕ್ಕಳನ್ನು ಅಂಗನವಾಡಿ ಶಾಲೆಗೆ ಸಹ ಕಳುಹಿಸುತ್ತಿಲ್ಲ ಅದೇ ಸ್ಥಳದಲ್ಲಿ ಪದೇ ಪದೇ ಈ ರೀತಿಯ ವಾಮಾಚಾರ ಘಟನೆ ನಡೆಯುತ್ತಿರುವ ಹಿನ್ನಲೆ ಮಹಿಳೆಯರು ಮಕ್ಕಳು ಆ ಸ್ಥಳಕ್ಕೆ ಹೋಗಲು ಭಯಭೀತರಾಗಿದ್ದಾರೆ. ಸ್ಥಳಕ್ಕೆ ಬ್ರೂಸ್ ಪೇಟೆ ಪೊಲೀಸರ ಸಿಂಧನೂರು ಅವರು ಭೇಟಿ ಪರಿಶೀಲನೆ ನಡೆಸಿ ಸಮಾಚಾರ ವಸ್ತುಗಳ ತೆರವು ಕಾರ್ಯಾಚರಣೆ ಮಾಡಿದರು. ಅನಾಮಿಕ ವ್ಯಕ್ತಿಗಳಿಂದ ಪದೇ ಪದೇ ವಾಮಾಚಾರ ಮಾಡಿದ ಘಟನೆ ನಡೆದಿದೆ ಇದನ್ನು ತಪ್ಪಿಸಲು ಕೂಡಲೇ ಏರಿಯಾದಲ್ಲಿ ಸಿಸಿ ಕ್ಯಾಮರ ಅಳವಡಿಸಿ ಪೊಲೀಸ್ ಗಸ್ತು ಹೆಚ್ಚಿಸಬೇಕೆಂದು ಸ್ಥಳೀಯರ ಆಗ್ರಹಿಸಿದ್ದಾರೆ.

ಸಮಾಚಾರ ಸಣ್ಣದಲ್ಲ

ಈಜು ಪಂದ್ಯಾವಳಿ: ರಾಜ್ಯಕ್ಕೆ ಸಮಗ್ರ ಪ್ರಶಸ್ತಿ

ವಿಜಯವಾಡ: ಕರ್ನಾಟಕದ ಈಜುಪಟುಗಳು ವಿಜಯವಾಡದಲ್ಲಿ ಮುಕ್ತಾಯವಾದ 35ನೇ ದಕ್ಷಿಣ ವಲಯ ಈಜು ಚಾಂಪಿಯನ್‌ಶಿಪ್‌ನಲ್ಲಿ ಸಮಗ್ರ ಪ್ರಶಸ್ತಿಯನ್ನು ಮುಡಿಗೇರಿಸಿಕೊಂಡರು. ರಾಜ್ಯದ ಬಾಲಕ ಮತ್ತು ಬಾಲಕಿಯರು ಒಟ್ಟು 1029 ಅಂಕಗಳನ್ನು ಸಂಪಾದಿಸಿದರು. ತಮಿಳುನಾಡು ತಂಡವು 648 ಅಂಕಗಳೊಂದಿಗೆ ರನ್ನರ್ಸ್ ಅಪ್ ಆಯಿತು. ರಾಜ್ಯದ ಸಿದ್ಧಿ ಜಿ ಶಾ, ಹಿತಾಶ್ರೀ ಮತ್ತು ಆರಾಧ್ಯಾ ಬಾಲಕಿಯರ ವೈಯಕ್ತಿಕ ವಿಭಾಗದ ಪ್ರಶಸ್ತಿ ಗೆದ್ದರು. ಕರ್ನಾಟಕದ ಪವನ್ ಕೃಷ್ಣ ಬಾಲಕರ ವಿಭಾಗದ 400 ಮೀ. ಫ್ರೀ ಸ್ಟೈಲ್ ಸ್ಪರ್ಧೆಯಲ್ಲಿ ಹೊಸ ದಾಖಲೆಯನ್ನು ಬರೆದರು.

ಪ್ರೊ ಕಬಡ್ಡಿ ಲೀಗ್: ಸ್ಟೀಲರ್ಸ್‌ಗೆ ಪ್ರಶಸ್ತಿ

ಪುಣೆ: ಪ್ರೊ ಕಬಡ್ಡಿ ಲೀಗ್-2024ರ ಫೈನಲ್ ಪಂದ್ಯದಲ್ಲಿ ಮೂರು ಭಾರಿಯ ಚಾಂಪಿಯನ್ ಪಾಟ್ನಾ ಪೈರೇಟ್ಸ್ ತಂಡವನ್ನು ಮಣಿಸಿ ಪ್ರೋ ಕಬಡ್ಡಿ ಇತಿಹಾಸದಲ್ಲಿ ತನ್ನ ಮೊದಲ ಟ್ರೋಫಿ ಗೆಲ್ಲುವಲ್ಲಿ ಹರಿಯಾಣ ಸ್ಟೀಲರ್ಸ್ ಯಶಸ್ವಿಯಾಗಿದ್ದು, ಆ ಮೂಲಕ ಕಪ್ ಗೆಲ್ಲುವ ಫೇವರೇಟ್ ತಂಡ ಎನಿಸಿಕೊಂಡಿದ್ದ ಪಾಟ್ನಾವನ್ನು ಸೋಲಿಸಿದೆ. ಪುಣೆಯ ಛತ್ರಪತಿ ಶಿವಾಜಿ ಕ್ರೀಡಾಂಗಣದಲ್ಲಿ ನಡೆದ ಪಿಕೆಎಲ್ ಫೈನಲ್ ಪಂದ್ಯದಲ್ಲಿ ಟಾಸ್ ಗೆದ್ದು ಮೊದಲು ಪಾಟ್ನಾ ಎದುರಾಳಿ ತಂಡಕ್ಕೆ ರೈಡಿಂಗ್‌ಗೆ ಅವಕಾಶ ನೀಡಿತು. ಮೂರು ಬಾರಿಯ ಚಾಂಪಿಯನ್ ಬಲಿಷ್ಠ ಪಾಟ್ನಾ ಪೈರೇಟ್ಸ್ ತಂಡವನ್ನು ಸೋಲಿಸುವಲ್ಲಿ ಮೊಹಮ್ಮದ್ ರೆಜಾ ಶಾದ್ಲೂ ನೇತೃತ್ವದ ಹರ್ಯಾಣ ಸ್ಟೀಲರ್ಸ್ ಯಶಸ್ವಿಯಾಯಿತು. ರೈಡಿಂಗ್ ಹಾಗೂ ಡಿಫೆನ್ಸ್ ಎರಡರಲ್ಲೂ ಸಾಂಘಟಿತ ಪ್ರದರ್ಶನ ತೋರಿದ ಸ್ಟೀಲರ್ಸ್, ಮೂರು ಭಾರಿಯ ಚಾಂಪಿಯನ್ ಪಾಟ್ನಾವನ್ನು 32-23ರ ಅಂಕಗಳ ಅಂತರದಲ್ಲಿ ಸೋಲಿಸಿತು.

ಕೊಹ್ಲಿ ಬೇಡ, ರೋಹಿತ್ ವಿದಾಯ ಹೇಳಲಿ: ಶಾಸ್ತ್ರಿ

ಮೆಲ್ಬರ್ನ್: ಆಸ್ಟ್ರೇಲಿಯಾ ವಿರುದ್ಧ ಬಾರ್ಡರ್-ಗವಾಸ್ಕರ್ ಟ್ರೋಫಿ ಟೆಸ್ಟ್ ಸರಣಿಯ ನಾಲ್ಕನೇ ಹಾಗೂ ಬಾಕ್ಸಿಂಗ್ ಡೇ ಟೆಸ್ಟ್ ಪಂದ್ಯದಲ್ಲಿ ಭಾರತ ತಂಡದ ನಾಯಕ ರೋಹಿತ್ ಶರ್ಮಾ ಹಾಗೂ ಹಿರಿಯ ಬ್ಯಾಟ್ಸ್‌ಮನ್ ವಿರಾಟ್ ಕೊಹ್ಲಿ ಬ್ಯಾಟಿಂಗ್ ವೈಫಲ್ಯ ಅನುಭವಿಸಿದ್ದಾರೆ. ಈ ಹಿನ್ನೆಲೆಯಲ್ಲಿ ಇವರಿಬ್ಬರೂ ಟೆಸ್ಟ್ ಕ್ರಿಕೆಟ್ ವೃತ್ತಿ ಜೀವನಕ್ಕೆ ವಿದಾಯ ಹೇಳಬೇಕೆಂಬ ಕೂಗು ಜಾಲತಾಣದಲ್ಲಿ ಬಲವಾಗಿ ಕೇಳಿ ಬರುತ್ತಿದೆ. ಇದರ ನಡುವೆ ಟೀಮ್ ಇಂಡಿಯಾ ಮಾಜಿ ಹೆಡ್ ಕೋಚ್ ರವಿ ಶಾಸ್ತ್ರಿ ಕೂಡ ಈ ಬಗ್ಗೆ ಪ್ರತಿಕ್ರಿಯೆ ನೀಡಿದ್ದಾರೆ. ವಿರಾಟ್ ಕೊಹ್ಲಿ ಇನ್ನೂ 3ರಿಂದ 4 ವರ್ಷಗಳ ಕಾಲ ಕ್ರಿಕೆಟ್ ಆಡಬಹುದು, ಆದರೆ ರೋಹಿತ್ ಶರ್ಮಾ ಅವರು ವಿದಾಯ ಹೇಳಲು ಇದು ಸಕಾಲ ಎಂಬ ಅಭಿಪ್ರಾಯ ವ್ಯಕ್ತಪಡಿಸಿದ್ದಾರೆ.

ಸೀನಿಯರ್ಸ್ ಬ್ಯಾಟಿಂಗ್ ವೈಫಲ್ಯಕ್ಕೆ ಬೆಲೆ ತೆತ್ತ ಟೀಂ ಇಂಡಿಯಾ | ಯಶಸ್ವಿ ಜೈಸ್ವಾಲ್ ಏಕಾಂಗಿ ಹೋರಾಟ ವಿಫಲ

ಕುಸಿದ ಭಾರತ: ಆಸ್ಟ್ರೇಲಿಯಾಗೆ ಭರ್ಜರಿ ಜಯ

ಮೆಲ್ಬರ್ನ್: ಬ್ಯಾಟಿಂಗ್ ವೈಫಲ್ಯಕ್ಕೆ ಭಾರಿ ಬೆಲೆ ತೆತ್ತ ಭಾರತ ತಂಡವು ನಾಲ್ಕನೇ ಹಾಗೂ ಬಾಕ್ಸಿಂಗ್ ಡೇ ಟೆಸ್ಟ್ ಪಂದ್ಯದಲ್ಲಿ ಆಸ್ಟ್ರೇಲಿಯಾ ಎದುರು 184 ರನ್‌ಗಳ ಹೀನಾಯ ಸೋಲನ್ನು ಅನುಭವಿಸಿದ್ದು, ಆಸ್ಟ್ರೇಲಿಯಾ ತಂಡವು ಬಾರ್ಡರ್-ಗವಾಸ್ಕರ್ ಟ್ರೋಫಿ ಟೆಸ್ಟ್ ಸರಣಿಯಲ್ಲಿ 2-1 ಮುನ್ನಡೆ ಪಡೆ ದಂತಾಗಿದೆ. ಈ ಪಂದ್ಯದ ಸೋಲಿನಿಂದಾಗಿ ಟೀಮ್ ಇಂಡಿಯಾದ ಮೂರನೇ ವಿಶ್ವ ಟೆಸ್ಟ್ ಚಾಂಪಿಯನ್‌ಶಿಪ್ ಫೈನಲ್ ಹಾದಿ ಅತ್ಯಂತ ಕಠಿಣವಾಗಿದೆ.

ಮೆಲ್ಬರ್ನ್ ಕ್ರಿಕೆಟ್ ಮೈದಾನದಲ್ಲಿ ಕಳೆದ ಐದು ದಿನಗಳಿಂದ ನಡೆದಿದ್ದ ನಾಲ್ಕನೇ ಟೆಸ್ಟ್ ಪಂದ್ಯದಲ್ಲಿ ಭಾರತ ಹಾಗೂ ಆಸ್ಟ್ರೇಲಿಯಾ ತಂಡಗಳ ನಡುವೆ ಗೆಲುವಿಗಾಗಿ ಭಾರಿ ಪೈಪೋಟಿ ನಡೆದಿತ್ತು. ಆದರೆ ಪ್ಯಾಟ್ ಕಮಿನ್ಸ್ ನಾಯಕತ್ವದ ಆಸ್ಟ್ರೇಲಿಯಾ ತಂಡವು, ಬ್ಯಾಟಿಂಗ್ ಹಾಗೂ ಬೌಲಿಂಗ್ ಎರಡೂ ವಿಭಾಗಗಳಲ್ಲಿ ಸಂಘಟಿತ ಪ್ರದರ್ಶನ ತೋರುವ ಮೂಲಕ ಬಾಕ್ಸಿಂಗ್ ಡೇ ಟೆಸ್ಟ್ ಪಂದ್ಯವನ್ನು ತನ್ನ ತೆಕ್ಕೆಗೆ ಹಾಕಿಕೊಂಡಿತು. ಆಲ್‌ರೌಂಡರ್ ಪ್ರದರ್ಶನ ತೋರಿದ ಪ್ಯಾಟ್ ಕಮಿನ್ಸ್ ಎರಡೂ ಇನಿಂಗ್ಸ್‌ಗಳಿಂದ 90 ರನ್ ಹಾಗೂ 6 ವಿಕೆಟ್‌ಗಳನ್ನು ಕಬಳಿಸಿ ಪಂದ್ಯಶ್ರೇಷ್ಠ ಪ್ರಶಸ್ತಿಗೆ ಭಾಜನರಾದರು

ಭಾರತಕ್ಕೆ 340 ರನ್ ಗುರಿ ನೀಡಿದ್ದ ಆಸ್ಟ್ರೇಲಿಯಾ: ಪಂದ್ಯದ ಅಂತಿಮ ದಿನವಾದ ಸೋಮವಾರ 9 ವಿಕೆಟ್ ಕಳೆದುಕೊಂಡು ದ್ವಿತೀಯ ಇನಿಂಗ್ಸ್ ಮುಂದುವರಿಸಿದ್ದ ಆಸ್ಟ್ರೇಲಿಯಾ ತಂಡ 83.4 ಓವರ್‌ಗಳಿಗೆ ತನ್ನೆಲ್ಲಾ ವಿಕೆಟ್‌ಗಳನ್ನು ಕಳೆದುಕೊಂಡು 234 ರನ್‌ಗಳನ್ನು ಕಲೆ ಹಾಕಿತ್ತು. ಆ ಮೂಲಕ ಪ್ರಥಮ ಇನಿಂಗ್ಸ್‌ನಲ್ಲಿನ ಮುನ್ನಡೆಯ ಸಹಾಯದಿಂದ ಆಸ್ಟ್ರೇಲಿಯಾ ತಂಡ ಪ್ರವಾಸಿ ಭಾರತ ತಂಡಕ್ಕೆ 340 ರನ್‌ಗಳ ಗುರಿಯನ್ನು ನೀಡಿತ್ತು. ಭಾರತ ತಂಡದ ಪರ ಇನಿಂಗ್ಸ್ ಆರಂಭಿಸಿದ ರೋಹಿತ್ ಶರ್ಮಾ ಹಾಗೂ ಯಶಸ್ವಿ ಜೈಸ್ವಾಲ್ ವಿಕೆಟ್ ನಷ್ಟವಿಲ್ಲದೆ 16 ಓವರ್‌ಗಳನ್ನು ಪೂರ್ಣಗೊಳಿಸಿತ್ತಲ್ಲದೆ, ಪಂದ್ಯವನ್ನು ಡ್ರಾ ಮಾಡಿಕೊಳ್ಳಲೂ ಪ್ರಯತ್ನ ನಡೆಸಿತ್ತು. ಆದರೆ 17ನೇ ಓವರ್‌ನಲ್ಲಿ ಆಸೀಸ್ ನಾಯಕ ಪ್ಯಾಟ್ ಕಮಿನ್ಸ್, ರೋಹಿತ್ ಶರ್ಮಾ ಮತ್ತು ಕೆ.ಎಲ್ ರಾಹುಲ್ ಅವರನ್ನು ಔಟ್ ಮಾಡುವ ಮೂಲಕ ಭಾರತಕ್ಕೆ ಆರಂಭಿಕ ಆಘಾತ ನೀಡಿತ್ತು. ಆಫ್ ಸ್ಟಂಪ್ ಹೊರಗಡೆ ಚೆಂಡನ್ನು ಹಾಕಿ ವಿರಾಟ್ ಕೊಹ್ಲಿಯನ್ನು ಮಿಚೆಲ್ ಸ್ಟಾರ್ಕ್ ಔಟ್ ಮಾಡಿದರು.

ಸ್ಕೋರ್ ವಿವರ

ಆಸ್ಟ್ರೇಲಿಯಾ: ಪ್ರಥಮ ಇನಿಂಗ್ಸ್: 122.4 ಓವರ್‌ಗಳಲ್ಲಿ 474-10 (ಸ್ಟೀವನ್ ಸ್ಮಿತ್ 140, ಮಾರ್ನಸ್ ಲಾಬುಶೇನ್ 72, ಉಸ್ಮಾನ್ ಖವಾಜ 57, ಸ್ಯಾಮ್ ಕೋನ್‌ಸ್ಟಸ್ 60, ಜಸ್‌ಪ್ರೀತ್ ಬುಮ್ರಾ 99ಕ್ಕೆ 4, ರವೀಂದ್ರ ಜಡೇಜಾ 78ಕ್ಕೆ 3)

ಭಾರತ: ಪ್ರಥಮ ಇನಿಂಗ್ಸ್: 119.3 ಓವರ್‌ಗಳಿಗೆ 369-10 (ನಿತೀಶ್ ರೆಡ್ಡಿ 114, ಯಶಸ್ವಿ ಜೈಸ್ವಾಲ್ 82, ವಾಷಿಂಗ್ಟನ್ ಸುಂದರ್ 50; ಪ್ಯಾಟ್ ಕಮಿನ್ಸ್ 89ಕ್ಕೆ 3, ಸ್ಕಾಟ್ ಬೋಲೆಂಡ್ 57ಕ್ಕೆ 3)

ಆಸ್ಟ್ರೇಲಿಯಾ: ದ್ವಿತೀಯ ಇನಿಂಗ್: 84.3 ಓವರ್‌ಗಳಿಗೆ 234-10 (ಮಾರ್ನಸ್ ಲಾಬುಶೇನ್ 70, ನೇಥನ್ ಲಯಾನ್ 41, ಪ್ಯಾಟ್ ಕಮಿನ್ಸ್ 41; ಜಸ್‌ಪ್ರೀತ್ ಬುಮ್ರಾ 57ಕ್ಕೆ 5, ಮೊಹಮ್ಮದ್ ಸಿರಾಜ್ 70ಕ್ಕೆ 3)

ಭಾರತ: ದ್ವಿತೀಯ ಇನಿಂಗ್ಸ್: 79.1 ಓವರ್‌ಗಳಿಗೆ 155-10 (ಯಶಸ್ವಿ ಜೈಸ್ವಾಲ್ 84, ರಿಷಭ್ ಪಂತ್ 30; ಪ್ಯಾಟ್ ಕಮಿನ್ಸ್ 28ಕ್ಕೆ 3, ಸ್ಕಾಟ್ ಬೋಲೆಂಡ್ 39ಕ್ಕೆ 3)

ಪಂದ್ಯ ಶ್ರೇಷ್ಠ ಪ್ರಶಸ್ತಿ: ಪ್ಯಾಟ್ ಕಮಿನ್ಸ್

ಜೈಸ್ವಾಲ್-ಪಂತ್ ಜುಗಲ್‌ಬಂದಿ: ಭಾರತ ತಂಡ 33 ರನ್‌ಗಳಿಗೆ ಮೂರು ವಿಕೆಟ್ ಕಳೆದುಕೊಂಡಿದ್ದ ವೇಳೆ ಜೊತೆಯಾದ ಯಶಸ್ವಿ ಜೈಸ್ವಾಲ್ ಮತ್ತು ರಿಷಭ್ ಪಂತ್ ಜೋಡಿ ಎರಡನೇ ಸೆಷನ್ ಅನ್ನು ಅತ್ಯಂತ ಯಶಸ್ವಿಯಾಗಿ ಮುಗಿಸಿತು. ಈ ಜೋಡಿ ಮುರಿಯದ ನಾಲ್ಕನೇ ವಿಕೆಟ್‌ಗೆ 88 ರನ್‌ಗಳನ್ನು ಕಲೆ ಹಾಕಿ ಭಾರತದ ಕಮ್‌ಬ್ಯಾಕ್‌ಗೆ ನೆರವು ನೀಡಿತ್ತು. ತಾಳ್ಮೆಯ ಬ್ಯಾಟಿಂಗ್ ಪ್ರದರ್ಶನ ತೋರುತ್ತಿದ್ದ ರಿಷಭ್ ಪಂತ್ 104 ಎಸೆತಗಳಲ್ಲಿ 30 ರನ್ ಗಳಿಸಿದ್ದರು. ಆದರೆ ಟ್ರಾವಿಸ್ ಹೆಡ್ ಎಸೆತದಲ್ಲಿ ದೊಡ್ಡ ಹೊಡೆತಕ್ಕೆ ಪ್ರಯತ್ನಿಸಿ ಬೌಂಡರಿ ಲೈನ್‌ನಲ್ಲಿ ಪಂತ್ ಕ್ಯಾಚಿತ್ತರು.

ವಿವಾದಾತ್ಮಕವಾಗಿ ವಿಕೆಟ್ ಒಪ್ಪಿಸಿದ ಜೈಸ್ವಾಲ್: ದ್ವಿತೀಯ ಇನಿಂಗ್ಸ್‌ನಲ್ಲಿಯೂ ಯಶಸ್ವಿ ಜೈಸ್ವಾಲ್ ಅವರು ಏಕಾಂಗಿ ಹೋರಾಟ ನಡೆಸಿದರು. ಅವರು ಆಡಿದ 208 ಎಸೆತಗಳಲ್ಲಿ 84 ರನ್ ಗಳಿಸಿ ಭಾರತಕ್ಕೆ ಭರವಸೆ ಮೂಡಿಸಿದ್ದರು. ಆದರೆ ನಾಯಕ ಪ್ಯಾಟ್ ಕಮಿನ್ಸ್ ಎಸೆತದಲ್ಲಿ ಮೂರನೇ ಅಂಪೈರ್‌ನ ವಿವಾದಾತ್ಮಕ ತೀರ್ಪಿಗೆ ವಿಕೆಟ್ ಒಪ್ಪಿಸಿದಾಗ ಭಾರತ ತಂಡದ ಡ್ರಾ ಮಾಡಿಕೊಳ್ಳುವ ಕನಸು ನುಚ್ಚುನೂರಾಯಿತು.

ಪ್ರಥಮ ಇನಿಂಗ್ಸ್‌ನಲ್ಲಿ ಚೊಚ್ಚಲ ಶತಕ ಸಿಡಿಸಿದ್ದ ನಿತೀಶ್ ರೆಡ್ಡಿ ಸೇರಿದಂತೆ ರವೀಂದ್ರ ಜಡೇಜಾ, ಆಕಾಶ್ ದೀಪ್ ಸೇರಿದಂತೆ ಕೆಳ ಕ್ರಮಾಂಕದ ಆಟಗಾರರು ಬಹುಬೇಗ ಪೆವಿಲಿಯನ್‌ಗೆ ಸೇರಿದರು. ಆದರೆ ವಾಷಿಂಗ್ಟನ್ ಸುಂದರ್ ಕೊನೆಯವರೆಗೂ ಕ್ರೀಸ್‌ನಲ್ಲಿ ಅಜೇಯರಾಗಿ ಉಳಿದರು. ಆಸ್ಟ್ರೇಲಿಯಾ ಪರ ಪ್ಯಾಟ್ ಕಮಿನ್ಸ್ ಹಾಗೂ ಮಿಚೆಲ್ ಸ್ಟಾರ್ಕ್ ತಲಾ ಮೂರು ವಿಕೆಟ್‌ಗಳನ್ನು ಪಡೆದರೆ, ನೇಥನ್ ಲಯಾನ್ 2 ವಿಕೆಟ್ ಪಡೆದರು.

2ನೇ ಟಿ20 ಪಂದ್ಯ | ನ್ಯೂಜಿಲ್ಯಾಂಡ್‌ಗೆ ಸರಣಿಯಲ್ಲಿ 2-0 ಮುನ್ನಡೆ

ಲಂಕಾ ವಿರುದ್ಧ ನ್ಯೂಜಿಲ್ಯಾಂಡ್‌ಗೆ ಗೆಲುವು

ಮೌಂಟ್ ಮೌಂಗನು: ಸೋಮವಾರ ಇಲ್ಲಿ ನಡೆದ 2ನೇ ಟಿ20 ಪಂದ್ಯದಲ್ಲಿ ನ್ಯೂಜಿಲ್ಯಾಂಡ್ ತಂಡವು ಶ್ರೀಲಂಕಾವನ್ನು 45 ರನ್‌ಗಳಿಂದ ಸೋಲಿಸಿ, ಸರಣಿಯಲ್ಲಿ 2-0 ಮುನ್ನಡೆಯನ್ನು ಕಾಯ್ದುಕೊಂಡಿದೆ.

ಆರಂಭದಲ್ಲಿ ಬ್ಯಾಟ್ ಮಾಡಿದ ನ್ಯೂಜಿಲ್ಯಾಂಡ್ ತಂಡವು ನಿಗದಿತ 20 ಓವರ್‌ಗಳಲ್ಲಿ 5 ವಿಕೆಟ್ ನಷ್ಟಕ್ಕೆ 186 ರನ್ ಗಳಿಸಿತು. ಅದನ್ನು ಬೆನ್ನತ್ತಿದ ಪ್ರವಾಸಿ ಶ್ರೀಲಂಕಾ ತಂಡವು 19.1 ಓವರ್‌ಗಳಲ್ಲಿ 141 ರನ್‌ಗಳಿಗೆ ಆಲೌಟ್ ಆಯಿತು. ನ್ಯೂಜಿಲೆಂಡ್‌ನ ಬೌಲರ್ ಜಾಜೋಬ್ ಡಫಿಯವರ ಮಾರಕ ಬೌಲಿಂಗ್ (15 ರನ್‌ಗಳಿಗೆ 4 ವಿಕೆಟ್) ನಡುವೆಯೂ ಶ್ರೀಲಂಕಾ ತಂಡದ ಆರಂಭಿಕ ಬ್ಯಾಟರ್ ಪಾತುಮ್ ನಿಸ್ಸಾಂಕರವರು 37 ರನ್‌ಗಳನ್ನು ಬಾರಿಸಿದರು. ಕುಸಲ್ ಪೆರೇರಾ 48 ರನ್ ಗಳಿಸುವಲ್ಲಿ ಯಶಸ್ವಿಯಾದರು. 16ನೇ ಓವರ್‌ನಲ್ಲಿ ಶ್ರೀಲಂಕಾ ಕೇವಲ 4 ವಿಕೆಟ್‌ಗಳನ್ನು ಗಳಿಸಿ 127 ರನ್ ಗಳಿಸಿ ಪಂದ್ಯ ಗೆಲ್ಲುವ ಅವಕಾಶವನ್ನು ಹೊಂದಿತ್ತು. ಆದರೆ ಜಾಕೋಬ್ ಡಫಿ ವನಿಂದು ಹಸರಂಗಾ ಹಾಗೂ ಮಹೇಶ್ ತೀಕ್ಷಣರ ವಿಕೆಟ್‌ಗಳನ್ನು ಕೇವಲ 3 ಬಾಲ್‌ಗಳ ಅಂತರದಲ್ಲಿ ಪಡೆದು ಶ್ರೀಲಂಕಾ ತಂಡಕ್ಕೆ ಆಘಾತ ನೀಡಿದರು. ಡಫಿ ಹೊರತುಪಡಿಸಿ ನ್ಯೂಜಿಲ್ಯಾಂಡ್ ಪರವಾಗಿ ಮ್ಯಾಟ್ ಹೆನ್ರಿ ಎರಡು ವಿಕೆಟ್ ಪಡೆದರು.

ನ್ಯೂಜಿಲ್ಯಾಂಡ್ ತಂಡವು ಆರಂಭದಿಂದಲೇ ಭದ್ರ ಬುನಾದಿಯನ್ನು ಹಾಕಿತ್ತು. ಡ್ಯಾರಿಲ್ ಮಿಚೆಲ್ ಮತ್ತು ಮೈಕಲ್ ಬ್ರೇಸ್ವೆಲ್ ಜೋಡಿಯು ನ್ಯೂಜಿಲ್ಯಾಂಡ್‌ಗೆ ಶತಕದ ಜೊತೆಯಾಟದ ಉತ್ತಮ ಅಡಿಪಾಯವನ್ನು ಒದಗಿಸಿದರು. ಟಿಮ್ ರಾಬಿನ್ಸನ್ 34 ಬಾಲ್‌ಗಳಿಂದ 41 ರನ್‌ಗಳನ್ನು ಗಳಿಸಿದರು. ಆದರೆ ರಚಿನ್ ರವೀಂದ್ರ ಕೇವಲ 1 ರನ್‌ಗೆ ಔಟಾಗಿ ತನ್ನ ಅಭಿಮಾನಿಗಳಿಗೆ ನಿರಾಸೆ ಮೂಡಿಸಿದರು. ಮೂರನೇ ಕ್ರಮಾಂಕದಲ್ಲಿ ಆಡಲು ಬಂದ ಮಾರ್ಕ್ ಚಾಪ್ಮನ್ 29 ಬಾಲ್‌ಗಳಿಂದ 42 ರನ್ ಗಳಿಸುವಲ್ಲಿ ಸಫಲರಾದರು.

ರಾಷ್ಟ್ರೀಯ ಶೂಟಿಂಗ್: ಅಭಿಷೇಕ್‌ಗೆ 6 ಪದಕ

ಬೆಂಗಳೂರು: ಅಭಿಷೇಕ್ ಶೇಖರ್‌ರವರು ಭೋಪಾಲ್‌ನಲ್ಲಿ ನಡೆಯುತ್ತಿರುವ 67ನೇ ರಾಷ್ಟ್ರೀಯ ಶೂಟಿಂಗ್ ಚಾಂಪಿಯನ್‌ಶಿಪ್‌ನ 10 ಮೀಟರ್ ಏರ್ ರೈಫಲ್ ಶೂಟಿಂಗ್ ಸ್ಪರ್ಧೆಯಲ್ಲಿ ಆರು ಪದಕಗಳನ್ನು ಗೆದ್ದ ಕರ್ನಾಟಕದ ಮೊದಲ ಶೂಟರ್ ಎನಿಸಿದರು.

ಬೆಂಗಳೂರಿನ ಅಭಿಷೇಕ್ ಮೂರು ಚಿನ್ನದ ಪದಕಗಳನ್ನು ತಂಡ ವಿಭಾಗದಲ್ಲಿ ಗೆದ್ದರು. ಜೂನಿಯರ್ ಪುರುಷರ ಫೈನಲ್‌ನಲ್ಲಿ 10 ಮೀ. ಏರ್ ರೈಫಲ್ ವಿಭಾಗದಲ್ಲಿ 251.4 ಸ್ಕೋರ್‌ನೊಂದಿಗೆ ಅವರು ಬೆಳ್ಳಿ ಗೆದ್ದರು. ತಿಲೋತ್ತಮಾ ಸೇನ್ ಅವರೊಂದಿಗೆ ಜೂನಿಯರ್ ಮಿಶ್ರ ತಂಡ ಸ್ಪರ್ಧೆಯಲ್ಲಿ ಬೆಳ್ಳಿ ಮತ್ತು ಸಿವಿಲಿಯನ್ ವಿಭಾಗದಲ್ಲಿ ಕಂಚು ಗೆದ್ದರು. ಅಭಿಷೇಕ್ ಶೇಖರ್‌ರವರು ಆರ್ಟ್ ಆಫ್ ಶೂಟಿಂಗ್ ಅಕಾಡೆಮಿಯಲ್ಲಿ ರಾಮಚಂದ್ರನ್ ಪುರುಷೋತ್ತಮನ್‌ರವರಿಂದ ತರಬೇತಿ ಪಡೆದಿದ್ದಾರೆ.

ವಿಶ್ವ ಟೆಸ್ಟ್ ಚಾಂಪಿಯನ್‌ಶಿಪ್ ಫೈನಲ್ ಲೆಕ್ಕಾಚಾರ | ಬಾಕ್ಸಿಂಗ್ ಡೇ ಟೆಸ್ಟ್ ಸೋಲು

ಭಾರತದ ಡಬ್ಲ್ಯುಟಿಸಿ ಹಾದಿ ದುರ್ಗಮ

ದೆಹಲಿ: ಆಸ್ಟ್ರೇಲಿಯಾ ವಿರುದ್ಧ ನಾಲ್ಕನೇ ಹಾಗೂ ಬಾಕ್ಸಿಂಗ್ ಡೇ ಟೆಸ್ಟ್ ಪಂದ್ಯದಲ್ಲಿ 184 ರನ್‌ಗಳಿಂದ ಸೋಲು ಅನುಭವಿಸಿದ ಬಳಿಕ ಭಾರತ ತಂಡದ ವಿಶ್ವ ಟೆಸ್ಟ್ ಚಾಂಪಿಯನ್‌ಶಿಪ್ ಫೈನಲ್ ಹಾದಿ ಅತ್ಯಂತ ಕಠಿಣವಾಗಿದೆ. ಈ ಟೆಸ್ಟ್ ಪಂದ್ಯದ ಸೋಲಿನ ಬಳಿಕ ಭಾರತ ತಂಡವು ಐದು ಪಂದ್ಯಗಳ ಬಾರ್ಡರ್-ಗವಾಸ್ಕರ್ ಟ್ರೋಫಿ ಟೆಸ್ಟ್ ಸರಣಿಯಲ್ಲಿ 1-2 ಹಿನ್ನಡೆಯನ್ನು ಅನುಭವಿಸಿದೆ. ಜನವರಿ 3ರಂದು ಸಿಡ್ನಿ ಕ್ರಿಕೆಟ್ ಮೈದಾನದಲ್ಲಿ ಉಭಯ ತಂಡಗಳ ನಡುವೆ ಐದನೇ ಹಾಗೂ ಕೊನೆಯ ಟೆಸ್ಟ್ ಆರಂಭವಾಗಲಿದೆ.

ಸಿಡ್ನಿಯಲ್ಲಿ ನಡೆಯಲಿರುವ ಪಂದ್ಯವು 2023-24ರ ಸಾಲಿನ ವಿಶ್ವ ಟೆಸ್ಟ್ ಚಾಂಪಿಯನ್ ಋತುವಿನಲ್ಲಿ ಭಾರತ ತಂಡದ ಕೊನೆಯ ಪಂದ್ಯವಾಗಿದೆ. ದಕ್ಷಿಣ ಆಫ್ರಿಕಾ ತಂಡವು ಈಗಾಗಲೇ ಟೆಸ್ಟ್ ಚಾಂಪಿಯನ್‌ಶಿಪ್‌ನ ಫೈನಲ್‌ಗೆ ಅಧಿಕೃತವಾಗಿ ಅರ್ಹತೆಯನ್ನು ಪಡೆದಿದೆ. ಈ ಹಿನ್ನೆಲೆಯಲ್ಲಿ ಇನ್ನುಳಿದಿರುವ ಒಂದು ಸ್ಥಾನಕ್ಕೆ ಭಾರತವು ಪೈಪೋಟಿ ನಡೆಸುತ್ತಿದೆ. ತಂಡದ ಫೈನಲ್ ಹಾದಿಯು ಆಸ್ಟ್ರೇಲಿಯಾ ಹಾಗೂ ಶ್ರೀಲಂಕಾ ತಂಡಗಳ ಟೆಸ್ಟ್ ಸರಣಿಯನ್ನು ಅವಲಂಬಿಸಿದೆ. ಭಾರತ ತಂಡದ ವಿಶ್ವ ಟೆಸ್ಟ್ ಚಾಂಪಿಯನ್‌ಶಿಪ್ ಫೈನಲ್ ಲೆಕ್ಕಾಚಾರ ಹೀಗಿದೆ:

ಮೊದಲನೇ ಲೆಕ್ಕಾಚಾರ: ಭಾರತ ತಂಡವು ಫೈನಲ್‌ಗೆ ಅರ್ಹತೆ ಪಡೆಯಬೇಕೆಂದರೆ ಆಸ್ಟ್ರೇಲಿಯಾ ವಿರುದ್ಧ ಸಿಡ್ನಿ ಟೆಸ್ಟ್ ಅನ್ನು ಕಡ್ಡಾಯವಾಗಿ ಗೆಲ್ಲಬೇಕಾಗುತ್ತದೆ. ಒಂದು ವೇಳೆ ಆ ಟೆಸ್ಟ್ ಡ್ರಾ ಆದರೆ ಇಲ್ಲವೇ ಭಾರತ ತಂಡ ಸೋತರೆ, ಟೆಸ್ಟ್ ಚಾಂಪಿಯನ್‌ಶಿಪ್ ಹಾದಿ ಬಹುತೇಕ ಮುಚ್ಚಲಿದೆ. ಆಗ ಆಸ್ಟ್ರೇಲಿಯಾ ಹಾಗೂ ಶ್ರೀಲಂಕಾ ನಡುವಿನ ಟೆಸ್ಟ್ ಸರಣಿಯ ಫಲಿತಾಂಶ ಲೆಕ್ಕಕ್ಕೆ ಬರುವುದಿಲ್ಲ.

ಎರಡನೇ ಲೆಕ್ಕಾಚಾರ: ಆಸ್ಟ್ರೇಲಿಯಾ ವಿರುದ್ಧ ಭಾರತ ತಂಡ ಸಿಡ್ನಿ ಟೆಸ್ಟ್ ಅನ್ನು ಗೆಲ್ಲಬೇಕು ಹಾಗೂ ಆಸ್ಟ್ರೇಲಿಯಾ ವಿರುದ್ಧ ಶ್ರೀಲಂಕಾ ತಂಡ ಟೆಸ್ಟ್ ಸರಣಿಯನ್ನು 2-0 ಅಥವಾ 1-0 ಅಂತರದಲ್ಲಿ ಗೆಲ್ಲಬೇಕು. ಒಂದು ವೇಳೆ ಟೆಸ್ಟ್ ಸರಣಿ 0-0 ಅಂತರದಲ್ಲಿ ಡ್ರಾನಲ್ಲಿ ಮುಗಿದರೂ ಅಂತಹ ಸನ್ನಿವೇಶದಲ್ಲೂ ಟೀಮ್ ಇಂಡಿಯಾ ಫೈನಲ್‌ಗೆ ಅರ್ಹತೆ ಪಡೆಯಲಿದೆ.

2 ಬಾರಿ ಫೈನಲ್ ತಲುಪಿದ್ದ ಭಾರತ ತಂಡ

ಭಾರತ ಕ್ರಿಕೆಟ್ ತಂಡವು ವಿಶ್ವ ಟೆಸ್ಟ್ ಚಾಂಪಿಯನ್‌ಶಿಪ್‌ನ ಫೈನಲ್‌ಗೆ ಎರಡು ಬಾರಿ ಅರ್ಹತೆ ಪಡೆದಿದೆ. 2019 ಹಾಗೂ 2021ರ ಸಾಲಿನಲ್ಲಿ ವಿರಾಟ್ ಕೊಹ್ಲಿ ನಾಯಕತ್ವದಲ್ಲಿ ಭಾರತ ತಂಡ ಉದ್ಘಾಟನಾ ಆವೃತ್ತಿಯ ವಿಶ್ವ ಟೆಸ್ಟ್ ಚಾಂಪಿಯನ್‌ಶಿಪ್ ಫೈನಲ್‌ಗೆ ಅರ್ಹತೆ ಪಡೆದಿತ್ತು, ಆದರೆ ನ್ಯೂಜಿಲೆಂಡ್ ಎದುರು ಸೋತು ರನ್ನರ್ ಅಪ್‌ಗೆ ತೃಪ್ತಿಪಟ್ಟಿತ್ತು. ನಂತರ 2021 ಮತ್ತು 2023ರ ಆವೃತ್ತಿಯಲ್ಲಿಯೂ ಭಾರತ ಫೈನಲ್‌ಗೆ ಲಗ್ಗೆ ಇಟ್ಟರೂ, ಆಸ್ಟ್ರೇಲಿಯಾ ವಿರುದ್ಧ ಸೋತು, ರನ್ನರ್ ಅಪ್‌ಗೆ ತೃಪ್ತಿಪಟ್ಟುಕೊಂಡಿತ್ತು.

ಮೂರನೇ ಲೆಕ್ಕಾಚಾರ: ಆಸ್ಟ್ರೇಲಿಯಾ ತಂಡವು ಶ್ರೀಲಂಕಾ ಎದುರು ಎರಡು ಪಂದ್ಯಗಳ ಟೆಸ್ಟ್ ಸರಣಿಯನ್ನು 2-0 ಅಥವಾ 1-0 ಅಂತರದಲ್ಲಿ ಗೆದ್ದರೆ ಇಲ್ಲವೇ 1-1 ಅಂತರದಲ್ಲಿ ಡ್ರಾ ಮಾಡಿಕೊಂಡರೆ, ಭಾರತ ತಂಡವು ಸಿಡ್ನಿ ಟೆಸ್ಟ್ ಗೆಲುವಿನ ಹೊರತಾಗಿಯೂ ಟೆಸ್ಟ್ ಚಾಂಪಿಯನ್ ಫೈನಲ್ ರೇಸ್‌ನಿಂದ ಅಧಿಕೃತವಾಗಿ ಹೊರ ಬೀಳಲಿದೆ.

ವಿಟಾಕೀಸ್

2024 ಚಂದನವನಕ್ಕೆ ಸಿಹಿ-ಕಹಿಯ ಸವಿ

2024 ಮುಗಿಯುತ್ತಾ ಬಂದಿದ್ದು 2025ರ ಹೊಸ ವರ್ಷವನ್ನು ಸ್ವಾಗತಿಸಲು ಜಗತ್ತು ಸಜ್ಜಾಗಿದೆ. 2024 ಚಂದನವನಕ್ಕೆ ಹೇಳಿಕೊಳ್ಳುವಂತಹ ಖುಷಿಕೊಟ್ಟಿಲ್ಲ. ಚಂದನವನದ ಪಾಲಿಗೆ ಸಿಹಿಯ ಜತೆಗೆ ಕಹಿಯ ಅನುಭವವೂ ಆಗಿದೆ. ತೆರೆಗೆ ಬಂದ ಸಿನಿಮಾಗಳಲ್ಲಿ ಗೆದ್ದ ಚಿತ್ರಗಳಿಗಿಂತ ಸೋತ ಸಿನಿಮಾಗಳೇ ಹೆಚ್ಚಿವೆ. ಈ ವರ್ಷ ಚಿತ್ರರಂಗದ ಒಳಿತಿಗಾಗಿ ಹೋಮ, ಹವನ ಮಾಡುವ ಪರಿಸ್ಥಿತಿಯೂ ಬಂದೊದಗಿತ್ತು. ಈ ವರ್ಷ ಕನ್ನಡ ಚಿತ್ರರಂಗ ಹೇಗಿತ್ತು ಅದರ ಹಿನ್ನೋಟ ಇಲ್ಲಿದೆ ನೋಡಿ.

ಕಳೆದ ವರ್ಷದ ಡಿಸೆಂಬರ್‌ನಲ್ಲಿ ಕಾಟೇರ ಅದ್ಭುತ ಪ್ರದರ್ಶನ ಕಾಣುವ ಮೂಲಕ ಮುಚ್ಚಿದ್ದ ಚಿತ್ರಮಂದಿರಗಳನ್ನು ತೆರೆಯುವಂತೆ ಮಾಡಿತ್ತು. ಚಂದನವಕ್ಕೆ ಹೊಸ ಹುರುಪು ನೀಡುವುದರ ಜತೆಗೆ ಹೊಸ ವರ್ಷಕ್ಕೂ ಗುಡ್ ಓಪೆನಿಂಗ್ ನೀಡಿತ್ತು. ಹಾಗಾಗಿ ಮುಂದೆ ರಿಲೀಸ್ ಆಗುವ ಸಿನಿಮಾಗಳೂ ಕೂಡ ಹೀಗೆಯೇ ಅದ್ಭುತ ಪ್ರದರ್ಶನ ಕಾಣಲಿವೆ ಎಂದು ನಿರೀಕ್ಷಿಸಲಾಗಿತ್ತು. ಆದರೆ ಈ ವರ್ಷದ ಆರಂಭದಲ್ಲಿ ತೆರೆಗೆ ಬಂದ ಸಿನಿಮಾಗಳು ಸದ್ದು ಮಾಡಲೇ ಇಲ್ಲ.

ಜನವರಿ ಮೊದಲ ವಾರದಲ್ಲಿ ಒಂದೇ ದಿನ ಆದರ್ಶ ರೈತ, ಆನ್‌ಲೈನ್ ಮದುವೆ ಆಫ್‌ಲೈನ್ ಶೋಭನ ಮತ್ತು ಒಂಟಿ ಬಂಟಿ ಲವ್‌ಸ್ಟೋರಿ ಸಿನಿಮಾಗಳು ಬಿಡುಗಡೆಯಾದವು. ಆದರೆ ಹೀಗೆ ಅದ್ದೂರಿಯಾಗಿ ತೆರೆಕಂಡ ಸಿನಿಮಾಗಳು ಸದ್ದಿಲ್ಲದೆ ಮರೆಯಾದವು. ಇದರಲ್ಲಿ ರಿಲೀಸ್ ಆದ ಸಿನಿಮಾಗಳು ಪ್ರೇಕ್ಷಕರನ್ನು ತಲುಪಲೇ ಇಲ್ಲ. ಹಾಸ್ಯ ನಟ ಚಿಕ್ಕಣ್ಣ ನಾಯಕನಾಗಿ ನಟಿಸಿದ್ದ ಉಪಾಧ್ಯಕ್ಷ ಹೊಸ ಭರವಸೆ ಮೂಡಿಸಿತ್ತು. ಆದರೆ ಚಿಕ್ಕಣ್ಣನ ಸಿನಿಮಾ ಸಿನಿಪ್ರಿಯರಿಗೆ ಯಾಕೋ ರುಚಿಸಲಿಲ್ಲ. ಹಾಗಾಗಿ ಉಪಾಧ್ಯಕ್ಷ ಸೋತು ಕಂಗಾಲಾದ. ಇನ್ನು ಥ್ರಿಲ್ಲರ್ ಕಥೆಯ ಕೇಸ್ ಆಫ್ ಕೊಂಡಾಣ, ಬ್ಯಾಚಲರ್ ಪಾರ್ಟಿ ಸಿನಿಮಾಗಳು ನಿರೀಕ್ಷೆ ಮೂಡಿಸಿದ್ದವು. ಆದರೆ ಕಲೆಕ್ಷನ್ ವಿಚಾರದಲ್ಲಿ ಸೋತವು.

ಫೆಬ್ರವರಿಯಲ್ಲಿ ಸಿಂಪಲ್ ಸುನಿ ನಿರ್ದೇಶನದ ಒಂದು ಸರಳ ಪ್ರೇಮಕಥೆ ತೆರೆಗೆ ಬಂದು, ಸಿನಿಪ್ರಿಯರ ಮನಗೆದ್ದಿತು. ವಿನಯ್ ರಾಜ್ ಕುಮಾರ್ ನಟಿಸಿದ್ದ ಈ ಸಿನಿಮಾ ಕೌಟುಂಬಿಕ ಪ್ರೇಕ್ಷಕರ ಮನಗೆಲ್ಲುವಲ್ಲಿಯೂ ಯಶಸ್ವಿಯಾ ಯಿತು. ಈ ಚಿತ್ರದ ಬಳಿಕ ಹೊಸ ಆಸೆ ಚಿಗುರಿತು. ಮುಂದೆ ಬರುವ ಸಿನಿಮಾಗಳು ಪ್ರೇಕ್ಷಕರನ್ನು ಚಿತ್ರಮಂದಿರತ್ತ ಕರೆತರುತ್ತವೆ ಎಂದು ನಿರೀಕ್ಷಿಸಲಾಗಿತ್ತು. ಈ ಹೊತ್ತಿನಲ್ಲಿಯೇ ಶಾಖಾಹಾರಿ ಚಿತ್ರ ಬಿಡುಗಡೆಯಾಗಿತ್ತು. ಸ್ಟಾರ್ ನಟರು ಚಿತ್ರದಲ್ಲಿ ಇರದಿದ್ದರೂ, ಹಿರಿಯ ಕಲಾವಿದರೇ ಅಭಿನಯಿಸಿದ್ದ ಈ ಶಾಖಾಹಾರಿ ಅದ್ಯಾಕೋ ಚಿತ್ರಮಂದಿರದಲ್ಲಿ ರುಚಿಲಿಲ್ಲ. ಆದರೆ ಒಟಿಟಿಯಲ್ಲಿ ಕಮಾಲ್ ಮಾಡಿತು. ಅಂತೆಯೇ ಜೂನಿ ಸಿನಿಮಾ ಬಗ್ಗೆ ಉತ್ತಮ ವಿಮರ್ಶೆಗಳು ಬಂದರು ಥಿಯೇಟರ್‌ನಲ್ಲಿ ಹೆಚ್ಚು ದಿನ ಉಳಿಯಲಿಲ್ಲ.

ಮಾರ್ಚ್‌ನಲ್ಲಿ ಯೋಗರಾಜ್ ಭಟ್ ನಿರ್ದೇಶನದ ಕರಟಕ ದಮನಕ ಚಿತ್ರ ತೆರೆಗೆ ಅದ್ದೂರಿಯಾಗಿಯೇ ತೆರೆಗೆ ಬಂದಿತು. ಶಿವರಾಜ್ ಕುಮಾರ್ ಹಾಗೂ ಪ್ರಭುದೇವ ಈ ಚಿತ್ರದಲ್ಲಿ ಒಟ್ಟಿಗೆ ನಟಿಸಿದ್ದರು. ಹಾಗಾಗಿಯೇ ಈ ಚಿತ್ರ ಆರಂಭದಿಂದಲೂ ಹೈಪ್ ಕ್ರಿಯೇಟ್ ಮಾಡಿತ್ತು. ಆದರೆ ಗಲ್ಲಾ ಪೆಟ್ಟಿಗೆಯಲ್ಲಿ ಮುಗ್ಗರಿಸಿತು. ಚಿತ್ರ ಹೀನಾಯವಾಗಿ ಸೋತಿತು. ಇದೇ ತಿಂಗಳಲ್ಲಿ ವಿಭಿನ್ನ ಕಥೆ ಹೊತ್ತ ಬ್ಲಿಂಕ್ ತೆರೆಗೆ ಬಂದಿತ್ತು. ಶಿರ್ಷಿಕೆಯಂತೆಯೇ ಕಥೆ ಕೂಡ ಭಿನ್ನವಾಗಿತ್ತು. ಸೈನ್ಸ್ ಫಿಕ್ಷನ್ ಸ್ಟೋರಿ ಒಂದಷ್ಟು ಜನರನ್ನು ಸೆಳೆಯಿತು. ಚಿತ್ರಮಂದಿರದಲ್ಲಿ ಇಪ್ಪತ್ತೈದು ದಿನ ಪೂರೈಸಿದರು ಹೇಳಿಕೊಳ್ಳುವ ಮಟ್ಟದಲ್ಲಿ ಗಳಿಕೆ ಕಾಣಲು ಸಾಧ್ಯವಾಗಲಿಲ್ಲ. ಮಾರ್ಚ್ ಅಂತ್ಯದಲ್ಲಿ ದೊಡ್ಮನೆ ಮೊಮ್ಮಗ ಯುವ ರಾಜ್‌ಕುಮಾರ್ ಅಭಿನಯದ ಯುವ ಬಲು ಅದ್ದೂರಿಯಾಗಿ ತೆರೆಗೆ ಬಂದಿತ್ತು. ನಿರೀಕ್ಷೆಯಂತೆಯೇ ಯುವ ಉತ್ತಮ ಆರಂಭವೇನೋ ಪಡೆಯಿತು. ಆದರೆ ದೊಡ್ಡ ಮಟ್ಟದಲ್ಲಿ ಗೆಲುವು ಕಾಣಲಿಲ್ಲ.

ಸಿಂಪಲ್ ಸುನಿ ನಿರ್ದೇಶನದ ಅವತಾರ ಪುರುಷ 2 ಗೆಲುವಿನ ಭರವಸೆ ಮೂಡಿಸಿತ್ತು. ಆದರೆ ಅದ್ಯಾಕೋ ಶರಣ್ ಸಿನಿಮಾ ಗೆಲ್ಲಲೇ ಇಲ್ಲ. ಜೂನ್‌ನಲ್ಲಿ ಅನಿರುದ್ಧ್ ಚೆಫ್ ಚಿದಂಬರನಾಗಿ ತೆರೆಗೆ ಬಂದರೂ ಥಿಯೇಟರ್‌ನಲ್ಲಿ ಪ್ರೇಕ್ಷಕರನ್ನು ಸೆಳೆಯಲಿಲ್ಲ, ಆದರೂ ಈ ಸಿನಿಮಾ ಒಟಿಟಿಯಲ್ಲಿ ಗೆದ್ದಿತು. ಕೋಟಿ ಹೊತ್ತು ಬಂದ ಡಾಲಿ ಪ್ರೇಕ್ಷಕರನ್ನು ಸೆಳೆಯುವಲ್ಲಿ ವಿಫಲವಾದರು. ಜೂನ್, ಜುಲೈನಲ್ಲಿ ಚಿತ್ರರಂಗ ಎಷ್ಟರ ಮಟ್ಟಿಗೆ ಸೊರಗಿತ್ತು ಎಂದರೆ ನಿರ್ಮಾಪರು ತಾವು ನಿರ್ಮಿಸಿದ್ದ ಸಿನಿಮಾಗಳನ್ನು ರಿಲೀಸ್ ಮಾಡಬೇಕೆ, ಬೇಡವೆ ಎಂಬ ಜಿಜ್ಞಾಸೆಯಲ್ಲಿ ಮುಳುಗಿದ್ದರು. ಆ ಬಳಿಕ ಗಣೇಶ್ ಅಭಿನಯದ ಕೃಷ್ಣಂ ಪ್ರಣಯ ಸಖಿ ಕೂಡ ಬಿಡುಗಡೆಯಾಗಿ ದೊಡ್ಡ ಮಟ್ಟದಲ್ಲಿ ಹಿಟ್ ಆಯಿತು. ಇದರ ಆಸುಪಾಸಿನಲ್ಲಿ ತೆರೆಕಂಡ ಇಬ್ಬನಿ ತಬ್ಬಿದ ಇಳೆಯಲಿ, ಲಾಫಿಂಗ್ ಬುದ್ಧ, ಗೌರಿ, ಪೆಪೆ, ಕಾಲಾಪತ್ಥರ್ ಚಿತ್ರಗಳು ನಿರೀಕ್ಷಿತ ಯಶಸ್ಸು ಕಾಣದೆ, ಹೀನಾಯವಾಗಿ ಸೋಲುಂಡವು.

ಧ್ರುವ ಸರ್ಜಾ ಅಭಿನಯದ ಮಾರ್ಟಿನ್ ಭಾರಿ ನಿರೀಕ್ಷೆ ಮೂಡಿಸಿತ್ತು. ಪ್ಯಾನ್ ವರ್ಲ್ಡ್ ಸಿನಿಮಾವಾಗಿ ನಿರ್ಮಾಣವಾಗಿದ್ದ ಮಾರ್ಟಿನ್ ಚಿತ್ರರಂಗದಲ್ಲಿ ಹೊಸ ದಾಖಲೆ ಬರೆಯುವ ಮುನ್ಸೂಚನೆಯೂ ಇತ್ತು. ಆದರೆ ಯಾರೂ ಊಹಿಸಿದ ಹೀನಾಯ ಸೋಲು ಕಂಡಿತು. ಇದರ ಜತೆಗೆ ಹೊಂಬಾಳೆ ಫಿಲಂಸ್ ನಿರ್ಮಾಣ ಮಾಡಿದ್ದ ಬಘೀರ ಅಪಾರ ನಿರೀಕ್ಷೆ ಮೂಡಿಸಿತ್ತು. ಬಹಳ ವರ್ಷಗಳ ಬಳಿಕ ಮುರಳಿ ಮೋಡಿ ಮಾಡಲಿದ್ದಾರೆ ಎಂಬ ಭರವಸೆಯಿತ್ತು. ಬಘೀರ ತಕ್ಕಮಟ್ಟಿನ ಯಶಸ್ಸು ಕಂಡು ತಣ್ಣಗಾಯಿತು.

ನವೆಂಬರ್‌ನಲ್ಲಿ ಬೆಳ್ಳಿತೆರೆಗೆ ಬಂದ ಭೈರತಿ ರಣಗಲ್ ಚಂದನವನಕ್ಕೆ ಹೊಸ ಕಳೆತಂದಿತು. ಶಿವಣ್ಣನ ಸಿನಿಮಾ ನೋಡಿ ಪ್ರೇಕ್ಷಕರು ಮೆಚ್ಚಿ ಕೊಂಡಾಡಿದರು. ಅದ್ಭುತವಾಗಿ ಮೂಡಿಬಂದಿದ್ದ ಭೈರತಿ ರಣಗಲ್ ಹಲವೆಡೆ ಹೌಸ್ ಫುಲ್ ಪ್ರದರ್ಶನ ಕಂಡಿತು. ಉತ್ತಮ ಗಳಿಕೆಯನ್ನು ಕಂಡಿತು. ಮರ್ಯಾದೆ ಪ್ರಶ್ನೆ, ಆರಾಮ್ ಅರವಿಂದ್ ಸ್ವಾಮಿ ಕೂಡ ಕಂಟೆಂಟ್ ಮೂಲಕ ಪ್ರೇಕ್ಷಕರನ್ನು ಸೆಳೆಯುವಲ್ಲಿ ಯಶಸ್ವಿಯಾದವು.

ಡಿಸೆಂಬರ್ ಕನ್ನಡ ಚಿತ್ರರಂಗದ ಪಾಲಿಗೆ ಲಕ್ಕಿ ತಿಂಗಳಾಗಿ ಪರಿಣಮಿಸಿತು. ಈ ತಿಂಗಳಲ್ಲಿ ತೆರೆಕಂಡ ಯುಐ ಪ್ರೇಕ್ಷಕರನ್ನು ಅಕ್ಷರಶಃ ಸೆಳೆಯಿತು. ಹೊರ ರಾಜ್ಯ, ದೇಶ, ವಿದೇಶದಲ್ಲಿಯೂ ಯುಐ ಅಬ್ಬರಿಸಿತು. ಬಹು ವರ್ಷಗಳ ಬಳಿಕ ಉಪ್ಪಿ ನಟಿಸಿ, ನಿರ್ದೇಶಿಸಿದ್ದ ಯುಐ ಚಿತ್ರವನ್ನು ನೋಡಿದ ಪ್ರೇಕ್ಷರ ಬಹುಪರಾಕ್ ಎಂದರು. ಇನ್ನು ಕಿಚ್ಚ ಸುದೀಪ್ ಅಭಿನಯದ ಮ್ಯಾಕ್ಸ್ ಸಿನಿಪ್ರಿರಯನ್ನು ಮೋಡಿ ಮಾಡಿತು. ಮ್ಯಾಕ್ಸ್ ನೋಡಲು ಪ್ರೇಕ್ಷಕರು ದಂಡು ದಂಡಾಗಿ ಚಿತ್ರಮಂದಿರಕ್ಕೆ ಆಗಮಿಸಿದರು. ಯುಐ ಹಾಗೂ ಮ್ಯಾಕ್ಸ್ ಗಲ್ಲಾ ಪೆಟ್ಟಿಗೆ ಕೊಳ್ಳೆ ಹೊಡೆದವು. ಆ ಮೂಲಕ ಕನ್ನಡ ಚಿತ್ರರಂಗಕ್ಕೆ ಹೊಸ ವರ್ಷಕ್ಕೆ ಉತ್ತಮ ಒಪೆನಿಂಗ್ ನೀಡಿವೆ.

ಬಲ ತುಂಬಿದ ಭೀಮ

ನಿರಾಸೆಯಿಂದ ಬಸವಳಿದಿದ್ದ ಚಿತ್ರರಂಗಕ್ಕೆ ಭೀಮ ಬಲತುಂಬಿದ. ದುನಿಯಾ ವಿಜಯ್ ನಟಿಸಿ, ನಿರ್ದೇಶಿಸಿದ್ದ ಭೀಮಾ ಆಗಸ್ಟ್‌ನಲ್ಲಿ ಭರ್ಜರಿಯಾಗಿಯೇ ತೆರೆಗೆ ಎಂಟ್ರಿಕೊಟ್ಟಿತು. ಸೂಪರ್ ಹಿಟ್ ಸಿನಿಮಾವಾಯಿತು. ಮಾಸ್ ಆಗಿ ಮೂಡಿಬಂದಿದ್ದ ಭೀಮ ಪ್ರೇಕ್ಷಕರನ್ನು ಮತ್ತೆ ಚಿತ್ರಮಂದಿರಕ್ಕೆ ಕರೆತರುವಲ್ಲಿ ಯಶಸ್ವಿಯಾಯಿತು.
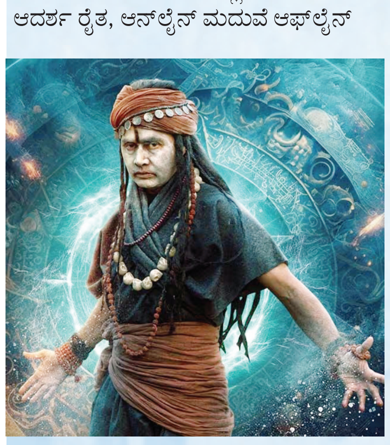
ಈ ವರ್ಷದಲ್ಲಿ ಸರಿ ಸುಮಾರು 218 ಕನ್ನಡ ಚಿತ್ರಗಳು ರಿಲೀಸ್ ಆಗಿವೆ. ಅವುಗಳಲ್ಲಿ ಭೈರತಿ ರಣಗಲ್, ಮ್ಯಾಕ್ಸ್, ಯುಐ ಸೇರಿದಂತೆ ಹತ್ತು ಸಿನಿಮಾಗಳು ಸೂಪರ್ ಹಿಟ್ ಆಗಿವೆ. ಇನ್ನು ಹದಿನೈದು ಸಿನಿಮಾಗಳು ಬಾಕ್ಸ್ ಆಫೀಸ್ ಕಲೆಕ್ಷನ್‌ನಲ್ಲಿ ಗೆದ್ದಿವೆ. ಕೆಲವು ಚಿತ್ರಗಳ ಕಥೆ ಅದ್ಭುತವಾಗಿದ್ದರು, ಯಶಸ್ಸು ಪಡೆಯಲು ತಿಣುಕಾಡಿವೆ. ಉಳಿದವು ಹಾಗೆ ಬಂದು ಹೀಗೆ ಮರೆಯಾಗಿವೆ.